



BULETIN LUNAR

FEBRUARIE 2011

NOTĂ

Datele statistice, valabile la data de 22 aprilie 2011, au fost furnizate de Institutul Național de Statistică, Ministerul Finanțelor Publice, Bursa de Valori București, Biroul de Credit și Banca Națională a României.

Unele dintre aceste date au caracter provizoriu, urmând a fi revizuite în publicațiile ulterioare.

Reproducerea publicației este interzisă, iar utilizarea datelor în diferite lucrări este permisă numai cu indicarea sursei.

tel. 021/312 43 75; fax 021/314 97 52

Str. Lipscani nr. 25, cod 030031, București

www.bnr.ro

Cuprins

SINTEZA PRINCIPALELOR EVOLUȚII ECONOMICE ȘI DE POLITICĂ MONETARĂ ÎN LUNA FEBRUARIE 2011	5
Economia reală	5
Politica monetară	8
INDEX LEGISLATIV	10
Principalele acte normative cu caracter economic general și din domeniul financiar-bancar emise în luna februarie 2011	10
Principalele reglementări emise de BNR în luna februarie 2011	10
LISTA MATERIALELOR PUBLICATE ÎN BULETINELE LUNARE ALE BĂNCII NAȚIONALE A ROMÂNIEI.....	12
SECȚIUNE STATISTICĂ	13

SINTEZA PRINCIPALELOR EVOLUȚII ECONOMICE ȘI DE POLITICĂ MONETARĂ ÎN LUNA FEBRUARIE 2011

Economia reală

În luna februarie, rata anuală de creștere a volumului producției industriale s-a majorat la 12,6 la sută (față de 11,8 la sută în luna ianuarie), însă mișcarea încorporează și influența unui efect de bază favorabil – activitatea industrială din luna februarie 2010 a fost afectată de condițiile meteo nefavorabile. Din perspectiva evoluțiilor curente¹, se observă o relativă stabilizare a volumului producției (+0,3 la sută, față de luna anterioară), tendința fiind similară și pe segmentul prelucrător. De menționat faptul că, la nivelul primelor două luni din 2011, indiciile de revigorare a cererii interne devin tot mai pronunțate, cu precădere în industria mijloacelor de transport rutier, fabricarea echipamentelor electrice și metalurgie. Perspectiva pentru perioada martie-mai 2011 rămâne favorabilă, indicatorul de încredere calculat de DG ECFIN pentru sectorul prelucrător revenind la valori comparabile cu cele de dinaintea perioadei de recesiune (2,7 puncte).

Rata șomajului înregistrat a continuat să scadă și în luna februarie, până la un nivel de 6,2 la sută (serie ajustată sezonier), pe fondul accentuării fenomenului de renunțare la căutarea unui loc de muncă prin intermediul ANOFM, amplificat de efectul modificărilor legislative referitoare la acordarea indemnizației de șomaj² intrate în vigoare la începutul anului curent. Din perspectiva veniturilor, câștigul salarial mediu net pe economie s-a menținut la un nivel similar celui înregistrat în perioada similară a anului anterior (+0,2 la sută), creșterile salariale din sectorul privat fiind contrabalansate de reducerea consemnată în sectorul bugetar. Menținerea unor rate abrupte de scădere în sectorul bugetar (de peste 17 la sută) atât în luna ianuarie, cât și în luna februarie este explicată de efectul de bază asociat acordării celui de-al treisprezecelea salariu pe parcursul primului trimestru al anului 2010.

¹ Pe baza seriei de date ajustate în funcție de numărul de zile lucrătoare și de sezonalitate.

² (i) indemnizația de șomaj a fost redusă prin modificarea bazei de calcul (75 la sută din valoarea indicatorului social de referință, de 500 de lei), nemaifiind raportată la salariul minim pe economie și (ii) persoanele care refuză un loc de muncă potrivit pregătirii nu mai beneficiază de indemnizația de șomaj (anterior, șomerii aveau dreptul să refuze un loc de muncă aflat la o distanță de peste 50 km de domiciliu).

Indicatori macroeconomici

	variație procentuală	
	feb '11/ feb '10	2 luni '11/ 2 luni '10
Producția industrială	12,6	12,2
Productivitatea muncii în industrie	14,8	15,1
Comerțul cu amănuntul ¹	-4,8	-6,0
Serviciile de piață prestate populației ²	10,5	8,4
Comerțul exterior		
- Export	36,4	41,9
- Import	20,9	25,0
Câștigul salarial lunar mediu net		
- Nominal	0,2	0,0
- Real	-6,9	-6,8
Prețurile de consum al populației	7,60	7,3
Prețurile producției industriale ³	10,86	10,5
Cursul de schimb mediu al leului față de euro ⁴	-3,0	-2,9
	februarie 2011	
Rata dobânzii de referință (% p.a.)	6,25	
Rata șomajului înregistrat (%)	6,58	

1) volumul cifrei de afaceri pentru comerțul cu amănuntul, cu excepția comerțului cu autovehicule și motocicletele;

2) volumul cifrei de afaceri;

3) total, piața internă și piața externă;

4) apreciere (+), depreciere (-).

Sursa: INS, BNR

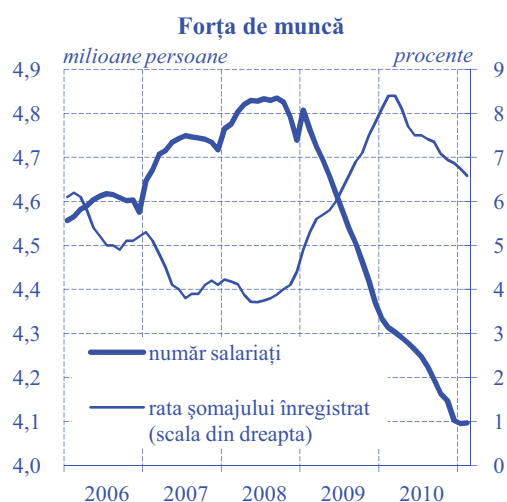

Sursa: INS

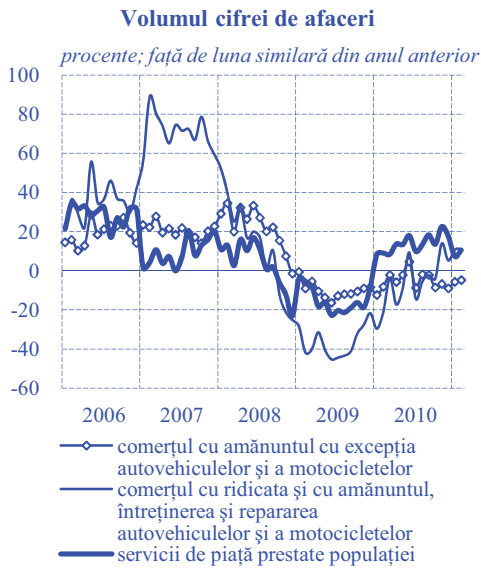

Sursa: INS

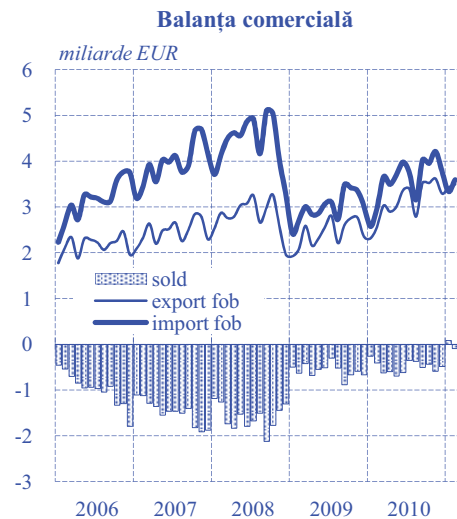

Sursa: INS

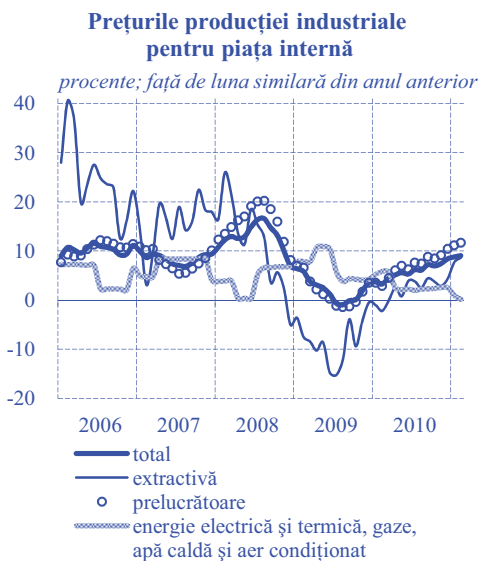

Sursa: INS

Luna februarie a marcat atenuarea declinului anual al volumului cifrei de afaceri din comerț și servicii până la circa -1 la sută (față de -3 la sută înregistrat în ianuarie). Rezultatul a fost imprimat, în principal, de ameliorarea achizițiilor auto (susținută în continuare de cererea de autoturisme, dar stimulată și de dinamizarea cererii de autovehicule comerciale). Această evoluție a influențat traiectoria comerțului cu carburanți, în sensul încetinirii sensibile a ritmului anual de scădere (de la -15,6 la sută în ianuarie la -0,9 la sută). O contribuție favorabilă a revenit și activității de prestări de servicii de piață pentru populație, viteza de creștere a volumului încasărilor accentuându-se până la 10,5 la sută (față de 6,2 la sută în ianuarie), pe fondul avansului înregistrat pe cele trei segmente principale: hoteluri și restaurante, agenții de turism, jocuri de noroc și alte activități recreative. În ceea ce privește comerțul cu excepția celui cu autovehicule și carburanți, menținerea dinamicii anuale în plaja valorilor negative (aproximativ -6 la sută) indică întârzierea revenirii cererii de consum pe acest segment. Evoluția este parțial atribuită comerțului cu mărfuri alimentare (-10,3 la sută), afectat de scumpirile succesive din ultimele luni.

Potrivit datelor preliminare³, ritmul anual de creștere a valorii exporturilor de bunuri s-a temperat în luna februarie (până la 36,4 la sută, față de 47,9 la sută în luna ianuarie). Analiza evoluției valorii cifrei de afaceri pentru piața externă în industria prelucrătoare relevă încetiniri ale ratei de creștere în ramuri cu o prezență semnificativă la export, precum industria metalurgică, cea de prelucrare a țiteiului și industria lemnului. Decelerarea de ritm înregistrată de exporturi s-a regăsit și în evoluția importurilor, dinamica anuală a acestora reducându-se până la 20,9 la sută (față de 29,7 la sută). Prin urmare, deficitul comercial fob/fob s-a diminuat semnificativ față de intervalul similar din 2010 (-77,2 la sută), până la o valoare de 92 milioane euro.

Rata anuală de creștere a prețurilor producției industriale pentru piața internă nu s-a modificat semnificativ comparativ cu intervalul precedent (+0,3 puncte procentuale, până la 9 la sută), pe fondul menținerii tensiunilor existente pe piețele externe ale materiilor prime. Similar perioadelor precedente, scumpirea metalelor a afectat în primul rând prețurile de producție ale bunurilor intermediare, al căror ritm anual de creștere s-a accelerat la 14,2 la sută. În asociere cu prețurile mai mari ale metalelor, plusuri de ritm s-au observat și în cazul prețurilor de producție ale bunurilor de folosință îndelungată și ale celor de capital, transmisia costurilor mai mari cu materiile prime fiind

³ INS.

facilitată de semnalele de revigorare a cererii interne pe aceste segmente. O mișcare similară au consemnat și prețurile de producție ale bunurilor de uz curent, pe fondul evoluțiilor din industria alimentară.

În luna februarie, rata anuală a inflației s-a majorat cu 0,61 puncte procentuale, până la 7,6 la sută, în principal pe seama intensificării presiunilor inflaționiste din partea grupei bunurilor alimentare cu prețuri volatile. Determinantă în acest sens a rămas insuficiența ofertei interne și regionale de legume și fructe angrenată de anul agricol nefavorabil 2010. Se remarcă majorarea substanțială a prețului cartofilor⁴, care s-a produs atât sub impactul unor șocuri de ofertă, cât și în contextul reorientării consumatorilor către bunuri mai inferioare, pe fondul reducerii venitului disponibil. Variații notabile de preț au consemnat și mărfurile alimentare incluse în măsura CORE2 ajustat, ca urmare a creșterii prețurilor materiilor prime agricole pe piețele internaționale și a extinderii practicilor de arbitraj în rândul agenților economici.

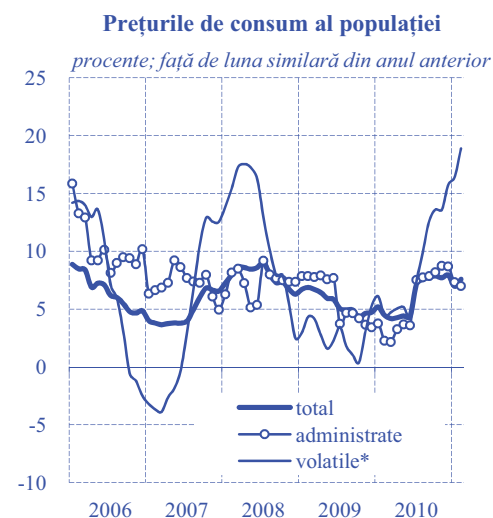

* produse cu prețuri volatile: legume, fructe, ouă, combustibili

Sursa: INS, calcule BNR

⁴ Rata anuală de creștere s-a situat în luna februarie la 67,4 la sută.

Politica monetară

Rata dobânzii de politică monetară

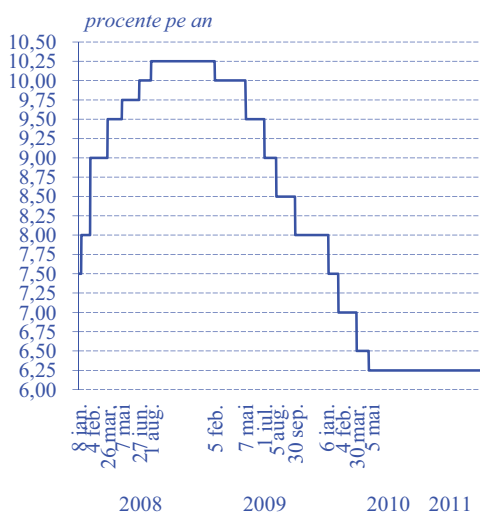

În ședința din 3 februarie 2011, Consiliul de administrație al BNR a decis să mențină constante atât nivelul ratei dobânzii de politică monetară, de 6,25 la sută, cât și pe cele ale ratelor RMO aplicabile pasivelor în lei și în valută ale instituțiilor de credit (de 15, respectiv 25 la sută); de asemenea, s-a decis continuarea gestionării adecvate a lichidității din sistemul bancar. Deciziile CA al BNR au avut drept scop contracararea riscului manifestării efectelor secundare ale recentelor și anticipatelor șocuri adverse ale ofertei; reacția BNR a fost justificată de relativa creștere a amplitudinii acestor șocuri, decurgând în principal din accelerarea majorării prețurilor materiilor prime – alimentare și energetice – pe piețele internaționale și din revizuirea ascendentă a ajustărilor așteptate de prețuri administrate. Pe acest fond, perspectiva inflației pe orizontul mai îndepărtat al prognozei actualizate a consemnat o relativă deteriorare¹ – necorelată cu prelungirea valorilor ridicate prognozate ale deficitului de cerere agregată (ușor inferioare însă celor proiectate anterior) –, inducând riscul înrăutățirii anticipațiilor inflaționiste pe termen mediu.

Ratele dobânzilor pe piața monetară

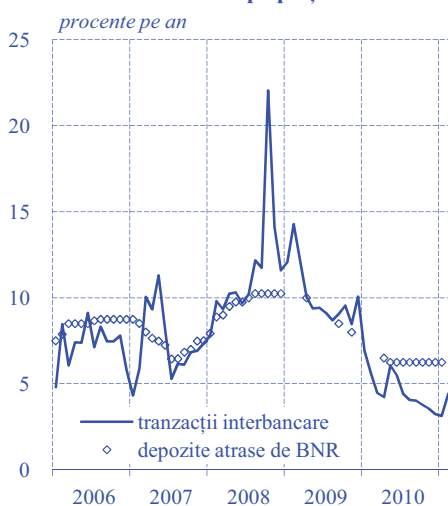

Randamentele pe termen foarte scurt ale pieței monetare interbancare au consemnat o tendință neuniformă de creștere, aliniindu-se spre finele lunii la nivelul ratei dobânzii de politică monetară. Evoluția a reflectat efectul contracționist exercitat de factorii autonomi ai lichidității, soldat cu restrângerea substanțială a excedentului de lichiditate din sistemul bancar și prezența episodică a unor deficite de rezerve. În aceste condiții, dacă prima parte a perioadei analizate s-a caracterizat prin drenarea de către BNR a excedentului de rezerve, exclusiv prin intermediul facilității de depozit, în debutul noii perioade de constituire a RMO, banca centrală a furnizat lichiditate prin intermediul unei operațiuni repo cu scadența de o săptămână; aceasta s-a efectuat prin licitație la rată fixă de dobândă (rata dobânzii de politică monetară), în cadrul căreia ofertele băncilor (totalizând 2,2 miliarde lei) au fost alocate integral. Reflectând toate aceste evoluții, media randamentelor pieței monetare interbancare și-a întrerupt trendul descendent amorsat la jumătatea anului trecut, urcând față de luna anterioară cu 1,32 puncte procentuale, până la un nivel de 4,44 la sută.

La rândul lor, ratele dobânzilor pe scadențe mai lungi ale pieței monetare interbancare (ROBOR 3M-12M) au înregistrat încă din debutul perioadei analizate o corecție ascendentă, ca efect al creșterii restrictivității condițiilor lichidității, precum și al

¹ Comparativ cu proiecția precedentă, prezentată în *Raportul asupra inflației* din luna noiembrie 2010.

reconfigurării așteptărilor privind evoluția ratelor dobânzilor, datorată inclusiv mesajelor transmise de banca centrală privind convergența în perspectivă a randamentelor pieței monetare interbancare către rata dobânzii de politică monetară. Astfel, cotațiile ROBOR 3M s-au apropiat treptat de rata dobânzii cheie a BNR, în timp ce cotațiile pe scadențe mai lungi s-au stabilizat la niveluri ușor superioare acestora. În consecință, media cotațiilor ROBOR 3M-12M a crescut pe ansamblul perioadei analizate cu 0,1 puncte procentuale față de luna anterioară.

Cursul de schimb leu/euro s-a menținut într-o bandă îngustă de variație în primele două decade ale lunii februarie, în condițiile în care efectul unei noi deteriorări a sentimentului piețelor internaționale în acest interval² a fost contracarat de cel generat de anunțul îndeplinirii principalelor obiective ale acordului cu UE și FMI aflat în derulare și al convenirii la nivel de experți a unui nou acord de tip preventiv între România și aceste instituții. O influență mai vizibilă asupra percepției investitorilor financiari a avut-o situarea ușor peste așteptări a estimării semnal privind dinamica PIB din trimestrul IV 2010, condiții în care cursul de schimb leu/euro și-a reluat în ultima decadă a lunii februarie traiectorie descendentă. Pe ansamblul lunii, pasul de apreciere a leului în raport cu euro (0,4 la sută) a continuat însă să fie inferior celui al forintului și al coroanei cehe; o evoluție divergentă a avut în acest interval cursul zlot/euro (a cărui valoare medie s-a mărit cu 0,9 la sută).

Urmând în linii mari evoluția randamentelor interbancare, ratele medii ale dobânzilor practicate de bănci la depozitele noi la termen și la creditele noi au consemnat mișcări predominant ascendente, diferențiate însă din perspectiva celor două categorii principale de clienți. Astfel, dacă în cazul populației rata medie a dobânzii pentru creditele noi a crescut cu 1 punct procentual (până la 13,49 la sută), în cel al societăților nefinanciare avansul a fost de 1,91 puncte procentuale (până la 11,16 la sută) – reflectând în special creșterea consemnată pe segmentul împrumuturilor cu valoare mare (echivalentul a peste 1 milion euro). În schimb, randamentul mediu al depozitelor noi la termen s-a redus ușor pe segmentul populației (cu 0,07 puncte procentuale, până la 7,12 la sută), dar a crescut cu 0,59 puncte procentuale (până la 5,74 la sută) în cazul societăților nefinanciare.

² Generată de trenarea față de așteptări a procesului de restructurare a EFSF – implicit, de reamplificarea temerilor privind evoluțiile din economiile aflate la periferia zonei euro, precum și de intensificarea tensiunilor din Orientul Mijlociu și Africa de Nord și creșterea abruptă pe acest fond a prețului petrolului.

Cursul de schimb al pieței valutare februarie 2011

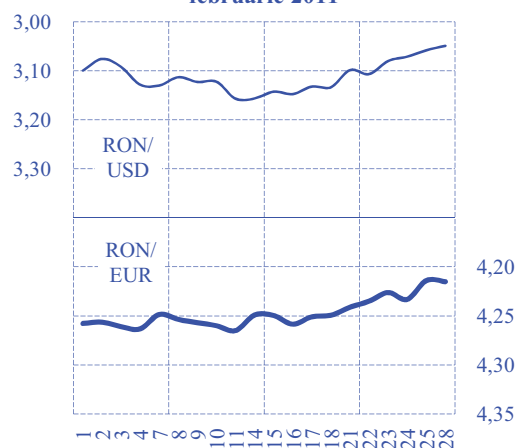

Ratele dobânzilor practicate de instituțiile financiare monetare la creditele și depozitele în lei (contracte noi)

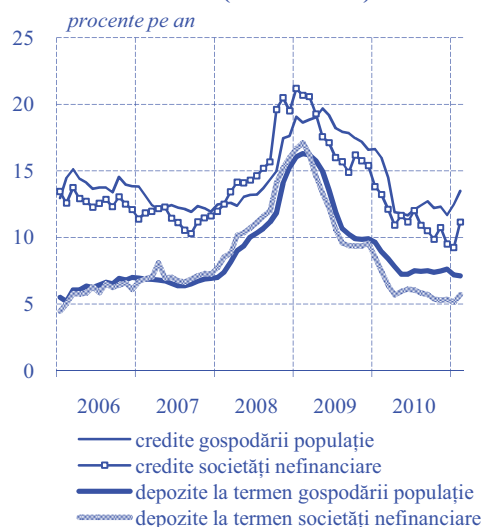

INDEX LEGISLATIV

Principalele acte normative cu caracter economic general și din domeniul financiar-bancar emise în luna februarie 2011

Ordinul nr. 11 din 3 februarie 2011 al președintelui Comisiei Naționale a Valorilor Mobiliare aprobă Instrucțiunea nr. 3/2011 privind aplicarea Standardelor internaționale de raportare financiară de către entitățile autorizate, reglementate și supravegheate de Comisia Națională a Valorilor Mobiliare (M.O. nr. 145/28.02.2011).

Ordinul nr. 12 din 3 februarie 2011 al președintelui Comisiei Naționale a Valorilor Mobiliare aprobă Regulamentul nr.3/2011 privind Reglementările contabile conforme cu Directiva a VII-a a Comunităților Economice Europene aplicabile entităților autorizate, reglementate și supravegheate de Comisia Națională a Valorilor Mobiliare (M.O. nr. 156/3.03.2011).

Ordinul nr. 13 din 3 februarie 2011 al președintelui Comisiei Naționale a Valorilor Mobiliare aprobă Regulamentul nr. 4/2011 privind Reglementările contabile conforme cu Directiva a IV-a a Comunităților Economice Europene aplicabile entităților autorizate, reglementate și supravegheate de Comisia Națională a Valorilor Mobiliare (M.O. nr. 185/16.03.2011).

Hotărârea Guvernului nr. 113 din 9 februarie 2011 modifică și completează unele acte normative și stabilește unele măsuri în domeniul protecției sociale (M.O. nr. 133/22.02.2011).

Hotărârea nr. 1 din 10 februarie 2011 a președintelui Comisiei de Supraveghere a Sistemului de Pensii Private aprobă Norma nr.1/2011 privind fuziunea fondurilor de pensii facultative (M.O. nr. 151/2.03.2011).

Hotărârea nr. 2 din 17 februarie 2011 a președintelui Comisiei de Supraveghere a Sistemului de Pensii Private aprobă Norma nr.2/2011 privind aderarea și evidența participanților la fondurile de pensii facultative (M.O. nr. 151/2.03.2011).

Ordinul nr. 1688 din 28 februarie 2011 al ministrului finanțelor publice aprobă prospectele de emisiune ale certificatelor de trezorerie cu discount și ale obligațiunilor de stat de tip benchmark aferente lunii martie 2011 (M.O. nr. 152/2.03.2011).

Principalele reglementări emise de BNR în luna februarie 2011

Circulara nr. 5 din 1 februarie 2011 stabilește nivelul ratei dobânzii de referință a Băncii Naționale a României, valabil în luna februarie 2011, la 6,25 la sută pe an (M.O. nr. 84/1.02.2011).

Circulara nr. 6 din 7 februarie 2011 privind punerea în circulație, în scop numismatic, a unei monede din aur cu tema „Istoria aurului - Paftaua de la Curtea de Argeș” (M.O. nr. 124/18.02.2011).

Circulara nr. 7 din 8 februarie 2011 stabilește ratele dobânzilor plătite la rezervele minime obligatorii începând cu perioada de aplicare 24 ianuarie – 23 februarie 2011 (M.O. nr. 124/18.02.2011).

Ordinul nr. 1 din 10 februarie 2011 aprobă Normele metodologice privind întocmirea situațiilor financiare consolidate conforme cu Standardele Internaționale de Raportare Financiară, solicitate instituțiilor de credit în scopuri de supraveghere prudențială (M.O. nr. 153/2.03.2011).

Circulara nr. 8 din 16 februarie 2011 privind punerea în circulație, în scop numismatic, a unui set de trei monede din argint dedicate monumentelor de artă medievală creștină – Biserica din Strei, Mănăstirea Humor și Mănăstirea Hurezi (M.O. nr. 161/7.03.2011).

LISTA MATERIALELOR PUBLICATE ÎN BULETINELE LUNARE ALE BĂNCII NAȚIONALE A ROMÂNIEI

Performanțele de ajustare externă ale României în anul 1999 (Buletin lunar nr. 1/2000)

Centrala Riscurilor Bancare (Buletin lunar nr. 2/2000)

Politica fiscală în trimestrul I 2000 (Buletin lunar nr. 4/2000)

Noul regulament privind operațiunile de piață monetară efectuate de BNR și facilitățile de creditare și de depozit acordate de către aceasta băncilor (Buletin lunar nr. 5/2000)

Centrala Riscurilor Bancare – prezentarea activității în perioada februarie-septembrie 2000 (Buletin lunar nr. 9/2000)

Economia reală în anul 2000 (Buletin lunar nr. 12/2000)

Centrala Incidentelor de Plăți (Buletin lunar nr. 2/2001)

Evoluția sistemului bancar românesc (Buletin lunar nr. 7/2001)

Crearea Centrului de procesare și distrugere a bancnotelor (Buletin lunar nr. 10/2001)

Evoluția sistemului bancar românesc în anul 2001 (Buletin lunar nr. 1/2002)

Introducerea monedei unice – un proces încheiat cu succes (Buletin lunar nr. 2/2002)

Modificări ale mecanismului rezervelor minime obligatorii (Buletin lunar nr. 6/2002)

Evoluția sistemului bancar în anul 2002 (Buletin lunar nr. 12/2002)

Evoluția sistemului bancar în semestrul I 2003 (Buletin lunar nr. 7/2003)

Evoluția sistemului bancar în anul 2003 (Buletin lunar nr. 12/2003)

Evoluția sistemului bancar în semestrul I 2004 (Buletin lunar nr. 7/2004)

Centrala riscurilor bancare (Buletin lunar nr. 8/2004)

Instituțiile de credit în anul 2004 (Buletin lunar nr. 1/2005)

Sistemul bancar și activitatea de creditare în 2005 (Buletin lunar nr. 10/2005)

Sistemul bancar și activitatea de creditare în 2005 (Buletin lunar nr. 1/2006)

Sistemul bancar și activitatea de creditare în semestrul I 2006 (Buletin lunar nr. 6/2006)

Sistemul bancar și activitatea de creditare în anul 2006 (Buletin lunar nr. 12/2006)

Sistemul bancar și activitatea de creditare în semestrul I 2007 (Buletin lunar nr. 7/2007)

Instituțiile de credit în anul 2007 (Buletin lunar nr. 12/2007)

Instituțiile de credit în semestrul I 2008 (Buletin lunar nr. 7/2008)

Instituțiile de credit în anul 2008 (Buletin lunar nr. 1/2009)

Instituțiile de credit în semestrul I 2009 (Buletin lunar nr. 7/2009)

Instituțiile de credit în anul 2009 (Buletin lunar nr. 12/2009)

Instituțiile de credit în semestrul I 2010 (Buletin lunar nr. 6/2010)

Instituțiile de credit în anul 2010 (Buletin lunar nr. 12/2010)

Secțiune statistică

Cuprins

1. Principalii indicatori macroeconomici	16
2. Prețuri din economie	18
2.1. Prețurile de consum pe principalele mărfuri și servicii.....	18
2.2. Prețurile producției industriale pe total, piața internă și piața externă	19
3. Indicatori de politică monetară	20
3.1. Operațiunile monetare ale Băncii Naționale a României.....	20
3.2. Facilitățile permanente acordate instituțiilor de credit de către Banca Națională a României.....	20
3.3. Rezervele minime obligatorii	20
4. Baza monetară.....	21
5. Bilanțurile monetare ale instituțiilor financiare monetare	22
5.1. Bilanțul monetar al Băncii Naționale a României.....	22
5.2. Bilanțul monetar agregat al altor instituții financiare monetare (instituții de credit și fonduri de piață monetară)	24
5.3. Bilanțul consolidat net al instituțiilor financiare monetare (BNR și alte instituții financiare monetare).....	26
6. Masa monetară M3 și contrapartida acesteia	28
7. Structura depozitelor atrase și a creditelor acordate de către instituțiile financiare monetare pe tipuri de sectoare instituționale	30
7.1. Depozitele rezidenților clienți neguvernamentali	30
7.2. Depozitele gospodăriilor populației	31
7.3. Depozitele atrase de la societățile nefinanciare, instituțiile financiare nemonetare, administrația publică și nerezidenți	32
7.4. Creditul intern	34
7.5. Creditul acordat gospodăriilor populației.....	36
7.6. Creditul acordat societăților nefinanciare, instituțiilor financiare nemonetare, administrației publice și nerezidenților	37
8. Activele și pasivele fondurilor de investiții	38
8.1. Structura bilanțieră	38
8.1.1. Fonduri de piață monetară (FPM).....	38
8.1.2. Fonduri de investiții, altele decât fondurile de piață monetară (FI).....	38
8.2. Titluri de valoare deținute, altele decât acțiunile	39
8.2.1. Fonduri de piață monetară (FPM).....	39
8.2.2. Fonduri de investiții, altele decât fondurile de piață monetară (FI).....	39
8.3. Acțiuni și alte participații de capital deținute.....	40
8.3.1. Fonduri de piață monetară (FPM).....	40
8.3.2. Fonduri de investiții, altele decât fondurile de piață monetară (FI).....	40
8.4. Acțiuni/unități de fond emise - Fonduri de investiții, altele decât fondurile de piață monetară (FI).....	41
9. Situația activelor și pasivelor bilanțiere ale instituțiilor financiare nebancare înscrise în Registrul general.....	42
9.1. Structura bilanțieră în dinamică	42
9.2. Structura bilanțieră la 31 decembrie 2010 pe tipuri de instituții financiare nebancare înscrise în Registrul general	42
9.3. Credite acordate gospodăriilor populației	43
9.4. Credite acordate societăților nefinanciare, altor sectoare instituționale și nerezidenților	44
10. Ratele medii ale dobânzii practicate de instituțiile de credit	45
10.1. Depozite la termen în lei	45
10.1.1. Depozite existente în sold	45
10.1.2. Depozite noi	45
10.2. Depozite la termen în euro	46
10.2.1. Depozite existente în sold	46
10.2.2. Depozite noi	46

10.3. Depozite în lei pe tipuri de depozite.....	47
10.3.1. Depozite existente în sold.....	47
10.3.2. Depozite noi la termen.....	47
10.4. Depozite în euro pe tipuri de depozite.....	48
10.4.1. Depozite existente în sold.....	48
10.4.2. Depozite noi la termen.....	48
10.5. Credite în lei.....	49
10.5.1. Credite existente în sold.....	49
10.5.2. Credite noi.....	49
10.6. Credite în euro.....	50
10.6.1. Credite existente în sold.....	50
10.6.2. Credite noi.....	50
10.7. Credite în lei pe tipuri de credite.....	51
10.7.1. Credite existente în sold.....	51
10.7.2. Credite noi.....	52
10.8. Credite în euro pe tipuri de credite.....	53
10.8.1. Credite existente în sold.....	53
10.8.2. Credite noi.....	54
11. Indicatori de risc bancar.....	55
11.1. Situația clasificării creditelor pentru bănci (persoane juridice române).....	55
11.2. Principalii indicatori de prudențialitate.....	56
11.3. Informații de risc bancar.....	57
11.4. Credite acordate și angajamente asumate de instituțiile de credit.....	58
11.5. Credite acordate de instituțiile de credit.....	60
11.6. Restanțe mai mari de 30 de zile înregistrate de persoanele fizice.....	61
11.7. Credite acordate și angajamente asumate de IFN-urile înscrise în Registrul special.....	62
11.8. Credite acordate de IFN-urile înscrise în Registrul special.....	64
11.9. Situația instrumentelor de plată de debit refuzate.....	66
11.10. Situația titularilor de cont care au generat incidente de plată.....	66
12. Indicatori ai pieței monetare.....	67
13. Indicatori ai pieței valutare.....	68
13.1. Piața valutară interbancară.....	68
13.2. Cursuri zilnice pe piața valutară, februarie 2011.....	68
14. Indicatori ai pieței de capital.....	69
14.1. Bursa de Valori București - Piața reglementată.....	69
14.2. Bursa de Valori București - Piața RASDAQ.....	69
15. Indicatori ai balanței de plăți și poziției investiționale internaționale a României.....	70
15.1. Balanța de plăți.....	70
15.2. Principalii indicatori ai poziției investiționale internaționale.....	72
15.3. Poziția investițională internațională.....	74
16. Indicatori ai administrației publice.....	75
Precizări metodologice.....	76

Simboluri folosite în tabele:

... = lipsă date

– = valoare nulă

0 = valoare subunitară mai mică decât 0,5

x = nu este cazul

p.a. = pe an

c = confidențial (în cazul în care indicatorul se obține din agregarea de date care provin de la maxim doi raportori)

Datorită rotunjirilor, este posibil ca totalurile să nu corespundă sumei componentelor.

I. PRINCIPALII INDICATORI MACROECONOMICI

(variație procentuală anuală, dacă nu se specifică altfel)

Perioada	Produsul intern brut ¹			Producția industrială ²	Productivitatea muncii în industrie ²	Prețurile producției industriale ³	Investiții realizate în economia națională	Comerț interior ^{2,4,5}		Servicii de piață prestate populației ^{2,4,5}
	nominal (mil. lei; prețuri curente)	real	deflator					cu amănuntul ⁶	autovehicule și motocicletele ⁷	
2006	344 650,6	7,9	10,6	9,3	12,9	9,64	19,7	19,1	35,9	28,2
2007	416 006,8	6,3	13,5	10,3	15,2	7,58	20,9	20,4	70,8	9,6
2008	514 700,0	7,3	15,3	2,7	6,8	15,30	17,1	20,7	9,7	2,3
2009	498 007,5	-7,1	4,1	-5,5	12,5	1,87	-29,1	-10,3	-37,3	-15,6
2010	513 640,8	-1,3	4,5	5,5	17,0	6,33	-13,5	-5,3	-6,6	13,7
2009 T4	155 432,3	-6,5	2,5	4,0	26,6	2,01	-39,9	-9,4	-27,5	-14,6
2010 T1	97 263,3	-2,2	2,3	4,3	22,2	3,55	-28,0	-7,4	-17,7	8,5
T2	117 126,5	-0,4	3,8	6,8	20,2	6,08	-7,0	-1,2	-6,1	15,0
T3	139 408,3	-2,2	7,9	4,5	14,3	7,18	-17,1	-4,3	-7,5	13,7
T4	159 842,7	-0,6	3,5	6,3	12,7	8,49	-5,3	-8,2	4,8	17,7
2010 feb.	x	x	x	-0,3	17,2	2,92	x	-8,2	-21,1	8,9
mar.	x	x	x	6,9	23,0	4,46	x	-2,2	-3,6	8,3
apr.	x	x	x	7,8	22,5	5,58	x	-5,8	-17,3	13,6
mai	x	x	x	5,9	19,3	6,47	x	-2,2	-8,8	13,3
iun.	x	x	x	6,8	19,1	6,18	x	4,6	9,3	17,9
iul.	x	x	x	3,3	14,2	6,96	x	-8,8	-14,4	9,8
aug.	x	x	x	5,3	15,2	6,67	x	-1,9	-5,6	13,2
sep.	x	x	x	5,0	13,6	7,90	x	-2,2	-2,3	18,3
oct.	x	x	x	1,6	8,7	7,78	x	-8,6	-4,1	13,5
nov.	x	x	x	7,9	14,5	8,11	x	-6,8	13,9	22,5
dec.	x	x	x	10,0	15,4	9,57	x	-9,0	5,2	17,6
2011 ian.	x	x	x	11,8	15,3	10,21	x	-7,2	9,4	6,2
feb.	x	x	x	12,6	14,8	10,86	x	-4,8	11,2	10,5

Perioada	Comerț exterior ⁸ (bunuri fob, mil. EUR)			Sold cont curent ^{8,9} (mil. EUR)	Investiții directe, net ^{8,9} (mil. EUR)	Numărul salariaților din economie (mii persoane)	Situația șomajului ¹⁰		Câștigul salarial mediu în economie		Costul forței de muncă în economie ^{2,11}
	Export	Import	Sold				număr total șomeri înregistrați (mii persoane)	rata șomajului înregistrat (%)	brut	net	
2006	25 850	37 609	-11 759	-10 155	8 725	4 667,2	460,5	5,2	18,4	16,1	21,4
2007	29 549	47 371	-17 822	-16 713	7 049	4 885,3	367,8	4,1	21,8	20,3	19,8
2008	33 725	52 834	-19 109	-16 157	9 310	5 046,3	403,4	4,4	26,1	25,6	22,7
2009	29 084	35 955	-6 871	-4 915	3 554	4 774,3	709,4	7,8	4,8	4,0	10,8
2010	37 294	43 199	-5 905	-4 969	2 552	...	630,0	6,87	1,3
2009 T4	7 867	9 774	-1 907	-4 915	3 554	4 367,7	709,4	7,8	1,9	1,0	2,09
2010 T1	7 902	9 189	-1 287	-1 544	453	4 302,6	765,3	8,4	6,3	5,6	4,77
T2	9 267	11 167	-1 900	-3 645	1 148	4 264,3	680,8	7,5	3,8	3,5	2,77
T3	9 696	10 912	-1 216	-4 126	2 156	4 194,1	670,2	7,35	-0,8	-1,5	-1,09
T4	10 429	11 931	-1 502	-4 969	2 552	4 101,6	630,0	6,87	0,7	-0,1	-1,21
2010 feb.	2 563	2 967	-404	-747	116	4 313,2	762,4	8,4	4,1	3,9	x
mar.	3 026	3 651	-625	-1 544	453	4 302,6	765,3	8,4	7,9	7,6	x
apr.	2 896	3 490	-594	-2 149	548	4 290,1	738,2	8,1	2,2	2,0	x
mai	3 008	3 701	-693	-2 918	968	4 278,0	701,9	7,7	5,8	5,3	x
iun.	3 363	3 976	-613	-3 645	1 148	4 264,3	680,8	7,5	3,4	3,1	x
iul.	3 389	3 737	-348	-3 737	1 450	4 247,7	679,5	7,5	-1,7	-2,5	x
aug.	2 786	3 153	-367	-3 942	1 807	4 223,3	675,8	7,41	0,1	-0,7	x
sep.	3 521	4 022	-501	-4 126	2 156	4 194,1	670,2	7,35	-0,8	-1,4	x
oct.	3 520	3 950	-430	-4 505	2 203	4 162,5	645,5	7,08	-1,9	-2,5	x
nov.	3 618	4 207	-589	-4 612	2 504	4 146,4	633,5	6,95	1,8	0,8	x
dec.	3 291	3 774	-483	-4 969	2 552	4 101,6	630,0	6,87	2,2	1,3	x
2011 ian.	3 422	3 335	+87	-41	261	4 095,2	615,0	6,74	-0,2	-0,1	x
feb.	3 496	3 588	-92	-44	290	4 096,5	600,3	6,58	0,2	0,2	x

Sursa: Institutul Național de Statistică, Ministerul Finanțelor Publice, Banca Națională a României, Eurostat, ANOFM.

1) 2006-2008: date anuale definitive, 2009 - an și trimestre: date semidefinite, 2010 - an și trimestre: date provizorii 2) serie brută; 3) pentru piața internă și piața externă; 4) volumul cifrei de afaceri; 5) fără TVA; 6) cu excepția comerțului cu autovehicule și motocicletele; 7) comerțul cu ridicata și cu amănuntul, întreținerea și repararea autovehiculelor; 8) 2006-2009: date definitive, 2010 - an, trimestre, luni, 2011 - ianuarie: date provizorii, februarie 2011: date estimate. Valorile cumulate se obțin prin însumarea fluxurilor lunare exprimate în milioane euro și rotunjite la întreg; 9) cumulată de la începutul anului; 10) la sfârșitul perioadei; 11) total industrie, construcții, servicii;

Perioada	Prețuri de consum				Cursul de schimb al pieței valutare (RON/EUR)		Rata dobânzii practicate de instituțiile de credit ^{12,13} (% p.a.)		Rata dobânzii de referință (% p.a.)	Creditul intern ¹⁰ (mil. lei)	
	IPC	CORE1	CORE2	IAPC	mediu al perioadei	la sfârșitul perioadei	la credite	la depozite la termen		total,	credit guvernamental
2006	6,56	5,16	4,82	6,6	3,5245	3,3817	14,83	6,51	x	95 924,3	92 378,5
2007	4,84	4,00	4,43	4,9	3,3373	3,6102	13,32	6,70	x	157 751,3	148 180,7
2008	7,85	7,94	7,16	7,9	3,6827	3,9852	15,07	9,55	x	215 260,9	198 055,7
2009	5,59	5,46	6,05	5,6	4,2373	4,2282	17,30	11,89	x	246 697,9	199 887,1
2010	6,09	6,20	5,66	6,1	4,2099	4,2848	14,11	7,29	x	270 926,2	209 298,0
2009 T4	4,56	4,71	5,08	4,5	4,2659	4,2282	16,58	9,52	x	246 697,9	199 887,1
2010 T1	4,63	5,03	4,90	4,6	4,1156	4,0958	15,64	8,57	x	250 121,3	199 404,1
T2	4,36	4,54	4,38	4,3	4,1808	4,3688	14,13	7,15	x	263 493,5	210 808,9
T3	7,50	7,47	6,98	7,5	4,2547	4,2674	13,63	6,81	x	262 059,0	207 930,5
T4	7,86	7,71	6,37	7,8	4,2885	4,2848	12,92	6,70	x	270 926,2	209 298,0
2010 feb.	4,49	4,97	4,98	4,5	4,1179	4,1073	15,60	8,60	7,50	250 093,9	199 167,1
mar.	4,20	4,63	4,41	4,2	4,0879	4,0958	14,99	8,03	7,25	250 121,3	199 404,1
apr.	4,28	4,50	4,22	4,2	4,1285	4,1276	14,23	7,43	7,00	252 591,2	200 322,4
mai	4,42	4,58	4,38	4,4	4,1743	4,1792	14,26	7,10	6,50	256 294,2	203 112,1
iun.	4,38	4,55	4,53	4,3	4,2396	4,3688	13,90	6,93	6,25	263 493,5	210 808,9
iul.	7,14	7,07	6,99	7,1	4,2611	4,2471	13,89	6,86	6,25	261 672,6	206 698,9
aug.	7,58	7,57	7,12	7,6	4,2389	4,2597	13,59	6,81	6,25	262 173,9	207 667,7
sep.	7,77	7,78	6,81	7,7	4,2642	4,2674	13,42	6,77	6,25	262 059,0	207 930,5
oct.	7,88	7,83	6,63	7,9	4,2798	4,2664	13,18	6,71	6,25	260 726,7	206 836,3
nov.	7,73	7,52	6,24	7,7	4,2931	4,2842	12,93	6,69	6,25	266 216,7	207 924,8
dec.	7,96	7,80	6,23	7,9	4,2925	4,2848	12,66	6,70	6,25	270 926,2	209 298,0
2011 ian.	6,99	6,90	5,06	7,0	4,2622	4,2549	12,40	6,68	6,25	270 364,0	207 826,0
feb.	7,60	7,70	5,49	7,6	4,2472	4,2150	12,61	6,67	6,25	269 041,6	206 630,1
mar.	8,01	8,18	5,61	8,0	4,1646	4,1141	6,25

Perioada	Agregatele monetare ¹⁰ (mil. lei)			Rezervele internaționale ¹⁰ (mil. EUR)			Datoria externă pe TML ^{10,14} (mil. EUR)	Serviciul datoriei externe pe TML ⁹ (mil. EUR)	Bugetul general consolidat ⁹ (sold) deficit(-) excedent(+)(mil. lei)
	M3	M2	M1	total	aur	valute			
2006	110 821,0	110 442,3	48 726,1	22 935,2	1 625,1	21 310,1	28 622,2	6 499,7	-5 651,0
2007	148 115,5	148 043,6	79 914,3	27 186,8	1 879,5	25 307,3	38 711,2	8 466,2	-9 448,3
2008	174 027,8	173 628,8	92 548,5	28 269,9	2 049,4	26 220,5	51 762,0	13 056,1	-24 654,9
2009	189 630,3	188 013,0	79 361,5	30 858,6	2 555,7	28 302,9	65 746,0	12 272,2	-36 400,6
2010	202 763,4	199 586,4	81 604,8	35 950,7	3 518,3	32 432,4	72 084,2	14 595,3	-33 305,2
2009 T4	189 630,3	188 013,0	79 361,5	30 858,6	2 555,7	28 302,9	65 746,0	12 272,2	-36 400,6
2010 T1	189 976,9	187 820,6	76 460,4	34 784,2	2 747,7	32 036,5	70 056,9	3 621,6	-8 218,8
T2	195 086,4	192 273,8	80 491,2	34 999,2	3 372,2	31 627,0	70 994,0	6 275,4	-18 070,0
T3	195 738,8	192 590,4	81 499,4	35 780,8	3 201,6	32 579,2	71 780,9	10 842,0	-23 324,5
T4	202 763,4	199 586,4	81 604,8	35 950,7	3 518,3	32 432,4	72 084,2	14 595,3	-33 305,2
2010 feb.	187 539,4	185 677,2	76 816,2	32 465,8	2 726,4	29 739,4	67 736,5	2 312,8	-5 818,8
mar.	189 976,9	187 820,6	76 460,4	34 784,2	2 747,7	32 036,5	70 056,9	3 621,6	-8 218,8
apr.	190 920,7	188 254,3	76 370,3	35 329,7	2 943,8	32 385,9	70 473,9	4 207,7	-12 121,3
mai	192 858,6	190 109,3	78 667,9	35 251,6	3 262,4	31 989,2	71 231,5	5 008,0	-16 664,6
iun.	195 086,4	192 273,8	80 491,2	34 999,2	3 372,2	31 627,0	70 994,0	6 275,4	-18 070,0
iul.	193 732,5	190 773,0	79 844,2	34 571,2	2 991,2	31 580,0	70 499,3	7 795,9	-20 024,2
aug.	195 719,5	192 677,1	80 476,1	34 798,6	3 244,2	31 554,4	70 621,6	9 151,7	-20 905,8
sep.	195 738,8	192 590,4	81 499,4	35 780,8	3 201,6	32 579,2	71 780,9	10 842,0	-23 324,5
oct.	194 804,0	191 704,0	78 611,7	35 531,4	3 223,4	32 308,0	71 331,0	11 202,3	-23 683,7
nov.	197 287,3	194 198,2	79 916,0	36 321,9	3 521,6	32 800,3	72 390,7	12 220,3	-26 773,6
dec.	202 763,4	199 586,4	81 604,8	35 950,7 ¹⁵	3 518,3 ¹⁵	32 432,4 ¹⁵	72 084,2	14 595,3	-33 305,2
2011 ian.	199 216,2	196 007,8	80 064,9	35 946,8	3 257,7	32 689,1	72 913,2	824,1	+819,3
feb.	198 130,4	194 801,0	79 357,3	35 466,6	3 398,6	32 068,0	72 862,1	1 414,3	-2 340,9
mar.	36 123,4	3 356,2	32 767,2

12) valori medii; 13) societăți nefinanciare și gospodăriile populației, la operațiuni în lei, sold; 14) sunt incluse și depozitele pe termen mediu și lung ale băncilor străine la băncile rezidente; 15) datele sunt operative și neauditate, putând face obiectul unor revizuirii ulterioare.

2. PREȚURI DIN ECONOMIE

2.1. Prețurile de consum pe principalele mărfuri și servicii

(procente)

Perioada	Variație lunară				Indice față de sfârșitul anului anterior				Indice față de aceeași perioadă a anului anterior			
	Total	produse alimentare	produse nealimentare	servicii	Total	produse alimentare	produse nealimentare	servicii	Total	produse alimentare	produse nealimentare	servicii
2006	0,40	0,09	0,67	0,42	104,87	101,07	108,33	105,12	106,56	103,84	108,47	108,20
2007	0,53	0,73	0,29	0,69	106,57	109,14	103,60	108,55	104,84	103,89	104,99	106,63
2008	0,51	0,49	0,48	0,62	106,30	106,02	105,96	107,71	107,85	109,22	106,36	108,57
2009	0,39	0,03	0,62	0,55	104,74	100,38	107,72	106,86	105,59	103,25	106,22	108,97
2010	0,64	0,52	0,78	0,52	107,96	106,45	109,76	106,43	106,09	102,33	109,78	104,78
2008 ian.	0,86	0,80	0,37	2,12	100,86	100,80	100,37	102,12	107,26	109,71	104,19	109,71
feb.	0,70	0,38	1,08	0,51	101,57	101,18	101,45	102,64	107,97	110,16	105,34	109,85
mar.	0,67	0,55	0,67	0,92	102,25	101,74	102,13	103,58	108,63	110,82	105,91	110,69
apr.	0,52	1,05	0,46	-0,44	102,78	102,81	102,60	103,12	108,62	111,44	105,51	110,42
mai	0,49	0,53	0,47	0,45	103,28	103,35	103,08	103,58	108,46	111,77	105,66	108,41
iun.	0,28	0,32	0,28	0,19	103,57	103,68	103,37	103,78	108,61	111,77	105,87	108,71
iul.	0,69	-0,68	2,31	-0,30	104,28	102,98	105,76	103,47	109,04	110,40	107,84	109,11
aug.	-0,09	0,20	0,00	-0,90	104,19	103,19	105,76	102,54	108,02	108,79	107,75	106,99
sep.	0,40	0,33	0,19	1,05	104,61	103,53	105,96	103,62	107,30	107,08	107,75	106,60
oct.	1,06	1,14	0,52	2,23	105,72	104,71	106,51	105,93	107,39	106,91	107,58	107,92
nov.	0,32	0,73	-0,05	0,38	106,06	105,47	106,46	106,33	106,74	106,45	106,87	107,04
dec.	0,23	0,52	-0,47	1,30	106,30	106,02	105,96	107,71	106,30	106,02	105,96	107,71
2009 ian.	1,24	0,71	0,83	3,27	101,24	100,71	100,83	103,27	106,71	105,93	106,43	108,92
feb.	0,88	0,32	1,31	1,03	102,13	101,03	102,15	104,33	106,89	105,87	106,68	109,48
mar.	0,50	0,39	0,68	0,33	102,64	101,42	102,84	104,67	106,71	105,69	106,69	108,84
apr.	0,27	0,03	0,81	-0,45	102,92	101,45	103,67	104,20	106,45	104,62	107,06	108,84
mai	0,01	-0,05	0,03	0,11	102,93	101,40	103,70	104,31	105,95	104,02	106,59	108,47
iun.	0,20	-0,18	0,42	0,43	103,14	101,22	104,14	104,76	105,86	103,50	106,74	108,73
iul.	-0,07	-0,50	0,14	0,32	103,07	100,71	104,29	105,10	105,06	103,69	104,48	109,41
aug.	-0,19	-1,06	0,34	0,32	102,87	99,64	104,64	105,44	104,96	102,38	104,83	110,76
sep.	0,39	-0,16	0,79	0,51	103,27	99,48	105,47	105,98	104,94	101,88	105,47	110,17
oct.	0,44	0,15	0,46	0,94	103,72	99,63	105,96	106,98	104,30	100,88	105,40	108,78
nov.	0,67	0,41	1,11	0,14	104,41	100,04	107,14	107,13	104,65	100,56	106,63	108,52
dec.	0,32	0,34	0,54	-0,25	104,74	100,38	107,72	106,86	104,74	100,38	107,72	106,86
2010 ian.	1,68	0,43	3,20	0,36	101,68	100,43	103,20	100,36	105,20	100,10	110,25	103,85
feb.	0,20	0,24	0,24	0,00	101,88	100,67	103,45	100,36	104,49	100,02	109,09	102,80
mar.	0,22	0,17	0,38	-0,09	102,10	100,84	103,84	100,27	104,20	99,80	108,76	102,37
apr.	0,35	0,02	0,56	0,47	102,46	100,86	104,42	100,74	104,28	99,79	108,50	103,32
mai	0,15	-0,09	0,20	0,47	102,61	100,77	104,63	101,21	104,42	99,76	108,68	103,69
iun.	0,16	-0,06	0,16	0,57	102,77	100,71	104,80	101,79	104,38	99,88	108,39	103,84
iul.	2,58	1,92	3,08	2,55	105,42	102,64	108,03	104,39	107,14	102,30	111,58	106,14
aug.	0,23	0,38	0,04	0,41	105,66	103,03	108,07	104,82	107,58	103,79	111,25	106,24
sep.	0,56	0,82	0,34	0,62	106,25	103,87	108,44	105,47	107,77	104,81	110,75	106,35
oct.	0,55	0,82	0,29	0,67	106,83	104,73	108,75	106,18	107,88	105,51	110,56	106,06
nov.	0,52	0,88	0,38	0,20	107,39	105,65	109,16	106,39	107,73	106,01	109,75	106,13
dec.	0,53	0,76	0,55	0,04	107,96	106,45	109,76	106,43	107,96	106,45	109,76	106,43
2011 ian.	0,77	1,14	0,83	-0,11	100,77	101,14	100,83	99,89	106,99	107,21	107,24	105,93
feb.	0,77	1,76	0,27	0,03	101,55	102,92	101,10	99,92	107,60	108,83	107,27	105,96
mar.	0,60	1,17	0,51	-0,34	102,16	104,12	101,62	99,58	108,01	109,92	107,41	105,70

Sursa: Institutul Național de Statistică.

2.2. Prețurile producției industriale pe total, piața internă și piața externă

(indice față de aceeași perioadă a anului anterior, %)

Perioada	Industrie - total			Industria extractivă			Industria prelucrătoare			Energie electrică și termică, gaze, apă caldă și aer condiționat*	
	Total	piața internă	piața externă	Total	piața internă	piața externă	Total	piața internă	piața externă	Total, din care:	piața internă
2006	109,64	110,25	108,00	124,21	124,38	110,84	109,60	110,43	108,00	105,03	105,03
2007	107,58	108,43	105,27	115,29	115,33	111,35	107,09	108,02	105,26	107,13	107,13
2008	115,30	112,82	122,30	111,48	111,44	115,57	117,82	115,59	122,31	104,32	104,32
2009	101,87	102,14	101,16	91,86	91,60	114,61	101,56	101,75	101,20	106,95	106,78
2010	106,33	105,79	107,76	102,05	102,12	97,38	107,06	106,85	107,48	103,76	103,13
2008 ian.	113,02	110,78	119,47	116,49	116,43	121,41	114,65	112,31	119,46	103,82	103,82
feb.	114,29	112,25	120,10	125,96	125,94	127,17	115,65	113,48	120,10	103,88	103,88
mar.	115,21	112,93	121,68	121,34	121,38	117,93	117,12	114,88	121,68	103,88	103,88
apr.	114,81	112,53	121,28	113,59	113,61	111,19	117,93	116,25	121,30	100,41	100,41
mai	116,62	112,92	127,17	111,27	111,31	108,00	120,37	117,01	127,20	100,41	100,41
iun.	118,92	114,88	130,47	118,41	118,47	112,67	122,84	119,06	130,48	100,40	100,40
iul.	120,33	116,36	131,86	115,33	115,35	113,44	123,93	120,06	131,88	105,25	105,25
aug.	119,07	116,58	126,10	112,85	112,82	117,15	122,15	120,18	126,11	106,61	106,61
sep.	117,93	114,74	126,84	103,73	103,62	113,77	121,28	118,48	126,86	106,60	106,60
oct.	116,06	113,17	124,16	105,79	105,67	116,66	118,70	115,96	124,18	106,82	106,82
nov.	110,70	110,07	112,41	102,68	102,53	117,04	112,04	111,84	112,41	106,81	106,81
dec.	107,26	106,93	108,19	95,20	95,02	112,45	108,18	108,18	108,19	106,94	106,94
2009 ian.	106,98	106,39	108,58	96,58	96,41	110,55	107,53	106,96	108,63	108,09	107,86
feb.	106,18	105,81	107,15	92,71	92,52	109,09	106,81	106,60	107,20	108,11	107,88
mar.	103,88	103,79	104,10	91,83	91,57	113,61	103,91	103,79	104,15	108,10	107,87
apr.	102,94	103,04	102,71	90,04	89,74	117,69	102,37	102,17	102,75	110,84	110,70
mai	101,35	102,48	98,47	91,70	91,41	117,18	100,24	101,18	98,50	111,07	110,92
iun.	99,91	101,23	96,61	85,63	85,30	116,85	99,02	100,29	96,67	110,58	110,43
iul.	98,41	99,34	96,04	85,07	84,73	118,21	97,88	98,86	96,07	105,91	105,78
aug.	98,87	99,00	98,55	88,06	87,74	118,06	98,57	98,56	98,59	104,00	103,84
sep.	98,80	99,86	96,10	96,35	96,09	118,02	97,82	98,73	96,15	104,55	104,40
oct.	99,33	100,07	97,44	90,86	90,59	114,89	98,86	99,60	97,49	104,40	104,26
nov.	102,61	101,92	104,47	95,99	95,78	112,81	102,66	101,68	104,58	104,16	104,07
dec.	104,21	103,55	105,95	99,66	99,54	109,01	104,36	103,53	105,98	104,50	104,28
2010 ian.	103,27	103,65	102,25	99,02	99,01	99,69	103,10	103,53	102,28	105,11	105,21
feb.	102,92	103,24	102,06	97,78	97,78	97,55	102,54	102,88	101,91	106,07	105,86
mar.	104,46	104,45	104,49	99,78	99,85	94,90	104,33	104,50	104,00	106,56	105,68
apr.	105,58	105,10	106,87	102,39	102,48	95,87	106,19	106,07	106,44	103,40	102,52
mai	106,47	105,57	108,86	100,72	100,78	96,12	107,49	106,99	108,47	103,03	102,16
iun.	106,18	105,28	108,55	103,83	103,88	99,90	106,94	106,25	108,28	102,92	102,29
iul.	106,96	106,18	109,01	103,77	103,82	100,55	108,01	107,61	108,77	102,57	101,97
aug.	106,67	106,07	108,26	102,46	102,54	96,94	107,59	107,42	107,95	102,98	102,26
sep.	107,90	107,20	109,75	104,34	104,44	97,66	109,03	108,80	109,47	103,01	102,32
oct.	107,78	106,93	110,04	103,66	103,76	96,93	108,88	108,46	109,69	103,23	102,40
nov.	108,11	107,37	110,05	102,78	102,88	95,69	109,32	109,11	109,73	103,33	102,56
dec.	109,57	108,38	112,67	104,20	104,30	96,95	111,13	110,42	112,50	103,11	102,52
2011 ian.	110,21	108,75	114,07	107,59	107,64	104,19	112,04	111,11	113,83	101,69	100,95
feb.	110,86	109,03	115,73	108,57	108,59	107,35	112,88	111,66	115,25	101,42	100,16

Sursa: Institutul Național de Statistică.

*) Pentru piața externă, seria de date nu este disponibilă.

3. INDICATORI DE POLITICĂ MONETARĂ

3.1. Operațiunile monetare ale Băncii Naționale a României

Perioada	Rata dobânzii de politică monetară (% p.a.)	Repo				Reverse repo				Depozite atrase			
		Tranzacții		Stoc		Tranzacții		Stoc		Tranzacții		Stoc	
		medie zilnică (mil. lei)	rata dobânzii (% p.a.)	medie zilnică (mil. lei)	rata dobânzii (% p.a.)	medie zilnică (mil. lei)	rata dobânzii (% p.a.)	medie zilnică (mil. lei)	rata dobânzii (% p.a.)	medie zilnică (mil. lei)	rata dobânzii (% p.a.)	medie zilnică (mil. lei)	rata dobânzii (% p.a.)
2010 feb.	7,00 ¹	937,6	7,25	4 229,7	7,27	-	x	-	x	-	x	-	x
mar.	6,50 ²	27,3	7,00	141,8	7,00	-	x	-	x	-	x	-	x
apr.	6,50	-	x	-	x	-	x	-	x	119,0	6,50	583,3	6,50
mai	6,25 ³	-	x	-	x	-	x	-	x	128,3	6,25	661,9	6,25
iun.	6,25	-	x	-	x	-	x	-	x	48,2	6,25	154,0	6,25
iul.	6,25	-	x	-	x	-	x	-	x	45,5	6,25	316,1	6,25
aug.	6,25	-	x	-	x	-	x	-	x	45,5	6,25	96,8	6,25
sep.	6,25	-	x	-	x	-	x	-	x	45,5	6,25	233,3	6,25
oct.	6,25	-	x	-	x	-	x	-	x	47,6	6,25	225,8	6,25
nov.	6,25	48,9	6,25	71,7	6,25	-	x	-	x	22,7	6,25	116,7	6,25
dec.	6,25	99,8	6,25	1 145,6	6,25	-	x	-	x	22,7	6,25	112,9	6,25
2011 ian.	6,25	-	x	-	x	-	x	-	x	23,8	6,25	112,9	6,25
feb.	6,25	109,4	6,25	78,2	6,25	-	x	-	x	-	x	-	x
mar.	6,25	19,5	6,25	524,6	6,25	-	x	-	x	-	x	-	x

Notă: În perioada februarie 2010 - martie 2011, Banca Națională a României nu a emis certificate de depozit.

1) Din 4 februarie 2010; 2) din 30 martie 2010; 3) din 5 mai 2010.

3.2. Facilitățile permanente acordate instituțiilor de credit de către Banca Națională a României

Perioada	Credit		Depozit	
	volum (mil. lei)	rata dobânzii (% p.a.)	volum (mil. lei)	rata dobânzii (% p.a.)
2010 feb.	-	11,00	22 070,5	3,00
mar.	-	10,50	35 937,2	2,50
apr.	-	10,50	80 068,2	2,50
mai	1 860,0	10,25	1 653,0	2,25
iun.	-	10,25	24 439,9	2,25
iul.	-	10,25	35 291,9	2,25
aug.	-	10,25	15 994,9	2,25
sep.	-	10,25	24 920,6	2,25
oct.	1,0	10,25	24 973,7	2,25
nov.	-	10,25	33 451,9	2,25
dec.	-	10,25	33 503,1	2,25
2011 ian.	-	10,25	57 838,3	2,25
feb.	0,2	10,25	6 304,2	2,25
mar.	-	10,25	14 157,8	2,25

3.3. Rezervele minime obligatorii

Perioada	Rata dobânzii la disponibilități ale instituțiilor de credit (% p.a.)			Ratele rezervelor minime obligatorii (%)	
	în lei	în USD	în EUR	în lei	în valută
2010 feb.	2,65 *	0,71 *	1,19 *	15,00	25,00
mar.	2,52 *	0,89 *	1,19	15,00	25,00
apr.	2,07 *	1,00 *	1,09 *	15,00	25,00
mai	2,02 *	0,99 *	1,07 *	15,00	25,00
iun.	1,84 *	1,06 *	1,08 *	15,00	25,00
iul.	1,88 *	0,93 *	1,09 *	15,00	25,00
aug.	1,73 *	0,94 *	1,06 *	15,00	25,00
sep.	1,63 *	0,59 *	1,03 *	15,00	25,00
oct.	1,61 *	0,46 *	1,02 *	15,00	25,00
nov.	1,57 *	0,48 *	0,96 *	15,00	25,00
dec.	1,56 *	0,49 *	0,88 *	15,00	25,00
2011 ian.	1,47 *	0,48 *	0,84 *	15,00	25,00
feb.	1,54 *	0,40 *	0,79 *	15,00	25,00
mar.	1,56 *	0,43 *	0,79	15,00	25,00

*) Începând cu perioada de aplicare: 24 luna curentă - 23 luna următoare.

4. BAZA MONETARĂ

(milioane lei)

Perioada	Numerar în casierile IFM		Numerar în circulație		Cont curent al IFM		Baza monetară	
	medie zilnică	sfârșitul perioadei	medie zilnică	sfârșitul perioadei	medie zilnică	sfârșitul perioadei	medie zilnică	sfârșitul perioadei
2006	1 446,1	2 226,5	13 230,9	15 129,9	10 394,1	17 223,6	25 071,1	34 580,1
2007	1 746,7	4 003,0	18 101,1	21 441,7	15 365,5	23 427,8	35 213,3	48 872,5
2008	2 167,6	3 761,0	24 743,2	25 286,8	19 860,4	21 420,1	46 771,2	50 467,9
2009	1 719,7	3 533,7	25 883,2	23 967,6	18 197,3	24 160,6	45 800,2	51 661,8
2010	1 713,9	3 144,2	27 181,9	26 792,9	17 771,4	25 166,4	46 667,2	55 103,5
2008 ian.	2 266,6	3 502,5	22 471,0	20 731,8	17 569,3	20 660,5	42 306,9	44 894,8
feb.	2 042,2	3 315,5	22 360,0	21 154,0	20 444,4	21 334,8	44 846,7	45 804,3
mar.	2 001,3	3 719,3	22 965,2	21 558,9	18 805,5	20 421,3	43 772,0	45 699,5
apr.	2 081,1	3 988,1	23 706,6	22 268,5	19 696,2	18 896,4	45 483,9	45 153,0
mai	2 164,6	3 484,4	24 126,8	22 852,2	19 763,5	19 947,0	46 054,9	46 283,5
iun.	2 089,2	3 910,5	24 798,6	23 598,2	19 617,1	21 102,9	46 504,8	48 611,6
iul.	2 245,5	3 985,7	25 706,9	23 746,6	20 027,9	19 349,8	47 980,4	47 082,1
aug.	2 308,0	3 832,9	25 514,0	23 996,3	21 103,6	19 347,3	48 925,6	47 176,5
sep.	2 379,8	3 878,0	25 173,5	23 610,8	20 770,1	20 215,5	48 323,4	47 704,2
oct.	2 306,2	4 053,5	26 466,0	24 457,2	20 953,7	22 847,6	49 725,9	51 358,3
nov.	2 077,7	3 414,5	26 293,3	25 229,8	21 206,9	20 892,1	49 577,9	49 536,4
dec.	2 049,2	3 761,0	27 336,6	25 286,8	18 366,0	21 420,1	47 751,9	50 467,9
2009 ian.	1 985,5	3 208,8	26 491,6	24 943,2	18 929,1	21 982,3	47 406,2	50 134,2
feb.	1 775,9	3 048,6	25 980,4	24 821,9	19 406,3	21 526,9	47 162,6	49 397,4
mar.	1 696,7	2 981,5	25 708,1	23 943,8	19 353,9	23 389,8	46 758,7	50 315,1
apr.	1 621,4	3 236,5	25 966,6	24 388,5	18 966,9	24 176,5	46 554,8	51 801,6
mai	1 707,8	3 077,4	25 736,4	24 154,2	18 457,6	17 800,3	45 901,7	45 031,9
iun.	1 633,4	3 170,6	25 538,6	24 221,2	20 249,1	25 633,8	47 421,1	53 025,6
iul.	1 664,4	3 098,2	26 208,1	24 464,5	18 918,4	19 581,0	46 790,9	47 143,7
aug.	1 663,1	3 358,7	26 163,9	24 408,4	16 572,6	17 264,1	44 399,5	45 031,2
sep.	1 727,8	3 231,4	25 925,9	23 878,7	15 494,7	11 959,9	43 148,3	39 070,0
oct.	1 670,9	3 083,5	25 558,4	23 704,7	19 289,4	21 471,7	46 518,7	48 259,9
nov.	1 654,3	3 348,0	25 206,6	23 760,2	15 403,4	19 256,9	42 264,3	46 365,0
dec.	1 835,6	3 533,7	26 113,8	23 967,6	17 326,3	24 160,6	45 275,7	51 661,8
2010 ian.	1 756,0	2 940,1	25 332,8	23 826,6	16 156,0	17 353,9	43 244,8	44 120,6
feb.	1 634,2	2 909,6	25 140,6	24 621,3	17 567,1	20 326,9	44 341,9	47 857,9
mar.	1 681,6	3 029,8	25 705,0	24 246,3	16 277,6	18 491,2	43 664,2	45 767,3
apr.	1 636,0	2 987,7	26 271,6	24 771,6	17 165,2	19 911,8	45 072,9	47 671,0
mai	1 649,1	3 156,3	26 686,6	25 542,8	17 479,1	17 060,1	45 814,8	45 759,2
iun.	1 648,5	2 971,7	27 354,0	26 103,0	18 878,3	20 050,9	47 880,9	49 125,7
iul.	1 733,4	2 957,7	28 071,8	26 929,6	17 333,7	18 078,4	47 138,9	47 965,8
aug.	1 717,1	3 060,3	28 449,5	26 972,7	18 356,2	18 876,8	48 522,8	48 909,7
sep.	1 816,3	3 152,6	28 508,3	26 775,5	18 265,5	19 529,8	48 590,0	49 457,9
oct.	1 755,4	2 884,4	28 266,5	26 855,7	18 093,8	19 194,2	48 115,6	48 934,2
nov.	1 748,6	3 139,5	27 792,7	26 227,4	18 628,6	19 731,7	48 169,9	49 098,6
dec.	1 790,4	3 144,2	28 603,7	26 792,9	19 056,0	25 166,4	49 450,1	55 103,5
2011 ian.	1 729,2	3 225,7	28 217,0	26 398,6	18 114,5	18 161,8	48 060,7	47 786,1
feb.	1 704,9	3 134,8	28 175,2	27 076,8	19 437,6	18 653,0	49 317,7	48 864,6

Notă: Mediile zilnice sunt calculate pe baza datelor operative zilnice.

5. BILANȚURILE MONETARE ALE INSTITUȚIILOR FINANCIARE MONETARE**5.1. Bilanțul monetar al Băncii Naționale a României**

(milioane lei; sfârșitul perioadei)

Perioada	Total ACTIV	Total	Active externe					
			Numerar și alte valori	Aur monetar	Disponibil DST la FMI	Credite*	Titluri de valoare negociabile (altele decât acțiunile)	Acțiuni și alte participații de capital deținute
2010 feb.	146 288,9	137 642,9	0,2	11 179,8	4 015,2	50 673,9	66 908,8	4 865,1
mar.	148 999,8	146 734,2	0,1	11 235,6	3 980,2	59 188,1	67 465,9	4 864,3
apr.	152 425,1	150 196,1	0,2	12 130,8	4 049,4	41 455,6	87 614,2	4 945,8
mai	153 961,3	151 530,3	0,1	13 611,7	4 027,9	34 984,8	93 954,4	4 951,3
iun.	159 554,2	157 133,9	0,2	14 708,2	4 277,1	31 851,8	101 338,0	4 958,6
iul.	153 474,6	151 350,4	0,1	12 683,2	3 990,0	36 498,7	93 227,0	4 951,4
aug.	154 874,0	152 709,3	0,2	13 796,6	3 809,1	36 607,0	93 542,8	4 953,6
sep.	159 372,8	157 189,5	0,2	13 639,9	3 649,3	38 760,1	96 189,7	4 950,2
oct.	158 235,4	156 087,2	0,2	13 729,6	3 633,1	39 846,7	93 927,7	4 949,8
nov.	163 329,6	160 039,5	0,2	15 062,6	3 427,9	37 005,0	99 591,3	4 952,6
dec.	164 321,6	158 736,4	0,1	15 050,9	3 403,7	42 233,2	92 784,9	5 263,6
2011 ian.	160 942,1	157 809,3	0,1	13 838,5	3 323,3	39 631,9	95 754,1	5 261,5
feb.	159 771,0	154 138,0	0,1	14 301,8	2 958,0	27 753,3	103 864,6	5 260,2

Perioada	Total	Active interne					
		Numerar și alte valori	Credite	Titluri de valoare negociabile (altele decât acțiunile)	Acțiuni și alte participații de capital deținute	Active fixe	Alte active
2010 feb.	8 646,0	21,1	6 430,1	–	2,3	1 382,4	810,1
mar.	2 265,6	21,2	11,8	–	2,3	1 382,6	847,7
apr.	2 229,0	22,2	11,8	–	2,3	1 382,2	810,4
mai	2 431,0	23,4	11,8	–	2,3	1 383,8	1 009,7
iun.	2 420,3	26,7	11,8	–	2,3	1 384,0	995,6
iul.	2 124,2	27,0	11,8	–	2,3	1 390,6	692,5
aug.	2 164,6	29,2	11,8	–	2,3	1 375,6	745,7
sep.	2 183,2	27,6	11,8	–	2,3	1 393,9	747,6
oct.	2 148,1	28,3	11,8	–	2,3	1 392,3	713,5
nov.	3 290,1	30,9	1 086,6	–	2,3	1 393,8	776,5
dec.	5 585,3	27,0	3 281,6	–	2,3	1 390,9	883,5
2011 ian.	3 132,8	24,9	969,6	–	2,3	1 419,5	716,5
feb.	5 633,0	26,0	3 158,0	–	2,3	1 517,3	929,4

*) Cuprind depozite plasate de BNR la bănci din străinătate.

Perioada	Total PASIV	Pasive externe**				Pasive interne**	
		Total	Depozite în valută (inclusiv împrumuturi)	Depozite în lei	Împrumuturi din operațiuni reverse repo	Total	Emisiunea bănească
2010 feb.	146 288,9	33 869,1	33 843,7	25,4	–	112 419,8	27 552,0
mar.	148 999,8	34 077,1	34 052,2	24,9	–	114 922,7	27 297,2
apr.	152 425,1	34 633,8	34 608,9	24,9	–	117 791,3	27 781,5
mai	153 961,3	34 437,0	34 413,1	23,9	–	119 524,3	28 722,5
iun.	159 554,2	34 586,0	34 553,3	32,7	–	124 968,2	29 101,4
iul.	153 474,6	38 042,9	38 010,2	32,7	–	115 431,8	29 914,4
aug.	154 874,0	38 605,1	38 573,4	31,7	–	116 268,9	30 062,2
sep.	159 372,8	41 823,3	41 792,3	31,1	–	117 549,4	29 955,7
oct.	158 235,4	41 766,8	41 736,4	30,5	–	116 468,5	29 768,3
nov.	163 329,6	41 640,3	41 609,8	30,5	–	121 689,3	29 397,8
dec.	164 321,6	44 395,9	44 365,5	30,5	–	119 925,7	29 964,1
2011 ian.	160 942,1	48 180,2	48 151,1	29,2	–	112 761,9	29 649,2
feb.	159 771,0	48 179,2	48 150,0	29,2	–	111 591,8	30 237,6

Perioada	Pasive interne** (continuare)							
	Total	Depozite overnight	Depozite la termen	Sume atrase din operațiuni de swap valutar	Împrumuturi din operațiuni reverse repo	Titluri de valoare negociabile (altele decât acțiunile emise de BNR)	Capital și rezerve	Alte pasive**
2010 feb.	66 250,1	66 249,8	0,3	–	–	–	13 791,1	4 826,6
mar.	69 055,7	69 055,4	0,3	–	–	–	13 779,5	4 790,3
apr.	70 006,2	70 005,9	0,2	–	–	–	15 146,3	4 857,3
mai	65 602,6	65 602,4	0,2	–	–	–	20 480,7	4 718,5
iun.	65 264,1	64 617,2	647,0	–	–	–	25 809,3	4 793,4
iul.	61 877,3	61 877,2	0,2	–	–	–	18 784,3	4 855,7
aug.	60 340,2	60 339,7	0,5	–	–	–	21 136,8	4 729,7
sep.	64 818,5	64 818,4	0,1	–	–	–	17 921,4	4 853,8
oct.	64 498,9	64 498,8	0,1	–	–	–	17 306,9	4 894,3
nov.	66 160,2	65 880,1	280,1	–	–	–	21 377,4	4 753,8
dec.	67 391,5	67 091,4	300,0	–	–	–	17 437,2	5 132,9
2011 ian.	63 787,0	63 787,0	0,0	–	–	–	14 094,8	5 230,9
feb.	63 165,1	63 165,1	0,0	–	–	–	13 141,7	5 047,5

***) Urmare solicitării BCE privind abordarea unitară din punct de vedere statistic a tratamentului alocării DST de la FMI, s-a procedat la reclassificarea poziției "Alocații în DST de la FMI" de la pasive externe la pasive interne, respectiv poziția "Alte pasive".

5.2. Bilanțul monetar agregat al altor instituții financiare monetare (instituții de credit și fonduri de piață monetară)

(milioane lei; sfârșitul perioadei)

Perioada	Total ACTIV	Total	Active externe					Acțiuni și alte participații de capital deținute de instituțiile de credit
			Numerar și alte valori	Credite (inclusiv depozite plasate)	Titluri de valoare negociabile (altele decât acțiunile) deținute	Acțiuni/unități de fond ale fondurilor de piață monetară deținute de instituțiile de credit		
2010 feb.	355 691,5	11 061,6	1 064,3	8 365,4	1 214,9	9,4	407,6	
mar.	357 411,5	11 920,5	1 179,7	9 051,5	1 259,9	23,4	406,0	
apr.	360 055,6	10 389,5	1 199,1	7 488,8	1 210,3	83,1	408,3	
mai	364 720,0	11 480,8	1 154,0	8 433,3	1 379,7	94,8	419,0	
iun.	372 873,9	9 036,6	1 242,2	5 874,5	1 379,0	101,5	439,6	
iul.	368 969,3	10 652,7	1 552,6	7 232,3	1 330,6	111,3	426,0	
aug.	372 528,6	12 839,6	1 711,4	9 110,8	1 475,6	112,3	429,6	
sep.	370 510,0	10 726,8	1 418,1	7 127,1	1 580,4	110,6	490,6	
oct.	368 649,2	11 116,6	1 349,5	7 118,1	2 047,5	110,4	491,0	
nov.	378 157,7	12 483,7	1 365,9	8 388,0	2 123,7	112,3	493,8	
dec.	386 961,4	12 569,9	1 614,2	7 953,5	2 399,9	111,8	490,7	
2011 ian.	381 353,7	14 302,7	1 183,8	9 586,0	2 898,3	142,3	492,4	
feb.	379 624,7	13 480,1	1 130,2	7 784,1	3 938,6	140,8	486,3	

Perioada	Total	Numerar și alte valori	Credite (inclusiv depozite plasate)	Titluri de valoare negociabile (altele decât acțiunile) deținute	Acțiuni/unități de fond ale fondurilor de piață monetară deținute de instituțiile de credit	Acțiuni și alte participații de capital deținute de instituțiile de credit	Active fixe	Alte active
mar.	345 491,0	3 029,8	268 713,7	39 629,9	317,7	1 338,6	9 899,9	22 561,3
apr.	349 666,1	2 987,7	271 574,0	41 129,9	252,0	1 319,7	9 685,1	22 717,7
mai	353 239,2	3 156,3	272 902,5	41 930,9	251,0	1 365,5	9 959,8	23 673,2
iun.	363 837,3	2 971,7	283 876,1	41 397,2	233,5	1 377,0	9 980,6	24 001,1
iul.	358 316,6	2 957,7	275 930,6	43 698,9	234,4	1 399,3	10 015,7	24 080,0
aug.	359 689,0	3 060,3	277 313,1	43 743,9	191,0	1 474,8	10 033,2	23 872,8
sep.	359 783,2	3 152,6	276 714,0	44 366,5	191,0	1 479,0	10 021,6	23 858,4
oct.	357 532,7	2 884,4	274 457,2	44 062,7	176,8	1 486,5	10 075,2	24 389,9
nov.	365 674,0	3 139,5	277 900,1	47 920,5	156,9	1 486,7	10 110,5	24 959,8
dec.	374 391,4	3 144,2	285 348,1	50 715,7	98,4	1 781,9	10 264,9	23 038,1
2011 ian.	367 051,0	3 225,7	275 618,5	51 794,7	98,4	1 785,5	10 254,9	24 273,2
feb.	366 144,6	3 134,8	274 931,9	51 741,7	98,4	1 825,5	10 170,2	24 242,2

Perioada	Total PASIV	Total	Pasive externe						Titluri de valoare negociabile (altele decât acțiunile emise de instituțiile de credit)	Acțiuni/unități ale nerezidenților emise de fondurile de piață monetară
			Total	Depozite			Împrumuturi din operațiuni reverse repo			
				Depozite overnight	Depozite la termen (inclusiv împrumuturi)	Depozite rambursabile după notificare				
2010 feb.	355 691,5	92 376,0	91 641,0	7 361,7	84 127,2	10,5	141,6	735,0	x	
mar.	357 411,5	93 924,0	93 188,6	6 690,7	86 338,0	10,5	149,4	735,4	x	
apr.	360 055,6	94 960,1	94 222,9	7 033,0	86 851,0	10,5	328,4	737,2	x	
mai	364 720,0	96 584,1	95 846,9	7 024,7	88 440,6	10,5	371,1	737,2	x	
iun.	372 873,9	99 974,9	99 227,0	7 063,5	91 766,2	10,5	386,8	737,3	10,6	
iul.	368 969,3	99 545,9	98 796,6	8 351,9	90 296,2	10,5	138,0	737,3	12,1	
aug.	372 528,6	98 948,9	98 176,7	7 968,8	89 974,1	10,5	223,2	757,0	15,2	
sep.	370 510,0	97 209,4	96 436,7	6 996,6	89 275,9	10,5	153,7	757,1	15,7	
oct.	368 649,2	96 931,9	96 157,1	6 482,5	89 580,3	10,5	83,9	758,0	16,8	
nov.	378 157,7	99 868,0	99 091,7	5 535,5	93 462,7	10,5	83,0	758,4	17,9	
dec.	386 961,4	103 227,5	102 448,4	7 550,2	94 765,6	10,5	122,0	758,4	20,6	
2011 ian.	381 353,7	101 527,1	100 747,5	6 945,8	93 285,9	10,5	505,4	758,3	21,3	
feb.	379 624,7	100 281,1	99 468,4	7 538,7	91 396,4	10,5	522,9	791,0	21,6	

Perioada	Total	Pasive interne								
		Total	Depozite			Împrumuturi din operațiuni reverse repo	Titluri de valoare negociabile (altele decât acțiunile emise de instituțiile de credit)	Acțiuni/unități emise de fondurile de piață monetară	Capital și rezerve	Alte pasive
			Depozite overnight	Depozite la termen (inclusiv împrumuturi)	Depozite rambursabile după notificare					
2010 feb.	263 315,5	187 510,5	57 718,7	123 268,9	–	6 522,9	157,9	2 119,7	45 691,4	27 835,9
mar.	263 487,5	185 355,3	59 065,2	126 165,3	–	124,8	204,9	2 433,0	47 381,7	28 112,5
apr.	265 095,4	186 166,7	58 611,1	127 040,6	–	515,0	346,2	2 608,9	47 840,9	28 132,7
mai	268 135,8	186 498,0	60 878,4	125 224,9	–	394,6	348,5	2 675,7	49 515,2	29 098,4
iun.	272 899,0	188 071,7	61 167,1	126 177,9	–	726,7	355,4	2 713,3	50 815,9	30 942,7
iul.	269 423,4	185 945,0	59 825,0	125 163,4	–	956,6	351,0	2 765,7	51 400,0	28 961,8
aug.	273 579,8	188 697,4	61 417,5	126 377,7	–	902,1	351,4	2 901,5	52 443,6	29 185,8
sep.	273 300,6	187 653,5	61 940,0	124 534,4	–	1 179,1	359,9	2 998,7	53 222,9	29 065,7
oct.	271 717,3	186 054,9	59 292,8	125 703,5	–	1 058,6	389,2	3 062,1	53 386,8	28 824,4
nov.	278 289,7	190 325,8	60 473,9	127 704,4	–	2 147,6	409,6	3 140,8	54 221,8	30 191,7
dec.	283 733,9	197 557,7	60 853,5	132 142,4	–	4 561,8	434,3	3 161,3	54 804,5	27 776,1
2011 ian.	279 826,6	191 519,5	60 781,3	128 145,6	–	2 592,6	514,1	3 265,4	55 091,8	29 435,8
feb.	279 343,7	191 520,7	57 773,9	128 931,4	–	4 815,4	491,7	3 386,4	55 667,7	28 277,2

5.3. Bilanțul consolidat net al instituțiilor financiare monetare (BNR și alte instituții financiare monetare)

(milioane lei; sfârșitul perioadei)

Perioada	PLASAMEN TE ÎN ACTIV	Total	Active externe						
			Aur	Disponibil DST la FMI	Numerar și alte valori	Credite	Titluri de valoare negociabile (altele decât acțiunile)	Acțiuni/ unități de fond ale fondurilor de piață monetară	Acțiuni și alte participații de capital
2010 feb.	400 220,3	148 704,5	11 179,8	4 015,2	1 064,5	59 039,3	68 123,7	9,4	5 272,7
mar.	410 184,7	158 654,7	11 235,6	3 980,2	1 179,8	68 239,6	68 725,8	23,4	5 270,3
apr.	414 565,8	160 585,5	12 130,8	4 049,4	1 199,2	48 944,3	88 824,5	83,1	5 354,1
mai	420 743,9	163 011,0	13 611,7	4 027,9	1 154,2	43 418,1	95 334,1	94,8	5 370,3
iun.	431 160,8	166 170,5	14 708,2	4 277,1	1 242,3	37 726,2	102 717,0	101,5	5 398,2
iul.	425 198,6	162 003,1	12 683,2	3 990,0	1 552,7	43 731,0	94 557,6	111,3	5 377,4
aug.	429 320,9	165 549,0	13 796,6	3 809,1	1 711,6	45 717,8	95 018,4	112,3	5 383,2
sep.	431 577,9	167 916,3	13 639,9	3 649,3	1 418,3	45 887,2	97 770,2	110,6	5 440,9
oct.	429 482,2	167 203,8	13 729,6	3 633,1	1 349,7	46 964,8	95 975,3	110,4	5 440,9
nov.	440 289,5	172 523,2	15 062,6	3 427,9	1 366,0	45 392,9	101 715,0	112,3	5 446,4
dec.	444 022,7	171 306,3	15 050,9	3 403,7	1 614,3	50 186,6	95 184,8	111,8	5 754,2
2011 ian.	444 275,9	172 112,1	13 838,5	3 323,3	1 183,9	49 217,8	98 652,4	142,3	5 753,8
feb.	438 501,9	167 618,1	14 301,8	2 958,0	1 130,4	35 537,4	107 803,2	140,8	5 746,6

Perioada	Total	Active interne				
		Total	Credite interne		Titluri de valoare negociabile (altele decât acțiunile)	Acțiuni și alte participații de capital
			Credit neguvernamental	Credit gubernamental (adminis- trația publică)		
2010 feb.	251 515,8	210 494,9	199 167,1	11 327,8	39 756,7	1 264,2
mar.	251 530,0	210 721,7	199 404,1	11 317,6	39 557,3	1 251,1
apr.	253 980,3	211 710,9	200 322,4	11 388,5	41 038,3	1 231,0
mai	257 732,9	214 643,2	203 112,1	11 531,1	41 809,2	1 280,5
iun.	264 990,3	222 596,6	210 808,9	11 787,7	41 100,4	1 293,3
iul.	263 195,5	218 328,3	206 698,9	11 629,4	43 567,1	1 300,0
aug.	263 771,9	218 784,8	207 667,7	11 117,1	43 612,1	1 375,0
sep.	263 661,6	218 047,0	207 930,5	10 116,5	44 235,0	1 379,6
oct.	262 278,4	217 015,7	206 836,3	10 179,4	43 931,9	1 330,8
nov.	267 766,3	218 678,7	207 924,8	10 753,8	47 756,9	1 330,7
dec.	272 716,4	220 549,7	209 298,0	11 251,7	50 539,8	1 626,8
2011 ian.	272 163,8	218 885,5	207 826,0	11 059,5	51 648,9	1 629,4
feb.	270 883,8	217 654,5	206 630,1	11 024,4	51 559,9	1 669,4

Perioada	RESURSE ÎN PASIV	Pasive externe*						
		Total	Depozite, din care:				Titluri de valoare negociabile (altele decât acțiunile)	
			Total	Depozite overnight	Depozite la termen	Depozite rambur- sabile după notificare		Împrumu- turi din operațiuni reverse repo
2010 feb.	400 220,3	126 245,1	125 510,1	7 386,3	117 971,7	10,5	141,6	735,0
mar.	410 184,7	128 001,1	127 265,7	6 923,8	120 182,0	10,5	149,4	735,4
apr.	414 565,8	129 593,9	128 856,7	7 253,4	121 264,4	10,5	328,4	737,2
mai	420 743,9	131 021,1	130 283,9	7 049,3	122 853,0	10,5	371,1	737,2
iun.	431 160,8	134 560,9	133 813,0	7 228,6	126 187,0	10,5	386,8	737,3
iul.	425 198,6	137 588,8	136 839,5	8 373,1	128 317,8	10,5	138,0	737,3
aug.	429 320,9	137 553,9	136 781,8	8 553,2	127 994,8	10,5	223,2	757,0
sep.	431 577,9	139 032,8	138 260,0	7 200,6	130 895,2	10,5	153,7	757,1
oct.	429 482,2	138 698,8	137 924,0	6 630,6	131 198,9	10,5	83,9	758,0
nov.	440 289,5	141 508,3	140 732,0	5 557,1	135 081,5	10,5	83,0	758,4
dec.	444 022,7	147 623,4	146 844,4	7 641,4	139 070,5	10,5	122,0	758,4
2011 ian.	444 275,8	149 707,3	148 927,8	6 990,8	141 421,1	10,5	505,4	758,3
feb.	438 501,9	148 460,3	147 647,6	7 583,3	139 531,0	10,5	522,9	791,0

Perioada	Pasive interne*				
	Total	M3	Pasive financiare pe termen lung	Depozitele adminis- trației centrale	Alte pasive, net*
2010 feb.	273 975,2	187 539,4	64 722,6	24 843,0	-3 129,8
mar.	282 183,7	189 976,9	66 340,2	28 985,4	-3 118,8
apr.	284 971,9	190 920,7	68 334,5	28 890,9	-3 174,2
mai	289 722,8	192 858,6	75 288,7	24 851,4	-3 276,0
iun.	296 599,9	195 086,4	81 778,0	21 312,6	-1 577,0
iul.	287 609,8	193 732,5	75 527,9	21 368,8	-3 019,4
aug.	291 767,0	195 719,5	78 832,5	19 829,4	-2 614,4
sep.	292 545,1	195 738,8	76 635,9	22 930,9	-2 760,4
oct.	290 783,5	194 804,0	76 176,8	23 451,1	-3 648,5
nov.	298 781,2	197 287,3	81 153,9	23 046,2	-2 706,2
dec.	296 399,3	202 763,4	78 075,3	18 234,7	-2 674,1
2011 ian.	294 568,5	199 216,2	75 222,9	22 632,7	-2 503,3
feb.	290 041,6	198 130,4	74 725,1	20 822,0	-3 635,8

*) Urmare solicitării BCE privind abordarea unitară din punct de vedere statistic a tratamentului alocării DST de la FMI, s-a procedat la reclassificarea poziției "Alocării în DST de la FMI" de la pasive externe la pasive interne, respectiv poziția "Alte pasive, net".

6. MASA MONETARĂ M3 ȘI CONTRAPARTIDA ACESTEIA

(milioane lei; sfârșitul perioadei)

Perioada	Total	M3				M2-M1	
		Total	M1		Total, din care:	Depozite cu durata inițială de până la doi ani inclusiv	
			Numerar în circulație	Depozite overnight			
2007 dec.	148 115,5	79 914,3	21 441,7	58 472,5	68 129,3	68 129,3	
2008 ian.	147 531,2	79 155,3	20 731,8	58 423,5	68 302,7	68 302,7	
feb.	149 762,2	81 654,1	21 154,0	60 500,1	68 031,1	68 031,1	
mar.	151 859,2	82 628,6	21 558,9	61 069,7	69 165,5	69 165,5	
apr.	157 088,2	83 775,3	22 268,5	61 506,8	73 269,4	73 269,4	
mai	157 605,3	85 849,5	22 852,2	62 997,4	71 718,7	71 718,7	
iun.	161 495,4	90 933,5	23 598,2	67 335,4	70 529,4	70 529,4	
iul.	161 297,9	90 166,0	23 746,6	66 419,4	71 054,7	71 054,7	
aug.	162 351,4	90 979,4	23 996,3	66 983,2	71 300,4	71 300,4	
sep.	166 092,0	92 571,1	23 610,8	68 960,3	73 441,8	73 441,8	
oct.	162 522,6	91 710,0	24 457,2	67 252,8	70 437,6	70 437,6	
nov.	164 727,4	92 400,8	25 229,8	67 171,0	71 969,4	71 969,4	
dec.	174 027,8	92 548,5	25 286,8	67 261,7	81 080,3	81 080,3	
2009 ian.	176 104,0	87 919,3	24 943,2	62 976,1	87 850,7	87 850,7	
feb.	176 205,1	84 835,2	24 821,9	60 013,3	91 002,9	91 002,9	
mar.	175 288,3	81 456,4	23 943,8	57 512,6	93 425,3	93 425,3	
apr.	176 365,6	80 476,9	24 388,5	56 088,4	95 331,4	95 331,4	
mai	177 304,7	79 861,1	24 154,2	55 706,9	96 759,8	96 759,8	
iun.	180 325,7	81 705,4	24 221,2	57 484,2	97 776,6	97 776,6	
iul.	181 384,0	81 459,1	24 464,5	56 994,6	98 913,8	98 913,8	
aug.	183 963,3	82 798,3	24 408,4	58 389,9	99 986,9	99 986,9	
sep.	183 819,1	80 578,5	23 878,7	56 699,8	101 953,2	101 953,2	
oct.	183 992,1	78 205,4	23 704,7	54 500,8	104 358,8	104 358,8	
nov.	185 553,4	78 640,8	23 760,2	54 880,7	105 416,8	105 416,8	
dec.	189 630,3	79 361,5	23 967,6	55 393,9	108 651,5	108 651,5	
2010 ian.	185 996,9	76 617,0	23 826,6	52 790,5	107 661,4	107 661,4	
feb.	187 539,4	76 816,2	24 621,3	52 194,9	108 860,9	108 860,9	
mar.	189 976,9	76 460,4	24 246,3	52 214,2	111 360,1	111 360,1	
apr.	190 920,7	76 370,3	24 771,6	51 598,7	111 884,0	111 884,0	
mai	192 858,6	78 667,9	25 542,8	53 125,1	111 441,4	111 441,4	
iun.	195 086,4	80 491,2	26 103,0	54 388,2	111 782,6	111 782,6	
iul.	193 732,5	79 844,2	26 929,6	52 914,5	110 928,8	110 928,8	
aug.	195 719,5	80 476,1	26 972,7	53 503,4	112 201,0	112 201,0	
sep.	195 738,8	81 499,4	26 775,5	54 723,9	111 090,9	111 090,9	
oct.	194 804,0	78 611,7	26 855,7	51 756,0	113 092,3	113 092,3	
nov.	197 287,3	79 916,0	26 227,4	53 688,6	114 282,2	114 282,2	
dec.	202 763,4	81 604,8	26 792,9	54 811,9	117 981,6	117 981,6	
2011 ian.	199 216,2	80 064,9	26 398,6	53 666,3	115 943,0	115 943,0	
feb.	198 130,4	79 357,3	27 076,8	52 280,6	115 443,6	115 443,6	

Perioada	Total M2	M3 (continuare)				ACTIVE EXTERNE NETE	ACTIVE INTERNE NETE	
		Total	M3-M2				Total, din care:	Credit neguvernamental
			Împrumuturi din operațiuni repo	Acțiuni/ unități de fond ale fondurilor de piață monetară (emise)	Titluri de valoare negociabile emise cu maturitatea de până la doi ani inclusiv			
2007 dec.	148 043,6	71,9	34,5	37,4	–	29 370,7	118 744,8	148 180,7
2008 ian.	147 458,0	73,2	34,4	38,7	–	31 573,5	115 957,7	154 267,5
feb.	149 685,2	77,0	46,9	30,1	–	29 753,0	120 009,2	158 340,9
mar.	151 794,1	65,1	39,9	25,1	0,04	26 439,2	125 420,1	164 606,8
apr.	157 044,7	43,5	34,0	9,5	–	26 872,8	130 215,4	168 734,1
mai	157 568,3	37,1	29,1	8,0	–	20 756,3	136 849,1	171 834,3
iun.	161 463,0	32,4	28,9	3,5	–	16 451,8	145 043,6	178 180,3
iul.	161 220,7	77,2	28,6	48,6	–	14 882,4	146 415,5	178 692,2
aug.	162 279,9	71,5	28,4	43,1	–	17 058,1	145 293,3	183 629,9
sep.	166 012,9	79,1	27,3	51,8	–	14 828,2	151 263,8	194 174,1
oct.	162 147,5	375,0	232,4	142,7	–	15 306,0	147 216,6	193 063,6
nov.	164 370,1	357,3	182,9	174,4	–	13 907,1	150 820,3	195 131,0
dec.	173 628,8	399,0	192,2	206,8	–	13 469,8	160 558,0	198 055,7
2009 ian.	175 770,0	334,0	110,9	223,1	–	20 398,2	155 705,7	206 435,7
feb.	175 838,1	367,0	82,2	284,7	–	20 179,4	156 025,7	206 890,1
mar.	174 881,7	406,6	75,4	331,1	–	15 186,9	160 101,4	202 617,0
apr.	175 808,3	557,3	44,9	512,4	–	15 353,3	161 012,2	200 553,8
mai	176 620,8	683,8	37,8	646,1	–	11 274,2	166 030,4	199 079,5
iun.	179 482,0	843,7	30,4	813,3	–	9 042,5	171 283,2	198 056,3
iul.	180 373,0	1 011,0	12,2	998,8	–	15 213,2	166 170,8	197 904,9
aug.	182 785,3	1 178,0	3,9	1 174,1	–	18 935,1	165 028,2	198 682,8
sep.	182 531,8	1 287,3	0,3	1 287,0	–	20 944,6	162 874,5	198 914,7
oct.	182 564,2	1 427,9	–	1 427,9	–	22 524,4	161 467,7	201 214,4
nov.	184 057,6	1 495,7	–	1 495,7	–	21 214,0	164 339,4	200 853,7
dec.	188 013,0	1 617,3	–	1 617,3	–	22 216,8	167 413,5	199 887,1
2010 ian.	184 278,4	1 718,5	–	1 718,5	–	20 049,8	165 947,1	199 285,0
feb.	185 677,2	1 862,3	–	1 862,3	–	22 459,4	165 080,1	199 167,1
mar.	187 820,6	2 156,3	41,0	2 115,3	–	30 653,6	159 323,2	199 404,1
apr.	188 254,3	2 666,4	309,5	2 356,9	–	30 991,6	159 929,1	200 322,4
mai	190 109,3	2 749,3	324,6	2 424,7	–	31 989,9	160 868,7	203 112,1
iun.	192 273,8	2 812,5	332,7	2 479,8	–	31 609,6	163 476,7	210 808,9
iul.	190 773,0	2 959,6	428,3	2 531,3	–	24 414,3	169 318,3	206 698,9
aug.	192 677,1	3 042,4	331,9	2 710,6	–	27 995,0	167 724,5	207 667,7
sep.	192 590,4	3 148,4	340,7	2 807,7	–	28 883,6	166 855,2	207 930,5
oct.	191 704,0	3 100,0	214,7	2 885,3	–	28 505,0	166 298,9	206 836,3
nov.	194 198,2	3 089,1	105,1	2 984,0	–	31 014,9	166 272,3	207 924,8
dec.	199 586,4	3 177,0	114,0	3 062,9	–	23 682,9	179 080,5	209 298,0
2011 ian.	196 007,8	3 208,4	21,5	3 167,0	20,0	22 404,7	176 811,5	207 826,0
feb.	194 801,0	3 329,4	21,4	3 288,0	20,0	19 157,9	178 972,5	206 630,1

7. STRUCTURA DEPOZITELOR ATRASE ȘI A CREDITELOR ACORDATE DE CĂTRE INSTITUȚIILE FINANCIARE MONETARE PE TIPURI DE SECTOARE INSTITUȚIONALE

7.1. Depozitele rezidenților clienți neguvernamentali

(milioane lei; sfârșitul perioadei)

Perioada	Total	în lei	în valută	Total, din care:					
				Depozite ale gospodăriilor populației			Depozite ale societăților nefinanciare		
				Total	în lei	în valută	Total	în lei	în valută
2007 dec.	129 058,2	87 651,1	41 407,0	67 315,6	42 415,1	24 900,4	54 862,3	39 867,5	14 994,9
2008 ian.	129 194,3	85 726,0	43 468,3	69 332,5	43 303,1	26 029,4	53 341,7	37 432,4	15 909,3
feb.	130 993,6	86 564,6	44 429,0	71 651,3	44 706,2	26 945,1	53 056,2	36 999,9	16 056,3
mar.	133 549,7	89 100,5	44 449,2	73 273,2	45 846,6	27 426,6	54 203,4	38 501,9	15 701,5
apr.	137 341,3	88 466,4	48 874,9	75 182,8	46 943,3	28 239,6	55 895,4	36 564,8	19 330,5
mai	137 317,3	90 054,9	47 262,4	75 971,7	48 103,8	27 867,9	54 759,6	36 712,3	18 047,2
iun.	140 789,5	92 797,7	47 991,9	77 929,6	49 655,3	28 274,3	55 944,0	37 782,7	18 161,3
iul.	140 370,4	92 353,3	48 017,1	78 162,7	49 894,1	28 268,6	55 235,1	37 096,8	18 138,2
aug.	141 334,3	93 518,7	47 815,6	79 028,4	49 895,1	29 133,3	55 474,4	38 195,7	17 278,7
sep.	145 450,5	95 469,4	49 981,2	81 085,1	50 316,2	30 769,0	57 170,0	39 619,2	17 550,8
oct.	140 657,7	91 541,5	49 116,1	78 611,0	49 980,7	28 630,3	54 856,0	36 173,5	18 682,6
nov.	142 079,9	92 619,8	49 460,0	79 465,5	50 716,6	28 748,9	54 797,3	36 199,0	18 598,3
dec.	151 371,9	98 744,1	52 627,8	82 879,7	52 394,3	30 485,4	59 487,7	39 765,8	19 722,0
2009 ian.	154 119,5	95 738,2	58 381,3	87 799,0	54 507,8	33 291,2	56 895,4	34 840,8	22 054,5
feb.	154 347,1	96 230,4	58 116,7	89 425,2	56 001,1	33 424,1	55 191,8	33 812,3	21 379,5
mar.	154 109,1	96 887,7	57 221,4	90 145,9	57 269,2	32 876,6	54 482,5	33 778,8	20 703,7
apr.	154 554,1	97 849,6	56 704,5	91 187,9	58 572,4	32 615,4	53 329,1	32 852,3	20 476,8
mai	155 370,9	99 151,0	56 219,9	91 511,7	58 863,3	32 648,4	53 674,6	33 767,4	19 907,2
iun.	158 055,4	101 746,1	56 309,3	93 153,7	60 044,1	33 109,5	53 877,2	34 777,8	19 099,4
iul.	158 634,1	101 459,3	57 174,9	93 903,1	60 100,0	33 803,1	54 008,7	34 568,6	19 440,1
aug.	161 392,1	102 849,5	58 542,6	94 365,3	59 759,5	34 605,8	56 064,5	36 360,5	19 704,1
sep.	161 695,6	100 614,4	61 081,2	94 271,2	59 014,9	35 256,3	56 008,6	34 946,2	21 062,5
oct.	162 066,6	99 435,7	62 630,9	95 341,6	58 582,8	36 758,9	55 350,4	34 281,7	21 068,8
nov.	163 527,7	100 429,2	63 098,5	96 324,3	59 255,5	37 068,8	55 271,9	34 273,2	20 998,7
dec.	167 743,3	102 688,3	65 055,0	97 307,0	59 194,9	38 112,0	58 059,1	36 493,5	21 565,6
2010 ian.	164 347,6	100 543,6	63 803,9	97 475,0	59 925,0	37 550,0	54 795,9	33 369,8	21 426,1
feb.	165 173,3	102 432,6	62 740,7	99 088,7	61 483,9	37 604,8	54 207,8	33 531,7	20 676,0
mar.	167 120,4	105 233,1	61 887,3	99 752,0	62 055,3	37 696,7	55 060,3	35 023,8	20 036,5
apr.	167 264,0	106 374,5	60 889,6	100 850,4	63 188,6	37 661,8	55 146,0	35 331,3	19 814,6
mai	168 456,4	106 235,1	62 221,3	101 227,0	62 807,7	38 419,3	56 103,7	35 936,6	20 167,1
iun.	170 077,1	105 501,2	64 575,9	102 561,8	62 126,3	40 435,5	56 267,7	35 996,6	20 271,1
iul.	167 908,7	104 792,5	63 116,3	101 348,2	61 950,4	39 397,9	55 538,5	35 410,1	20 128,4
aug.	169 418,8	105 949,3	63 469,5	101 309,8	61 798,1	39 511,7	56 735,4	36 340,2	20 395,1
sep.	169 877,4	106 373,1	63 504,3	100 808,2	61 509,2	39 299,0	57 576,0	37 042,6	20 533,4
oct.	168 936,3	105 508,5	63 427,8	100 685,9	61 516,5	39 169,4	57 153,2	36 344,5	20 808,7
nov.	172 084,6	108 010,8	64 073,7	101 558,4	62 054,5	39 503,9	59 334,1	38 308,1	21 026,0
dec.	177 438,7	113 489,5	63 949,3	104 014,6	64 228,2	39 786,4	62 245,5	41 408,2	20 837,3
2011 ian.	174 307,3	111 210,6	63 096,7	104 463,1	64 848,4	39 614,8	59 074,4	38 397,3	20 677,1
feb.	172 345,9	110 321,9	62 024,0	105 228,1	65 886,5	39 341,6	56 675,1	36 956,2	19 718,9

Notă: Începând cu luna iunie 2010, a intrat în vigoare Norma BNR nr. 10/2009 care a înlocuit Norma BNR nr. 13/2006 privind raportarea statistică a datelor pentru elaborarea bilanțului monetar.

7.2. Depozitele gospodăriilor populației

(milioane lei; sfârșitul perioadei)

Perioada	Total	Depozite overnight				Depozite la termen			
		Total	în lei	în euro	în alte valute	Total	în lei		
							cu scadența până la 1 an inclusiv	cu scadența mai mare de 1 an	
2010 feb.	99 088,7	24 944,9	15 652,0	8 418,5	874,4	74 143,8	45 831,9	42 595,7	3 236,2
mar.	99 752,0	24 374,5	15 018,9	8 413,7	941,9	75 377,5	47 036,4	43 839,1	3 197,3
apr.	100 850,4	24 035,3	14 910,8	8 259,9	864,7	76 815,1	48 277,9	45 099,1	3 178,7
mai	101 227,0	24 198,9	14 698,1	8 380,3	1 120,4	77 028,2	48 109,6	45 039,1	3 070,5
iun.	102 561,8	24 336,2	14 554,4	8 540,1	1 241,6	78 225,6	47 571,9	44 568,0	3 003,9
iul.	101 348,2	23 816,3	14 369,5	8 171,5	1 275,3	77 528,2	47 577,1	44 572,9	3 004,2
aug.	101 309,8	23 232,2	14 106,5	7 910,5	1 215,2	78 072,0	47 686,1	44 652,2	3 033,9
sep.	100 808,2	22 518,9	13 529,9	7 689,4	1 299,6	78 280,9	47 973,7	44 988,8	2 984,9
oct.	100 685,9	21 987,1	13 184,0	7 585,5	1 217,6	78 680,9	48 320,0	45 350,9	2 969,1
nov.	101 558,4	21 718,9	13 073,8	7 416,5	1 228,6	79 821,6	48 969,5	45 985,0	2 984,5
dec.	104 014,6	22 050,3	13 776,9	7 112,9	1 160,5	81 938,6	50 431,1	47 261,1	3 169,9
2011 ian.	104 463,1	21 590,8	13 302,0	7 041,4	1 247,3	82 850,8	51 528,0	48 239,3	3 288,7
feb.	105 228,1	21 783,6	13 695,6	6 925,6	1 162,4	83 423,1	52 172,6	48 873,8	3 298,7

Perioada	Depozite la termen (continuare)						Depozite rambursabile după notificare	Împrumuturi din operațiuni repo
	Total	în euro		Total	în alte valute			
		cu scadența până la 1 an inclusiv	cu scadența mai mare de 1 an			cu scadența până la 1 an inclusiv	cu scadența mai mare de 1 an	
2010 feb.	25 790,9	25 019,6	771,3	2 521,0	2 426,7	94,3	–	–
mar.	25 804,7	24 955,7	848,9	2 536,5	2 437,0	99,4	–	–
apr.	25 950,0	25 030,7	919,3	2 587,2	2 471,9	115,3	–	–
mai	25 874,4	24 903,2	971,2	3 044,2	2 890,6	153,6	–	–
iun.	27 073,4	26 022,2	1 051,2	3 580,4	3 405,3	175,0	–	–
iul.	26 492,3	25 422,5	1 069,9	3 458,8	3 283,4	175,4	–	3,8
aug.	26 818,9	25 733,2	1 085,7	3 567,0	3 385,9	181,1	–	5,5
sep.	26 979,3	25 875,9	1 103,4	3 327,9	3 155,4	172,5	–	8,4
oct.	26 956,1	25 832,8	1 123,2	3 404,9	3 225,2	179,7	–	17,9
nov.	27 290,3	26 130,2	1 160,1	3 561,8	3 377,7	184,1	–	17,9
dec.	27 955,4	26 787,1	1 168,3	3 552,2	3 367,4	184,8	–	25,6
2011 ian.	27 940,1	26 754,4	1 185,7	3 382,8	3 199,3	183,5	–	21,5
feb.	27 862,9	26 666,8	1 196,1	3 387,6	3 211,3	176,3	–	21,4

7.3. Depozitele atrase de la societățile nefinanciare, instituțiile financiare nemonetare, administrația publică și nerezidenți

(milioane lei; sfârșitul perioadei)

Perioada	DEPOZITE SOCIETĂȚI NEFINANCIARE								
	Total	Depozite overnight				Depozite la termen			
		Total	în lei	în euro	în alte valute	Total	în lei		
						Total	cu scadența până la 1 an inclusiv	cu scadența mai mare de 1 an	
2010 feb.	54 207,8	24 893,3	16 780,6	7 085,7	1 027,0	29 314,5	16 751,2	15 681,4	1 069,8
mar.	55 060,3	24 772,4	16 861,4	6 789,8	1 121,2	30 287,9	18 162,4	17 102,4	1 060,0
apr.	55 146,0	25 181,0	17 300,9	6 741,5	1 138,6	29 701,0	18 030,4	16 946,6	1 083,8
mai	56 103,7	26 266,6	18 071,1	6 586,6	1 608,9	29 611,5	17 865,5	16 763,9	1 101,5
iun.	56 267,7	26 852,0	18 123,3	7 081,9	1 646,8	29 197,9	17 873,3	16 778,0	1 095,2
iul.	55 538,5	26 652,1	18 081,1	6 858,7	1 712,3	28 667,7	17 322,1	16 196,3	1 125,8
aug.	56 735,4	27 931,9	18 838,2	7 291,7	1 801,9	28 609,2	17 495,1	16 355,2	1 139,9
sep.	57 576,0	28 780,4	19 363,7	7 236,3	2 180,4	28 601,1	17 671,9	16 505,9	1 166,0
oct.	57 153,2	27 434,6	18 335,5	7 139,8	1 959,3	29 711,4	18 001,8	16 879,0	1 122,8
nov.	59 334,1	29 389,8	19 847,4	7 512,8	2 029,6	29 937,1	18 453,5	17 321,3	1 132,2
dec.	62 245,5	30 564,3	21 702,3	7 017,3	1 844,8	31 673,9	19 698,7	18 494,6	1 204,1
2011 ian.	59 074,4	29 845,5	20 649,9	7 497,4	1 698,2	29 228,9	17 747,4	16 545,8	1 201,6
feb.	56 675,1	28 192,4	19 218,8	7 212,8	1 760,8	28 482,8	17 737,4	16 534,7	1 202,7

Perioada	DEPOZITE SOCIETĂȚI NEFINANCIARE (continuare)							Depozite rambursabile după notificare	Împrumuturi din operațiuni repo
	Depozite la termen (continuare)								
	Total	în euro		Total	în alte valute				
cu scadența până la 1 an inclusiv		cu scadența mai mare de 1 an	cu scadența până la 1 an inclusiv		cu scadența mai mare de 1 an				
2010 feb.	11 694,9	11 080,6	614,3	868,4	804,8	63,6	–	–	
mar.	11 289,3	10 643,3	646,0	836,3	781,8	54,5	–	–	
apr.	10 842,1	10 193,6	648,6	828,5	774,0	54,4	–	264,0	
mai	10 791,1	10 131,4	659,7	955,0	896,2	58,8	–	225,5	
iun.	10 214,4	9 536,0	678,4	1 110,3	963,8	146,4	–	217,8	
iul.	10 217,1	9 568,2	648,9	1 128,5	993,4	135,1	–	218,7	
aug.	9 924,0	9 295,3	628,6	1 190,2	1 055,7	134,6	–	194,2	
sep.	9 945,3	9 342,0	603,3	983,9	869,4	114,5	–	194,6	
oct.	10 161,2	9 591,2	570,0	1 548,4	1 421,4	127,0	–	7,2	
nov.	10 156,7	9 580,5	576,1	1 326,9	1 189,1	137,8	–	7,2	
dec.	10 463,9	9 826,3	637,6	1 511,4	1 391,1	120,2	–	7,2	
2011 ian.	9 775,6	9 151,9	623,8	1 705,9	1 602,7	103,1	–	–	
feb.	9 073,6	8 538,9	534,7	1 671,7	1 571,8	100,0	–	–	

Perioada	DEPOZITE INSTITUȚII FINANCIARE NEMONETARE											
	Total	Depozite overnight				Depozite la termen						
		Total	în lei	în euro	în alte valute	Total	în lei		Total	în euro		
							cu scadența până la 1 an inclusiv	cu scadența mai mare de 1 an		cu scadența până la 1 an inclusiv	cu scadența mai mare de 1 an	
2010 feb.	11 876,5	1 946,2	1 215,3	691,7	39,2	9 930,2	6 201,3	5 623,4	577,9	3 693,5	3 330,7	362,9
mar.	12 307,9	2 578,2	1 181,7	1 370,8	25,7	9 688,7	6 931,1	6 392,2	538,8	2 708,8	2 354,1	354,7
apr.	11 267,4	1 786,0	1 206,1	556,8	23,1	9 435,9	6 602,7	5 946,8	655,9	2 784,0	2 433,7	350,4
mai	11 125,4	1 892,3	1 245,9	609,0	37,4	9 134,1	6 145,6	5 510,6	635,0	2 897,5	2 566,3	331,3
iun.	11 247,4	2 629,5	1 277,5	1 288,7	63,3	8 503,0	5 985,8	5 379,5	606,3	2 447,0	2 071,0	376,0
iul.	11 021,8	1 742,8	1 226,2	482,9	33,6	9 073,2	6 012,6	5 437,4	575,3	2 953,0	2 582,6	370,4
aug.	11 373,5	1 617,0	1 107,7	452,8	56,5	9 624,4	6 571,0	6 036,8	534,2	2 953,1	2 685,4	267,7
sep.	11 493,1	2 849,6	1 427,7	1 368,1	53,8	8 505,7	6 255,7	5 710,0	545,7	2 158,0	1 747,7	410,3
oct.	11 097,0	1 633,8	1 183,8	425,5	24,5	9 273,7	6 274,0	5 669,7	604,3	2 905,4	2 498,2	407,3
nov.	11 191,9	1 786,8	1 198,5	529,6	58,7	9 325,1	6 369,6	5 784,4	585,2	2 888,8	2 484,4	404,4
dec.	11 178,7	1 586,0	1 082,5	468,4	35,1	9 511,5	6 689,4	6 115,1	574,4	2 757,1	2 351,8	405,3
2011 ian.	10 769,8	1 643,2	1 215,1	393,3	34,8	9 126,6	6 749,9	6 127,7	622,1	2 313,5	1 911,7	401,9
feb.	10 442,7	1 690,6	1 116,0	542,4	32,1	8 752,1	6 363,2	5 750,7	612,5	2 312,4	1 917,2	395,2

Perioada	DEPOZITE INSTITUȚII FINANCIARE NEMONETARE (continuare)					DEPOZITE ADMINISTRAȚIE PUBLICĂ				TOTAL DEPOZITE NEREZIDENTI
	Depozite la termen (continuare)			Depozite rambursabile după notificare	Împrumuturi din operațiuni repo	Total	Administrația centrală	Administrația locală	Administrația sistemelor de asigurări sociale	
	în alte valute		Total							
	cu scadența până la 1 an inclusiv	cu scadența mai mare de 1 an								
2010 feb.	35,4	33,1	2,3	–	–	25 881,2	24 843,0	1 035,8	2,3	125 510,1
mar.	48,8	46,6	2,1	–	41,0	30 526,9	28 985,4	1 539,2	2,3	127 265,7
apr.	49,2	47,3	1,9	–	45,5	30 511,7	28 890,9	1 618,7	2,1	128 856,7
mai	90,9	89,0	1,9	–	99,1	26 352,1	24 851,4	1 498,6	2,1	130 283,9
iun.	70,2	68,5	1,8	–	114,9	22 833,2	21 312,6	1 518,8	1,8	133 813,0
iul.	107,5	106,0	1,5	–	205,9	22 856,0	21 368,8	1 485,2	2,0	136 839,5
aug.	100,3	98,8	1,5	–	132,1	21 479,3	19 829,4	1 647,6	2,4	136 781,8
sep.	92,0	90,8	1,2	–	137,8	24 472,3	22 930,9	1 539,3	2,1	138 260,0
oct.	94,3	93,2	1,1	–	189,5	24 802,6	23 451,1	1 349,4	2,1	137 924,0
nov.	66,7	65,3	1,4	–	80,0	24 346,3	23 046,2	1 298,1	2,0	140 732,0
dec.	65,0	64,3	0,7	–	81,1	19 278,7	18 234,7	1 041,7	2,3	146 844,4
2011 ian.	63,2	62,4	0,8	–	–	23 644,0	22 632,7	1 009,0	2,3	148 927,8
feb.	76,5	75,8	0,8	–	–	21 847,5	20 822,0	1 023,2	2,3	147 647,6

7.4. Creditul intern

(milioane lei; sfârșitul perioadei)

Perioada	Total	CREDIT NEGUVERNAMENTAL										
		Total	în lei									
			Total, din care:	pe termen scurt			pe termen mediu			pe termen lung		
				Total, din care:	societăți nefinan- ciare	gospo- dării ale popu- lației	Total, din care:	societăți nefinan- ciare	gospo- dării ale popu- lației	Total, din care:	societăți nefinan- ciare	gospo- dării ale popu- lației
2007 dec.	157 751,3	148 180,7	67 713,0	20 804,4	16 723,6	3 327,0	19 109,5	9 378,4	9 049,6	27 799,1	6 474,8	21 196,2
2008 ian.	163 879,1	154 267,5	69 349,9	21 679,0	17 589,8	3 381,5	19 297,1	9 677,5	8 945,2	28 373,8	6 624,7	21 617,5
feb.	168 601,3	158 340,9	71 427,6	21 931,3	17 734,8	3 415,6	19 855,2	10 264,2	8 911,6	29 641,0	7 048,1	22 451,3
mar.	174 736,3	164 606,8	74 105,6	23 398,1	19 037,3	3 572,1	19 928,5	10 309,8	8 926,5	30 779,0	7 420,6	23 213,4
apr.	178 799,8	168 734,1	76 591,9	24 261,3	19 867,7	3 665,6	20 368,0	10 731,6	8 957,1	31 962,7	7 824,5	23 986,1
mai	182 458,5	171 834,3	78 391,9	24 874,1	20 248,0	3 859,5	20 620,1	10 966,1	8 979,5	32 897,8	8 225,5	24 519,1
iun.	189 246,2	178 180,3	80 043,9	25 183,8	20 780,1	3 527,3	21 113,0	10 869,9	9 428,2	33 747,1	8 401,3	25 089,4
iul.	189 915,4	178 692,2	81 988,9	25 718,5	21 078,0	3 706,4	21 398,8	10 813,7	9 748,9	34 871,5	8 765,3	25 842,6
aug.	194 993,1	183 629,9	83 498,0	26 161,1	21 273,9	3 937,8	21 638,2	11 003,1	9 810,2	35 698,6	8 921,0	26 501,3
sep.	205 695,8	194 174,1	85 318,5	26 775,7	21 783,1	4 064,3	22 036,2	11 304,6	9 948,6	36 506,6	9 197,3	27 003,7
oct.	205 070,3	193 063,6	85 852,8	26 909,8	21 932,7	4 191,9	22 095,8	11 360,4	9 932,6	36 847,3	9 199,4	27 253,4
nov.	208 235,0	195 131,0	85 504,1	26 481,5	21 584,0	4 219,1	22 263,4	11 637,2	9 891,8	36 759,2	9 203,0	27 188,7
dec.	215 260,9	198 055,7	83 643,2	25 473,7	20 529,0	4 254,4	21 805,8	11 261,6	9 765,1	36 363,7	9 079,5	26 921,4
2009 ian.	228 260,0	206 435,7	83 767,7	26 143,4	21 169,1	4 293,1	21 664,8	11 304,6	9 620,1	35 959,5	9 027,4	26 672,8
feb.	231 721,7	206 890,1	83 753,7	26 532,3	21 531,8	4 315,5	21 427,9	11 197,3	9 513,9	35 793,4	9 008,5	26 554,2
mar.	231 924,9	202 617,0	83 033,6	26 369,6	21 294,1	4 392,9	21 193,2	10 946,7	9 372,7	35 470,8	8 919,7	26 325,8
apr.	232 329,8	200 553,8	82 602,4	26 502,3	21 403,9	4 452,0	20 782,7	10 623,7	9 305,7	35 317,4	8 840,3	26 259,9
mai	232 266,4	199 079,5	81 925,1	25 779,0	21 048,6	4 219,9	20 970,3	10 523,4	9 650,8	35 175,8	8 797,0	26 164,1
iun.	234 796,5	198 056,3	80 929,0	25 318,7	20 564,6	4 249,8	20 949,0	10 561,3	9 603,4	34 661,2	8 699,1	25 753,5
iul.	242 891,6	197 904,9	79 924,1	24 909,6	20 110,5	4 306,2	20 394,4	10 365,3	9 426,6	34 620,1	8 609,3	25 765,8
aug.	243 380,1	198 682,8	79 744,6	25 036,7	20 179,5	4 415,8	20 262,0	10 304,9	9 364,9	34 445,9	8 552,4	25 667,4
sep.	241 918,5	198 914,7	80 150,9	25 693,6	20 746,5	4 523,5	20 151,2	10 202,3	9 326,9	34 306,2	8 440,7	25 548,7
oct.	241 056,8	201 214,4	79 782,7	25 632,6	20 604,8	4 492,2	19 861,3	10 083,6	9 246,9	34 288,9	8 494,7	25 460,0
nov.	248 191,7	200 853,7	79 914,2	26 139,6	21 170,0	4 450,6	19 707,6	9 986,1	9 196,7	34 067,0	8 405,5	25 338,2
dec.	246 697,9	199 887,1	79 711,7	26 074,7	20 817,5	4 552,8	19 558,3	9 994,2	9 051,8	34 078,7	8 404,5	25 205,9
2010 ian.	248 855,2	199 285,0	80 273,2	26 967,4	21 756,4	4 568,9	19 486,0	10 070,0	8 918,3	33 819,8	8 282,8	25 037,4
feb.	250 093,9	199 167,1	79 503,8	26 994,5	21 924,8	4 407,4	19 224,0	9 920,6	8 792,4	33 285,4	8 205,8	24 673,5
mar.	250 121,3	199 404,1	78 936,2	26 445,2	21 487,9	4 514,1	19 257,8	9 771,1	8 836,2	33 233,1	8 275,4	24 554,5
apr.	252 591,2	200 322,4	78 185,5	26 013,4	21 092,8	4 458,1	19 153,5	9 503,9	9 008,4	33 018,6	8 235,9	24 387,2
mai	256 294,2	203 112,1	78 075,3	25 993,9	21 062,9	4 482,4	19 253,7	9 493,1	9 156,1	32 827,6	8 200,4	24 239,0
iun.	263 493,5	210 808,9	78 463,1	26 672,7	21 580,6	4 546,6	19 297,1	9 644,6	9 036,6	32 493,4	8 131,0	24 012,5
iul.	261 672,6	206 698,9	78 603,3	26 826,6	21 755,1	4 511,3	19 464,3	9 895,9	8 977,8	32 312,3	8 076,9	23 900,9
aug.	262 173,9	207 667,7	78 156,3	26 467,4	21 227,1	4 618,8	19 491,8	9 980,5	8 944,1	32 197,0	8 055,5	23 813,9
sep.	262 059,0	207 930,5	77 918,0	26 365,8	21 049,7	4 627,5	19 317,6	9 846,3	8 924,2	32 234,6	8 204,4	23 707,9
oct.	260 726,7	206 836,3	77 482,3	26 365,9	21 194,3	4 668,3	19 369,9	10 068,5	8 778,7	31 746,6	8 381,9	23 043,4
nov.	266 216,7	207 924,8	77 038,4	26 233,2	21 134,1	4 652,3	19 371,3	10 146,9	8 705,9	31 434,0	8 300,2	22 817,9
dec.	270 926,2	209 298,0	77 351,0	25 709,7	20 537,3	4 606,3	19 302,1	10 094,9	8 643,5	32 339,2	9 336,2	22 664,2
2011 ian.	270 364,0	207 826,0	76 908,5	26 112,9	20 851,7	4 658,6	18 868,8	9 808,1	8 501,6	31 926,8	9 327,9	22 271,9
feb.	269 041,6	206 630,1	76 954,8	26 273,4	21 126,0	4 534,3	18 849,2	9 915,5	8 426,3	31 832,2	9 341,3	22 155,4

Perioada	CREDIT NEGUVERNAMENTAL (continuare)										GUVERNAMENTAL*
	în valută										
	Total	pe termen scurt			pe termen mediu			pe termen lung			
Total, din care:		societăți nefinan- ciare	gospo- dării ale popu- lației	Total, din care:	societăți nefinan- ciare	gospo- dării ale popu- lației	Total, din care:	societăți nefinan- ciare	gospo- dării ale popu- lației		
2007 dec.	80 467,8	14 707,7	13 747,3	583,1	16 214,2	12 388,1	2 624,9	49 545,8	14 243,2	34 727,0	9 570,6
2008 ian.	84 917,6	15 178,9	14 215,7	593,5	17 201,8	13 251,4	2 720,3	52 536,9	15 049,3	36 888,0	9 611,6
feb.	86 913,3	15 210,6	14 219,4	593,2	17 131,9	13 253,6	2 665,8	54 570,8	15 311,4	38 635,6	10 260,4
mar.	90 501,1	16 016,3	14 938,9	664,2	17 532,5	13 648,0	2 694,4	56 952,3	15 738,2	40 571,4	10 129,5
apr.	92 142,1	16 164,9	15 026,2	722,7	17 586,9	13 777,1	2 663,9	58 390,4	16 014,1	41 739,7	10 065,7
mai	93 442,4	16 532,9	15 310,4	791,6	17 536,4	13 742,1	2 655,1	59 373,1	16 281,4	42 446,7	10 624,1
iun.	98 136,3	17 374,1	16 112,3	775,8	18 220,4	14 184,9	2 826,3	62 541,8	16 552,4	45 271,1	11 065,9
iul.	96 703,4	16 742,4	15 507,7	757,7	17 712,9	13 753,2	2 789,6	62 248,1	16 565,2	44 977,5	11 223,1
aug.	100 131,9	17 539,9	16 298,1	750,4	18 145,5	14 074,3	2 890,9	64 446,6	17 052,0	46 667,8	11 363,2
sep.	108 855,6	19 444,4	18 130,1	779,3	19 652,5	15 221,4	3 178,2	69 758,8	17 944,5	51 073,3	11 521,6
oct.	107 210,8	19 465,0	18 335,1	742,3	19 159,1	14 944,8	3 005,1	68 586,8	17 256,7	50 639,8	12 006,7
nov.	109 626,9	19 973,6	18 868,1	709,8	19 566,4	15 262,2	3 059,0	70 086,9	17 634,6	51 756,8	13 104,0
dec.	114 412,5	20 169,2	19 092,6	685,5	20 560,8	16 052,4	3 177,9	73 682,5	18 514,3	54 400,3	17 205,2
2009 ian.	122 668,0	21 694,7	20 549,4	728,9	21 950,0	17 182,4	3 382,1	79 023,3	19 928,1	58 278,4	21 824,3
feb.	123 136,4	21 936,5	20 769,5	752,8	21 855,0	17 186,1	3 357,2	79 344,9	20 164,6	58 395,5	24 831,6
mar.	119 583,5	21 122,1	20 042,7	722,4	20 817,6	16 309,6	3 259,7	77 643,8	19 735,5	57 153,2	29 307,9
apr.	117 951,4	21 213,4	20 171,1	700,4	20 193,2	15 798,1	3 203,8	76 544,9	19 539,2	56 254,5	31 776,0
mai	117 154,5	20 810,2	19 813,4	663,5	20 037,0	15 707,9	3 182,8	76 307,3	19 548,5	56 019,1	33 186,9
iun.	117 127,4	20 282,9	19 317,4	635,6	20 256,7	15 956,8	3 189,4	76 587,8	19 706,9	56 155,4	36 740,2
iul.	117 980,8	20 212,7	19 257,5	620,1	20 468,1	16 265,1	3 173,7	77 300,0	20 421,6	56 161,1	44 986,7
aug.	118 938,2	20 166,3	19 213,9	628,5	20 946,9	16 806,2	3 152,8	77 824,9	20 787,5	56 342,1	44 697,3
sep.	118 763,7	19 850,2	18 878,2	649,8	20 969,4	16 966,3	3 060,8	77 944,2	20 930,3	56 345,3	43 003,8
oct.	121 431,6	20 299,0	19 282,8	689,7	21 357,5	17 347,6	3 087,1	79 775,2	21 103,5	57 952,2	39 842,5
nov.	120 939,5	20 041,4	18 968,1	715,5	20 934,9	17 007,2	3 111,8	79 963,2	21 473,3	57 786,3	47 338,0
dec.	120 175,4	19 791,6	18 625,9	819,9	20 436,0	16 620,8	3 054,0	79 947,8	21 731,3	57 533,7	46 810,8
2010 ian.	119 011,8	19 444,1	18 371,8	762,7	20 659,8	16 830,1	2 983,0	78 907,9	21 861,6	56 268,9	49 570,2
feb.	119 663,2	20 069,9	18 840,6	828,2	20 860,2	17 130,5	2 910,1	78 733,1	21 779,3	56 290,2	50 926,8
mar.	120 467,9	20 486,7	19 302,2	809,8	20 027,1	16 331,0	2 904,4	79 954,1	22 530,0	56 781,3	50 717,2
apr.	122 136,9	20 983,4	19 789,8	812,9	20 239,5	16 521,9	2 949,2	80 914,0	22 686,0	57 607,2	52 268,8
mai	125 036,8	21 413,3	20 303,3	802,7	20 943,2	17 086,6	3 071,3	82 680,4	23 310,5	58 741,7	53 182,1
iun.	132 345,7	21 892,2	20 789,5	811,1	22 177,1	18 169,0	3 197,2	88 276,4	24 935,5	62 692,3	52 684,6
iul.	128 095,7	20 680,9	19 721,8	778,2	21 815,9	17 985,6	3 105,8	85 598,9	24 139,8	60 835,3	54 973,6
aug.	129 511,4	20 776,0	19 812,0	832,7	22 164,5	18 517,8	3 104,6	86 570,9	24 291,0	61 728,0	54 506,3
sep.	130 012,5	20 599,4	19 541,9	888,7	23 064,9	19 511,8	3 019,7	86 348,2	24 345,8	61 468,2	54 128,5
oct.	129 354,0	20 619,0	19 533,0	935,9	22 687,7	19 275,6	2 895,5	86 047,3	24 670,3	60 851,5	53 890,4
nov.	130 886,5	20 607,1	19 517,0	935,5	23 208,5	19 796,7	2 899,6	87 070,9	24 774,6	61 773,7	58 291,8
dec.	131 947,0	20 178,1	19 042,9	976,5	23 280,4	19 960,3	2 849,0	88 488,6	25 626,0	62 360,0	61 628,2
2011 ian.	130 917,5	19 936,5	18 786,3	1 002,7	23 097,2	19 867,2	2 791,5	87 883,8	25 862,3	61 547,0	62 538,0
feb.	129 675,3	19 802,9	18 610,5	1 047,2	23 000,7	19 641,0	2 852,4	86 871,7	25 596,2	60 741,1	62 411,5

*) inclusiv titlurile de valoare negociabile.

Notă: Începând cu luna iunie 2010, a intrat în vigoare Norma BNR nr. 10/2009 care a înlocuit Norma BNR nr. 13/2006 privind raportarea statistică a datelor pentru elaborarea bilanțului monetar.

7.5. Creditul acordat gospodăriilor populației

(milioane lei; sfârșitul perioadei)

Perioada	Total	în funcție de valută			în funcție de destinație și valută			
		în lei	în euro	în alte valute	Total	în lei	în euro	în alte valute
2010 feb.	97 901,8	37 873,3	47 842,5	12 186,0	70 617,1	35 162,2	27 511,4	7 943,6
mar.	98 400,3	37 904,8	48 117,9	12 377,6	70 612,4	35 197,4	27 346,0	8 069,1
apr.	99 222,9	37 853,7	48 802,4	12 566,8	70 987,0	35 179,0	27 572,7	8 235,3
mai	100 493,2	37 877,5	49 825,5	12 790,2	71 453,8	35 223,4	27 857,8	8 372,6
iun.	104 296,3	37 595,7	52 461,1	14 239,6	67 638,5	28 309,5	29 375,9	9 953,1
iul.	102 109,3	37 390,0	51 268,6	13 450,7	66 043,4	28 175,4	28 461,0	9 407,1
aug.	103 042,1	37 376,8	51 628,7	14 036,5	66 247,2	27 979,4	28 451,2	9 816,5
sep.	102 636,2	37 259,5	51 800,7	13 575,9	65 588,1	27 777,4	28 320,5	9 490,2
oct.	101 173,3	36 490,4	51 552,4	13 130,5	64 219,4	27 052,1	27 959,7	9 207,6
nov.	101 784,9	36 176,1	51 856,6	13 752,2	64 339,4	26 751,3	27 947,6	9 640,5
dec.	102 099,6	35 914,0	51 995,1	14 190,4	64 247,2	26 531,4	27 763,4	9 952,5
2011 ian.	100 773,3	35 432,2	51 717,0	13 624,2	62 982,5	26 033,2	27 398,9	9 550,4
feb.	99 756,6	35 116,0	51 168,9	13 471,8	62 353,6	25 856,3	27 047,0	9 450,3

Perioada	în funcție de destinație și valută (continuare)							
	Total	Credite pentru locuințe			Total	Credite pentru alte scopuri		
		în lei	în euro	în alte valute		în lei	în euro	în alte valute
2010 feb.	24 246,1	1 693,5	18 918,2	3 634,4	3 038,6	1 017,7	1 413,0	608,0
mar.	24 708,1	1 679,8	19 338,6	3 689,6	3 079,8	1 027,7	1 433,3	618,8
apr.	25 160,2	1 667,0	19 802,1	3 691,1	3 075,7	1 007,7	1 427,6	640,3
mai	25 894,2	1 658,7	20 466,7	3 768,8	3 145,2	995,4	1 501,0	648,8
iun.	27 855,4	1 665,3	21 951,9	4 238,2	8 802,4	7 620,8	1 133,3	48,3
iul.	27 367,9	1 652,5	21 712,3	4 003,0	8 698,0	7 562,1	1 095,3	40,6
aug.	27 854,2	1 640,1	22 036,4	4 177,7	8 940,7	7 757,3	1 141,1	42,3
sep.	27 959,7	1 629,4	22 296,7	4 033,7	9 088,4	7 852,7	1 183,6	52,1
oct.	28 040,7	1 620,8	22 528,7	3 891,2	8 913,2	7 817,5	1 064,1	31,6
nov.	28 514,3	1 605,7	22 830,3	4 078,3	8 931,2	7 819,2	1 078,6	33,3
dec.	28 944,2	1 592,8	23 146,3	4 205,0	8 908,2	7 789,9	1 085,4	32,9
2011 ian.	28 862,6	1 581,5	23 238,9	4 042,2	8 928,2	7 817,4	1 079,2	31,6
feb.	28 608,2	1 573,1	23 044,7	3 990,4	8 794,8	7 686,5	1 077,2	31,0

7.6. Creditul acordat societăților nefinanciare, instituțiilor financiare nemonetare, administrației publice și nerezidenților

(milioane lei; sfârșitul perioadei)

Perioada	CREDITE ACORDATE SOCIETĂȚILOR NEFINANCIARE												
	Total	Credite în lei				Credite în euro				Credite în alte valute			
		Total	cu scadența			Total	cu scadența			Total	cu scadența		
			până la 1 an inclusiv	mai mare de 1 an și până la 5 ani inclusiv	mai mare de 5 ani		până la 1 an inclusiv	mai mare de 1 an și până la 5 ani inclusiv	mai mare de 5 ani		până la 1 an inclusiv	mai mare de 1 an și până la 5 ani inclusiv	mai mare de 5 ani
2010 feb.	97 801,6	40 051,2	21 924,8	9 920,6	8 205,8	53 898,5	16 801,8	16 150,0	20 946,7	3 851,9	2 038,7	980,5	832,7
mar.	97 697,4	39 534,3	21 487,9	9 771,1	8 275,4	54 204,0	17 035,7	15 457,5	21 710,9	3 959,1	2 266,5	873,5	819,1
apr.	97 830,3	38 832,6	21 092,8	9 503,9	8 235,9	55 130,4	17 576,5	15 690,8	21 863,1	3 867,2	2 213,3	831,0	822,9
mai	99 456,9	38 756,4	21 062,9	9 493,1	8 200,4	56 394,1	17 754,5	16 172,6	22 467,0	4 306,4	2 548,7	914,1	843,6
iun.	103 250,3	39 356,3	21 580,6	9 644,6	8 131,0	59 520,9	18 277,0	17 206,0	24 037,9	4 373,1	2 512,5	963,0	897,6
iul.	101 575,2	39 728,0	21 755,1	9 895,9	8 076,9	57 920,2	17 570,1	17 001,1	23 349,0	3 927,0	2 151,7	984,5	790,8
aug.	101 883,9	39 263,1	21 227,1	9 980,5	8 055,5	58 641,7	17 657,7	17 511,7	23 472,3	3 979,1	2 154,3	1 006,2	818,6
sep.	102 499,8	39 100,4	21 049,7	9 846,3	8 204,4	59 795,9	17 743,1	18 474,8	23 577,9	3 603,6	1 798,7	1 037,0	767,9
oct.	103 123,7	39 644,7	21 194,3	10 068,5	8 381,9	60 095,1	17 912,2	18 276,2	23 906,7	3 383,9	1 620,9	999,4	763,6
nov.	103 669,4	39 581,2	21 134,1	10 146,9	8 300,2	60 550,6	17 819,4	18 752,9	23 978,4	3 537,6	1 697,6	1 043,8	796,2
dec.	104 597,6	39 968,4	20 537,3	10 094,9	9 336,2	60 980,8	17 296,3	18 952,3	24 732,2	3 648,4	1 746,7	1 008,0	893,7
2011 ian.	104 503,5	39 987,6	20 851,7	9 808,1	9 327,9	61 063,6	17 041,7	18 931,6	25 090,3	3 452,2	1 744,6	935,6	772,0
feb.	104 230,7	40 382,9	21 126,0	9 915,5	9 341,3	60 431,7	16 987,3	18 611,3	24 833,1	3 416,1	1 623,2	1 029,7	763,2

Perioada	CREDITE ACORDATE INSTITUȚIILOR FINANCIARE NEMONETARE					CREDITE ACORDATE ADMINISTRAȚIEI PUBLICE				CREDITE ACORDATE NEREZIDENTILOR
	Total	Societăți de asigurări		Alți intermediari financiari*		Total	Adminis- trația centrală	Adminis- trația locală	Adminis- trația sistemelor de asigurări sociale	
		Total, din care:	cu scadența până la 1 an inclusiv	Total, din care:	cu scadența până la 1 an inclusiv					
2010 feb.	3 463,6	87,3	1,3	3 376,3	1 062,1	11 327,8	6 355,7	4 972,1	0,1	59 039,3
mar.	3 306,3	83,9	1,4	3 222,4	816,6	11 317,6	6 291,0	5 026,6	0,0	68 239,6
apr.	3 269,2	81,6	1,5	3 187,6	841,8	11 388,5	6 336,6	5 051,9	0,0	48 944,3
mai	3 162,1	89,7	11,3	3 072,3	744,6	11 531,1	6 595,4	4 935,6	0,0	43 418,1
iun.	3 262,2	78,7	1,3	3 183,5	835,8	11 787,7	6 824,5	4 963,2	0,0	37 726,2
iul.	3 014,4	77,9	1,7	2 936,5	739,3	11 629,4	6 648,9	4 980,4	0,0	43 731,0
aug.	2 741,6	75,3	1,8	2 666,4	751,0	11 117,1	6 027,0	5 090,1	0,0	45 717,8
sep.	2 794,5	70,0	2,7	2 724,4	854,8	10 116,5	4 944,7	5 171,7	0,0	45 887,2
oct.	2 539,3	69,0	1,1	2 470,3	652,2	10 179,4	4 982,0	5 197,3	0,0	46 964,8
nov.	2 470,5	64,3	0,3	2 406,2	601,0	10 753,8	5 039,4	5 714,4	0,0	45 392,9
dec.	2 600,8	63,1	10,1	2 537,7	714,6	11 251,7	5 233,3	6 018,4	0,0	50 186,6
2011 ian.	2 549,1	61,0	10,2	2 488,1	739,9	11 059,5	5 166,7	5 892,8	0,0	49 217,8
feb.	2 642,8	58,5	10,0	2 584,4	748,3	11 024,4	5 161,5	5 862,8	0,0	35 537,4

*) Include și auxiliarii financiari.

8. ACTIVELE ȘI PASIVELE FONDURILOR DE INVESTIȚII**8.1. Structura bilanțieră****8.1.1. Fonduri de piață monetară (FPM)**

(milioane lei; sfârșitul perioadei)

Perioada	Total active/ pasive	Active					Pasive	
		Creanțe din depozite și credite	Titluri de valoare, altele decât acțiunile	Acțiuni și alte participații de capital (exclusiv acțiuni/ unități de fond ale FI și FPM)	Acțiuni/ unități de fond ale FI și FPM	Alte active	Acțiuni/ unități de fond ale FI	
2008	353,1	226,3	121,2	–	–	5,6	353,1	
2009	1 796,4	1 082,9	616,9	33,0	7,6	56,1	1 796,4	
2010	3 182,0	1 582,5	1 481,6	29,9	24,3	63,7	3 182,0	
2010 feb.	2 119,7	1 269,5	736,8	20,5	24,5	68,5	2 119,7	
mar.	2 433,0	1 576,5	744,7	20,9	24,6	66,2	2 433,0	
apr.	2 608,9	1 694,0	828,8	16,8	24,8	44,4	2 608,9	
mai	2 675,7	1 527,7	1 048,8	27,0	34,1	38,0	2 675,7	
iun.	2 723,9	1 558,2	1 067,2	43,3	24,0	31,1	2 723,9	
iul.	2 777,8	1 478,3	1 169,4	43,5	23,5	63,0	2 777,8	
aug.	2 916,7	1 638,3	1 140,5	46,0	23,7	68,2	2 916,7	
sep.	3 014,3	1 626,0	1 257,0	48,7	23,8	58,8	3 014,3	
oct.	3 078,8	1 660,5	1 288,6	49,1	23,9	56,7	3 078,8	
nov.	3 158,7	1 655,5	1 397,5	49,4	24,1	32,1	3 158,7	
dec.	3 182,0	1 582,5	1 481,6	29,9	24,3	63,7	3 182,0	
2011 ian.	3 286,7	1 692,7	1 472,0	30,2	24,2	67,6	3 286,7	
feb.	3 408,0	1 642,1	1 616,9	52,9	24,1	72,0	3 408,0	

Notă: Începând cu luna iunie 2010, a intrat în vigoare Norma BNR nr. 10/2009 care a înlocuit Norma BNR nr. 13/2006 privind raportarea statistică a datelor pentru elaborarea bilanțului monetar. Lista fondurilor de piață monetară în scopurile statisticilor elaborate în baza acestui Regulament se găsește la adresa <http://www.bnr.ro/Ghid-privind-statistica-monetara-3257.aspx>.

8.1.2. Fonduri de investiții, altele decât fondurile de piață monetară (FI)

(milioane lei; sfârșitul perioadei)

Perioada	Total active/ pasive	Active						Pasive, din care: Acțiuni/ unități de fond ale FI
		Creanțe din depozite și credite	Titluri de valoare, altele decât acțiunile	Acțiuni și alte participații de capital (exclusiv acțiuni/ unități de fond ale FI și FPM)	Acțiuni/ unități de fond ale FI și FPM	Active nefinanciare	Alte active	
2008	6 914,2	426,3	347,8	5 912,4	85,4	77,9	64,4	6 614,4
2009	9 661,9	1 158,1	884,2	7 171,0	250,3	65,6	132,7	9 333,8
2010	9 952,4	1 155,6	1 440,3	6 775,2	322,2	59,8	199,2	9 603,8
2010 feb.	10 135,8	1 182,7	1 009,2	7 453,9	300,1	65,2	124,8	9 779,8
mar.	10 489,9	1 268,7	958,0	7 725,4	349,0	65,1	123,7	10 138,1
apr.	10 838,6	1 315,0	1 009,2	7 990,7	327,0	64,9	131,9	10 498,2
mai	10 521,2	1 139,6	1 114,2	7 716,0	282,2	60,5	208,6	10 051,4
iun.	10 075,0	1 088,8	1 289,0	7 194,8	270,3	60,4	171,6	9 607,7
iul.	9 718,1	1 028,6	1 327,4	6 865,8	280,1	60,2	156,0	9 276,0
aug.	9 640,7	1 058,4	1 345,5	6 728,2	298,0	60,1	150,4	9 229,9
sep.	9 723,8	1 154,5	1 272,6	6 755,3	328,0	60,4	153,1	9 340,4
oct.	9 834,5	1 276,9	1 208,4	6 762,4	338,2	60,2	188,3	9 487,3
nov.	10 037,3	1 253,7	1 293,1	6 909,6	309,7	59,8	211,4	9 677,5
dec.	9 952,4	1 155,6	1 440,3	6 775,2	322,2	59,8	199,2	9 603,8
2011 ian.	10 249,2	1 378,0	1 367,4	6 957,3	313,4	59,6	173,6	9 852,4
feb.	10 455,2	1 435,5	1 444,1	7 027,7	335,4	57,5	155,1	10 065,0

Notă: Datele agregate privind activele și pasivele fondurilor de investiții raportate potrivit Metodologiei pentru raportarea de date statistice în baza Regulamentului (CE) nr. 958/2007 al BCE nu cuprind datele Fondului Proprietatea.

8.2. Titluri de valoare deținute, altele decât acțiunile

8.2.1. Fonduri de piață monetară (FPM)

(milioane lei; sfârșitul perioadei)

Perioada	Total, din care:	Denominate în lei						Denominate în euro					
		Total	reșidenți			nerezidenți		Total	reșidenți			nerezidenți	
			Total, din care:	Instituții financiare monetare	Adminis- trația publică	Total, din care:	Zona euro		Total, din care:	Instituții financiare monetare	Adminis- trația publică	Total, din care:	Zona euro
2008	121,2	121,2	99,1	–	99,1	22,1	22,1	–	–	–	–	–	–
2009	616,9	598,2	377,7	–	377,7	220,5	217,5	18,7	18,7	–	18,7	–	–
2010	1 481,6	1 275,0	742,3	58,0	619,6	532,7	471,9	206,6	193,8	–	193,8	12,9	6,5
2010 feb.	736,8	718,5	399,5	–	399,5	319,0	269,1	18,3	18,3	–	18,3	–	–
mar.	744,7	725,4	368,7	–	368,7	356,7	272,1	19,3	19,3	–	19,3	–	–
apr.	828,8	809,3	468,0	–	468,0	341,3	256,7	19,5	19,5	–	19,5	–	–
mai	1 048,8	1 021,2	630,7	–	630,7	390,5	308,7	27,6	27,6	–	27,6	–	–
iun.	1 067,2	1 017,4	668,3	81,2	542,4	349,1	271,1	49,8	49,8	–	49,8	–	–
iul.	1 169,4	1 102,0	699,3	12,2	622,6	402,7	329,5	67,4	67,4	–	67,4	–	–
aug.	1 140,5	1 058,1	594,3	12,2	517,6	463,9	394,2	82,4	80,5	–	80,5	1,9	–
sep.	1 257,0	1 115,5	617,9	12,3	541,2	497,5	432,1	141,5	135,6	–	135,6	5,9	–
oct.	1 288,6	1 136,8	598,5	9,8	524,3	538,3	478,5	151,8	147,5	–	145,7	4,3	2,3
nov.	1 397,5	1 185,8	665,2	45,2	555,5	520,6	461,8	211,7	206,9	–	200,9	4,7	2,3
dec.	1 481,6	1 275,0	742,3	58,0	619,6	532,7	471,9	206,6	193,8	–	193,8	12,9	6,5
2011 ian.	1 472,0	1 287,7	666,3	20,2	571,1	621,5	542,8	184,3	169,8	–	169,8	14,4	6,4
feb.	1 616,9	1 414,7	812,7	52,3	685,3	602,0	542,1	202,2	186,0	–	186,0	16,3	6,4

Notă: Începând cu luna iunie 2010, a intrat în vigoare Norma BNR nr. 10/2009 care a înlocuit Norma BNR nr. 13/2006 privind raportarea statistică a datelor pentru elaborarea bilanșului monetar. Lista fondurilor de piață monetară în scopurile statisticilor elaborate în baza acestui Regulament se găsește la adresa <http://www.bnr.ro/Ghid-privind-statistica-monetara-3257.aspx>.

8.2.2. Fonduri de investiții, altele decât fondurile de piață monetară (FI)

(milioane lei; sfârșitul perioadei)

Perioada	Denominate în lei											
	Total	cu scadența inițială ≤ 1 an						cu scadența inițială > 1 an și ≤ 2 ani				
		Total	reșidenți			nerezidenți		Total	reșidenți			nerezidenți
	Total din care:	Total din care:	Instituții financiare monetare	Adminis- trația publică	Total din care:	Zona euro	Total din care:	Total din care:	Instituții financiare monetare	Adminis- trația publică	Total din care:	Zona euro
2008	324,1	45,1	45,1	–	45,1	–	28,1	–	–	–	28,1	28,1
2009	689,5	48,3	48,3	–	48,3	–	39,0	–	–	–	39,0	35,2
2010	924,6	6,6	6,6	–	6,6	–	c	–	–	–	c	–
2010 feb.	788,2	43,6	43,6	–	43,6	–	37,8	–	–	–	37,8	34,0
mar.	746,3	23,3	23,3	–	23,3	–	23,4	–	–	–	23,4	19,6
apr.	803,2	20,4	20,4	–	20,4	–	7,0	–	–	–	7,0	3,1
mai	900,9	19,9	19,9	–	19,9	–	5,4	–	–	–	5,4	1,5
iun.	914,5	20,1	20,1	–	20,1	–	4,0	–	–	–	4,0	–
iul.	906,4	14,7	14,7	–	14,7	–	4,0	–	–	–	4,0	–
aug.	893,6	12,9	12,9	–	12,9	–	4,6	–	–	–	4,6	–
sep.	793,6	12,0	12,0	–	12,0	–	c	–	–	–	c	–
oct.	706,4	9,9	9,9	–	9,9	–	c	–	–	–	c	–
nov.	775,9	7,6	7,6	–	7,6	–	c	–	–	–	c	–
dec.	924,6	6,6	6,6	–	6,6	–	c	–	–	–	c	–
2011 ian.	811,9	53,2	53,2	–	53,2	–	c	–	–	–	c	–
feb.	866,0	52,7	52,7	–	52,7	–	c	–	–	–	c	–

Notă: Datele agregate privind activele și pasivele fondurilor de investiții raportate potrivit Metodologiei pentru raportarea de date statistice în baza Regulamentului (CE) nr. 958/2007 al BCE nu cuprind datele Fondului Proprietatea.

8.2.2. Fonduri de investiții, altele decât fondurile de piață monetară (FI)

(milioane lei; sfârșitul perioadei)

(continuare)

Perioada	Denominate în lei (continuare)						Denominate în euro				
	Total	cu scadența inițială > 2 ani				Total din care:	Zona euro	Total din care:	cu scadența inițială > 2 ani		
		Total din care:	rezidenți		nerezidenți Total din care:				Total din care:	rezidenți	
			Instituții financiare monetare	Adminis- trația publică						Total din care:	Instituții financiare monetare
2008	250,9	193,8	37,4	153,3	57,1	30,2	c	c	c	–	c
2009	602,2	389,3	45,7	340,3	212,9	116,9	194,7	185,8	185,7	–	185,7
2010	913,8	493,8	83,6	410,3	420,0	210,4	515,7	392,4	389,8	–	389,8
2010 feb.	706,8	390,0	44,4	345,6	316,8	147,9	221,0	199,3	199,2	–	199,2
mar.	699,6	371,3	44,8	326,5	328,3	161,4	211,8	190,5	190,4	–	190,4
apr.	775,9	441,2	81,1	360,0	334,7	163,0	205,9	192,9	192,8	–	192,8
mai	875,5	503,4	81,8	421,6	372,1	202,4	213,3	200,0	199,9	–	199,9
iun.	890,5	508,5	85,8	422,7	382,0	200,3	374,5	268,9	c	–	c
iul.	887,7	498,4	86,5	411,9	389,3	201,0	421,0	262,6	c	–	c
aug.	876,1	487,6	87,1	400,5	388,5	199,9	451,9	263,9	c	–	c
sep.	780,1	393,6	86,8	306,9	386,4	197,3	479,0	265,6	264,5	–	264,5
oct.	692,8	293,5	86,5	207,1	399,3	213,6	502,1	288,0	286,5	–	286,5
nov.	764,2	342,9	87,1	255,8	421,3	212,7	517,2	394,4	392,2	–	392,2
dec.	913,8	493,8	83,6	410,3	420,0	210,4	515,7	392,4	389,8	–	389,8
2011 ian.	754,6	337,1	92,6	244,5	417,4	206,7	555,4	432,5	429,9	–	429,9
feb.	809,0	384,2	95,2	289,0	424,9	213,3	578,1	455,9	452,9	–	452,9

Notă: Datele agregate privind activele și pasivele fondurilor de investiții raportate potrivit Metodologiei pentru raportarea de date statistice în baza Regulamentului (CE) nr. 958/2007 al BCE nu cuprind datele Fondului Proprietatea.

8.3. Acțiuni și alte participații de capital deținute**8.3.1. Fonduri de piață monetară (FPM)**

(milioane lei; sfârșitul perioadei)

Perioada	Total, din care:	rezidenți	
		Instituții financiare monetare	Auxiliari + Intermediari financieri
2008	–	–	–
2009	33,0	–	33,0
2010	29,9	16,2	13,7
2010 feb.	20,5	–	20,5
mar.	20,9	–	20,9
apr.	16,8	–	16,8
mai	27,0	–	27,0
iun.	43,3	–	43,3
iul.	43,5	15,6	28,0
aug.	46,0	15,7	30,3
sep.	48,7	15,8	32,9
oct.	49,1	15,9	33,2
nov.	49,4	16,0	33,4
dec.	29,9	16,2	13,7
2011 ian.	30,2	16,2	14,0
feb.	52,9	16,3	36,6

Notă: Începând cu luna iunie 2010, a intrat în vigoare Norma BNR nr. 10/2009 care a înlocuit Norma BNR nr. 13/2006 privind raportarea statistică a datelor pentru elaborarea bilanțului monetar. Lista fondurilor de piață monetară în scopurile statisticilor elaborate în baza acestui Regulament se găsește la adresa <http://www.bnr.ro/Ghid-privind-statistica-monetara-3257.aspx>.

8.3.2. Fonduri de investiții, altele decât fondurile de piață monetară (FI)

(milioane lei; sfârșitul perioadei)

Perioada	Total, din care:	rezidenți				nerezidenți	
		Instituții financiare monetare	Auxiliari + Intermediari financieri	Societăți de asigurare și fonduri de pensii	Societăți nefinanciare	Total, din care:	Zona euro
2008	5 889,3	3 059,1	69,5	1,7	2 754,9	23,0	22,1
2009	7 123,5	4 120,8	78,2	0,8	2 904,0	47,6	38,8
2010	6 705,8	3 750,4	111,0	1,0	2 710,7	69,4	39,6
2010 feb.	7 405,0	4 403,3	81,8	0,8	2 899,5	48,9	40,2
mar.	7 673,8	4 540,0	85,8	0,8	3 027,7	51,5	36,3
apr.	7 935,4	4 616,3	88,4	0,9	3 210,2	55,3	39,9
mai	7 663,1	4 448,5	92,9	0,9	3 081,0	52,9	38,1
iun.	7 140,5	4 048,3	99,9	0,9	2 951,3	54,3	37,9
iul.	6 809,0	3 892,9	98,1	0,9	2 773,4	56,8	36,9
aug.	6 672,4	3 776,8	96,4	0,9	2 742,3	55,8	33,8
sep.	6 699,6	3 756,7	99,9	1,0	2 737,1	55,7	35,3
oct.	6 704,0	3 785,8	109,0	1,0	2 709,1	58,4	37,0
nov.	6 845,0	3 824,6	110,1	1,0	2 801,6	64,6	41,9
dec.	6 705,8	3 750,4	111,0	1,0	2 710,7	69,4	39,6
2011 ian.	6 879,6	3 804,7	116,2	1,0	2 788,2	77,8	46,8
feb.	6 944,4	3 852,7	118,1	1,0	2 825,2	83,2	51,2

Notă: Datele agregate privind activele și pasivele fondurilor de investiții raportate potrivit Metodologiei pentru raportarea de date statistice în baza Regulamentului (CE) nr. 958/2007 al BCE nu cuprind datele Fondului Proprietatea.

8.3.2. Fonduri de investiții, altele decât fondurile de piață monetară (FI)

(milioane lei; sfârșitul perioadei)

(continuare)

Perioada	Total	Acțiuni cotate, emise de:					
		rezidenți				nerezidenți	
		Total, din care:	Instituții financiare monetare	Auxiliari + Intermediari financieri	Societăți nefinanciare	Total, din care:	Zona euro
2008	3 709,3	3 686,2	1 723,1	0,5	1 962,3	23,0	22,1
2009	4 833,3	4 785,7	2 652,5	3,4	2 129,8	47,6	38,8
2010	4 301,9	4 232,6	2 219,9	36,8	1 975,8	69,4	39,6
2010 feb.	5 082,2	5 033,3	2 903,3	6,7	2 123,4	48,9	40,2
mar.	5 303,1	5 251,6	2 992,4	10,2	2 249,0	51,5	36,3
apr.	5 556,7	5 501,4	3 038,6	12,5	2 450,3	55,3	39,9
mai	5 236,2	5 183,3	2 846,4	17,2	2 319,8	52,9	38,1
iun.	4 732,3	4 678,0	2 470,7	18,9	2 188,4	54,3	37,9
iul.	4 423,0	4 366,2	2 325,0	19,6	2 021,7	56,8	36,9
aug.	4 313,7	4 257,9	2 243,1	22,2	1 992,6	55,7	33,7
sep.	4 320,5	4 264,8	2 239,9	25,8	1 999,1	55,7	35,3
oct.	4 344,8	4 286,4	2 272,4	35,0	1 979,0	58,3	37,0
nov.	4 483,1	4 418,5	2 316,1	35,9	2 066,6	64,5	41,8
dec.	4 301,9	4 232,6	2 219,9	36,8	1 975,8	69,4	39,6
2011 ian.	4 646,1	4 568,4	2 287,7	42,0	2 069,2	77,7	46,7
feb.	4 740,1	4 656,9	2 353,8	44,1	2 111,6	83,2	51,2

Notă: Datele agregate privind activele și pasivele fondurilor de investiții raportate potrivit Metodologiei pentru raportarea de date statistice în baza Regulamentului (CE) nr. 958/2007 al BCE nu cuprind datele Fondului Proprietatea.

8.4. Acțiuni/unități de fond emise - Fonduri de investiții, altele decât fondurile de piață monetară (FI)

(milioane lei; sfârșitul perioadei)

Perioada	Total	rezidenți						nerezidenți	
		Instituții financiare monetare	Auxiliari + Intermediari financieri	Societăți de asigurare și fonduri de pensii	Administrația publică	Societăți nefinanciare	Gospodăriile populației	Total din care:	Zona euro
2008	5 193,4	307,3	286,8	98,9	0,0	667,1	3 833,2	1 421,0	862,7
2009	7 427,7	411,3	503,7	228,1	1,9	723,5	5 559,4	1 906,1	1 207,1
2010	7 772,7	389,0	507,0	424,7	1,9	617,3	5 832,9	1 831,0	1 203,3
2010 feb.	7 775,1	456,3	521,3	260,3	1,9	753,7	5 781,6	2 004,7	1 268,4
mar.	8 064,1	452,9	553,0	286,4	2,0	774,3	5 995,5	2 074,0	1 322,1
apr.	8 388,9	423,8	556,4	299,9	2,1	790,9	6 315,8	2 109,3	1 327,6
mai	7 982,5	410,2	537,4	322,2	2,0	717,5	5 993,2	2 068,9	1 316,4
iun.	7 649,1	401,9	503,7	327,2	1,9	667,4	5 747,0	1 958,6	1 247,1
iul.	7 424,7	402,0	489,5	337,9	1,8	636,3	5 557,2	1 851,4	1 172,3
aug.	7 420,8	399,4	498,9	362,5	1,8	639,4	5 519,0	1 809,1	1 137,2
sep.	7 527,5	404,7	506,9	382,8	1,9	629,6	5 601,6	1 812,9	1 153,2
oct.	7 634,7	402,7	507,5	419,5	1,9	634,2	5 669,0	1 852,6	1 191,6
nov.	7 803,2	396,9	512,1	429,9	1,9	631,0	5 831,4	1 874,3	1 219,2
dec.	7 772,7	389,0	507,0	424,7	1,9	617,3	5 832,9	1 831,0	1 203,3
2011 ian.	8 093,1	417,8	604,7	462,1	1,9	619,0	5 987,6	1 759,3	1 201,6
feb.	8 282,8	435,2	641,1	475,2	1,7	622,8	6 106,8	1 782,2	1 220,5

Notă: Datele agregate privind activele și pasivele fondurilor de investiții raportate potrivit Metodologiei pentru raportarea de date statistice în baza Regulamentului (CE) nr. 958/2007 al BCE nu cuprind datele Fondului Proprietatea.

9. SITUAȚIA ACTIVELOR ȘI PASIVELOR BILANȚIERE ALE INSTITUȚIILOR FINANCIARE NEBANCARE ÎNSCRISE ÎN REGISTRUL GENERAL

9.1. Structura bilanțieră în dinamică

(milioane lei; sfârșitul perioadei)

Perioada	Total active/pasive	Active			Pasive		
		credite acordate	depozite plasate	alte active	capital și rezerve	împrumuturi primite	alte pasive
2008 mar.	34 249,4	28 376,2	1 846,7	4 026,5	3 288,9	28 192,4	2 768,1
iun.	37 246,8	30 772,8	1 963,4	4 510,6	3 746,9	30 093,8	3 406,1
sep.	40 834,7	34 085,6	2 207,1	4 542,0	4 001,2	33 533,7	3 299,7
dec.	44 503,1	36 753,5	3 378,9	4 370,7	4 485,1	36 869,8	3 148,2
2009 mar.	44 112,4	35 566,0	3 929,9	4 616,5	4 938,8	36 070,8	3 102,7
iun.	42 757,8	33 567,6	4 100,3	5 089,9	5 424,7	34 405,3	2 927,9
sep.	41 357,8	31 749,0	4 329,5	5 279,3	5 772,2	32 755,8	2 829,9
dec.	40 613,0	30 293,5	4 875,4	5 444,1	6 215,9	31 625,8	2 771,4
2010 mar.	37 331,6	27 976,6	3 810,6	5 544,4	6 569,8	28 055,9	2 705,8
iun.	38 321,2	28 001,8	3 812,3	6 507,2	6 727,1	28 923,5	2 670,6
sep.	36 236,7	26 233,4	3 628,6	6 374,7	7 030,0	26 571,1	2 635,5
dec.	36 108,9	25 687,4	4 289,5	6 131,9	7 536,3	25 379,9	3 192,7

Notă: Datele sunt raportate conform prevederilor Normei BNR nr. 12/2007 privind raportarea statistică a activelor și pasivelor bilanțiere ale instituțiilor financiare nebankare. Datele sunt provizorii, urmând a fi definitive la șase luni de la data raportării.

9.2. Structura bilanțieră la 31 decembrie 2010 pe tipuri de instituții financiare nebankare înscrise în Registrul general

(milioane lei; sfârșitul perioadei)

Secțiunea din Registrul general	Total	Active			Pasive		
		credite acordate	depozite plasate	alte active	capital și rezerve	împrumuturi primite	alte pasive
Total Registrul general, din care:	36 108,9	25 687,4	4 289,5	6 131,9	7 536,3	25 379,9	3 192,7
Credite de consum	555,7	c	29,3	c	144,0	c	c
Credite ipotecare și/sau imobiliare	c	c	c	c	c	c	c
Microcreditare	35,5	28,6	3,7	3,1	16,2	17,4	1,9
Finanțarea tranzacțiilor comerciale	c	c	c	c	c	c	c
Factoring	c	c	c	c	c	c	c
Scontare	-	-	-	-	-	-	-
Forfetare	-	-	-	-	-	-	-
Leasing financiar	7 183,6	5 537,4	227,3	1 418,9	1 538,1	5 165,1	480,3
Emitere de garanții și asumare de angajamente, inclusiv garantarea creditului	1 442,7	5,6	379,0	1 058,0	145,8	1 265,0	31,9
Alte forme de finanțare de natura creditului	-	-	-	-	-	-	-
Activități multiple de creditare	26 759,1	19 562,1	3 636,7	3 560,3	5 635,3	18 539,5	2 584,3

Notă: Datele sunt raportate conform prevederilor Normei BNR nr. 12/2007 privind raportarea statistică a activelor și pasivelor bilanțiere ale instituțiilor financiare nebankare. Datele sunt provizorii, urmând a fi definitive la șase luni de la data raportării.

9.3. Credite acordate gospodăriilor populației

(milioane lei; sfârșitul perioadei)

Perioada	Credite				Credite pentru consum			
	Total	în lei	în euro	în alte monede	Total	în lei	în euro	în alte monede
2008 mar.	6 444,5	3 280,8	2 688,6	475,1	4 988,0	3 205,8	1 773,0	9,2
iun.	7 214,2	3 609,2	3 030,5	574,5	5 523,3	3 523,2	1 969,9	30,1
sep.	8 037,7	4 031,3	3 324,1	682,3	6 096,8	3 935,9	2 096,8	64,0
dec.	8 315,4	4 057,6	3 484,8	773,1	6 082,0	3 957,2	2 051,7	73,1
2009 mar.	6 857,7	3 965,0	2 738,1	154,6	6 003,2	3 867,5	2 064,1	71,5
iun.	6 611,7	3 791,6	2 676,7	143,3	5 808,3	3 697,5	2 043,4	67,4
sep.	6 334,9	3 620,6	2 578,3	136,0	5 558,2	3 527,3	1 966,7	64,3
dec.	6 135,7	3 497,7	2 497,5	140,5	5 363,6	3 404,7	1 894,2	64,7
2010 mar.	5 909,3	3 451,4	2 312,1	145,8	5 173,8	3 354,7	1 752,9	66,3
iun.	5 794,5	3 269,4	2 352,2	172,8	5 032,5	3 171,2	1 785,6	75,7
sep.	5 690,7	3 324,3	2 207,5	158,9	4 944,5	3 218,2	1 660,5	65,9
dec.	5 695,6	3 409,1	2 119,1	167,4	4 940,8	3 293,1	1 581,1	66,6

Notă: Datele sunt raportate conform prevederilor Normei BNR nr. 12/2007 privind raportarea statistică a activelor și pasivelor bilanțiere ale instituțiilor financiare nebancale. Datele sunt provizorii, urmând a fi definitive la șase luni de la data raportării.

Perioada	Credite pentru locuințe				Credite pentru alte scopuri			
	Total	în lei	în euro	în alte monede	Total	în lei	în euro	în alte monede
2008 mar.	1 186,3	27,5	706,9	451,8	270,3	47,5	208,7	14,1
iun.	1 388,4	31,6	825,4	531,4	302,6	54,4	235,2	13,0
sep.	1 531,5	37,9	917,4	576,2	409,5	57,5	309,9	42,1
dec.	1 708,1	37,1	1 018,2	652,8	525,4	63,2	414,9	47,2
2009 mar.	444,6	36,0	333,5	75,1	410,0	61,6	340,4	8,0
iun.	429,7	34,0	326,5	69,2	373,6	60,1	306,8	6,8
sep.	418,4	32,5	320,3	65,6	358,3	60,8	291,4	6,2
dec.	419,3	30,6	319,0	69,8	352,7	62,4	284,3	6,0
2010 mar.	407,6	28,7	305,2	73,8	327,9	68,0	254,1	5,7
iun.	444,9	26,9	327,4	90,6	317,0	71,3	239,3	6,5
sep.	440,5	25,7	326,7	88,1	305,6	80,4	220,3	5,0
dec.	444,8	24,9	323,7	96,2	310,0	91,1	214,3	4,6

Notă: Datele sunt raportate conform prevederilor Normei BNR nr. 12/2007 privind raportarea statistică a activelor și pasivelor bilanțiere ale instituțiilor financiare nebancale. Datele sunt provizorii, urmând a fi definitive la șase luni de la data raportării.

9.4. Credite acordate societăților nefinanciare, altor sectoare instituționale* și nerezidenților

(milioane lei; sfârșitul perioadei)

Perioada	Credite acordate societăților nefinanciare								
	Total	în lei				în euro			
		Total	cu scadența până la 1 an inclusiv	cu scadența mai mare de 1 an și până la 5 ani inclusiv	cu scadența mai mare de 5 ani	Total	cu scadența până la 1 an inclusiv	cu scadența mai mare de 1 an și până la 5 ani inclusiv	cu scadența mai mare de 5 ani
2008 mar.	21 420,6	981,5	330,4	570,3	80,8	20 305,6	214,6	17 320,8	2 770,3
iun.	23 074,5	1 159,5	420,1	641,6	97,8	21 772,3	1 295,3	18 281,1	2 195,8
sep.	25 449,6	1 317,8	565,3	644,5	108,1	23 942,1	1 356,1	19 802,8	2 783,2
dec.	27 796,1	1 350,8	587,1	654,0	109,6	26 206,5	1 107,8	21 443,0	3 655,7
2009 mar.	28 128,9	1 489,2	658,4	727,3	103,5	26 404,7	1 031,7	21 345,0	4 027,9
iun.	26 415,7	1 540,6	631,8	802,8	105,9	24 626,6	973,0	19 505,9	4 147,7
sep.	24 896,2	1 571,7	640,1	810,9	120,7	23 060,4	917,6	18 005,7	4 137,1
dec.	23 646,4	1 581,2	642,6	812,7	126,0	21 784,4	854,1	16 062,9	4 867,4
2010 mar.	21 449,8	1 740,4	670,2	919,4	150,8	19 424,5	781,6	14 040,5	4 602,4
iun.	21 565,2	1 737,5	707,3	856,3	173,9	19 519,7	807,6	14 074,5	4 637,7
sep.	19 944,7	1 801,3	736,0	891,0	174,4	17 882,9	710,6	12 561,7	4 610,6
dec.	19 388,0	1 863,3	765,0	924,1	174,2	17 277,6	691,0	11 804,1	4 782,5

Perioada	Credite acordate societăților nefinanciare (continuare)				Credite acordate altor sectoare instituționale				Credite acordate nerezidenților
	Total	în alte monede			Total	în lei	în euro	în alte monede	
cu scadența până la 1 an inclusiv		cu scadența mai mare de 1 an și până la 5 ani inclusiv	cu scadența mai mare de 5 ani						
2008 mar.	133,5	4,7	87,6	41,2	469,9	44,4	416,6	8,8	41,2
iun.	142,7	1,7	94,7	46,2	453,1	36,8	408,7	7,6	31,0
sep.	189,6	2,1	129,8	57,7	567,0	50,5	508,9	7,6	31,3
dec.	238,8	6,0	128,4	104,4	587,3	62,4	517,4	7,5	54,7
2009 mar.	235,1	3,3	121,4	110,3	577,2	61,4	508,4	7,4	2,2
iun.	248,5	2,9	120,2	125,4	538,3	63,9	468,4	5,9	2,0
sep.	264,1	5,3	105,5	153,3	515,9	74,5	436,7	4,7	2,0
dec.	280,8	3,9	120,8	156,0	509,6	74,8	431,1	3,8	1,7
2010 mar.	285,0	3,0	132,3	149,8	611,9	127,7	481,3	2,9	5,6
iun.	308,0	5,9	137,3	164,8	600,7	106,8	491,2	2,7	41,4
sep.	260,5	5,1	113,1	142,3	557,9	98,9	457,5	1,5	40,1
dec.	247,1	6,3	110,3	130,5	562,0	83,5	477,3	1,1	41,9

*) Cu excepția sectorului gospodăriile populației.

Notă: Datele sunt raportate conform prevederilor Normei BNR nr. 12/2007 privind raportarea statistică a activelor și pasivelor bilanțiere ale instituțiilor financiare nebankare. Datele sunt provizorii, urmând a fi definitive la șase luni de la data raportării.

10. RATELE MEDII ALE DOBÂNZII PRACTICATE DE INSTITUȚIILE DE CREDIT**10.1. Depozite la termen în lei****10.1.1. Depozite existente în sold**

(% p.a.)

Perioada	Depozite la termen ale gospodăriilor populației					Depozite la termen ale societăților nefinanciare			
	Total	Durata inițială				Total	Durata inițială		
		până la 1 lună inclusiv	peste 1 lună și până la 3 luni inclusiv	peste 3 luni și până la 6 luni inclusiv	peste 6 luni și până la 12 luni inclusiv		până la 1 lună inclusiv	peste 1 lună și până la 3 luni inclusiv	peste 3 luni și până la 6 luni inclusiv
2006	7,25	7,08	7,19	7,49	7,46	7,03	6,16	7,73	7,93
2007	6,79	6,30	6,99	7,12	7,16	6,76	6,57	7,36	7,35
2008	12,12	11,68	12,93	12,51	9,39	14,81	14,89	17,55	13,51
2009	9,56	9,17	9,35	10,54	10,37	9,07	8,88	9,88	10,20
2010	7,18	6,42	7,39	7,82	7,55	5,46	4,88	6,60	6,63
2010 feb.	8,96	8,43	8,94	9,95	9,77	7,61	7,01	8,83	9,31
mar.	8,49	7,95	8,45	9,53	9,48	6,83	6,00	7,85	8,37
apr.	7,88	7,14	7,82	8,99	9,24	6,21	5,51	7,07	7,79
mai	7,48	6,63	7,45	8,56	8,83	6,09	5,61	6,71	7,43
iun.	7,25	6,45	7,22	8,21	8,37	6,08	5,78	6,66	7,26
iul.	7,15	6,40	7,18	7,98	7,98	6,04	5,63	6,78	7,12
aug.	7,14	6,46	7,21	7,85	7,83	5,90	5,59	6,68	6,95
sep.	7,14	6,47	7,24	7,83	7,70	5,75	5,36	6,64	6,86
oct.	7,15	6,42	7,25	7,85	7,64	5,54	4,96	6,55	6,71
nov.	7,16	6,42	7,26	7,87	7,58	5,42	4,74	6,62	6,56
dec.	7,18	6,42	7,39	7,82	7,55	5,46	4,88	6,60	6,63
2011 ian.	7,10	6,33	7,36	7,68	7,48	5,47	4,89	6,52	6,78
feb.	7,01	6,28	7,25	7,56	7,43	5,66	5,30	6,56	6,75

10.1.2. Depozite noi

(% p.a.)

Perioada	Depozite noi la termen ale gospodăriilor populației					Depozite noi la termen ale societăților nefinanciare			
	Total	Durata inițială				Total	Durata inițială		
		până la 1 lună inclusiv	peste 1 lună și până la 3 luni inclusiv	peste 3 luni și până la 6 luni inclusiv	peste 6 luni și până la 12 luni inclusiv		până la 1 lună inclusiv	peste 1 lună și până la 3 luni inclusiv	peste 3 luni și până la 6 luni inclusiv
2006	7,02	6,91	7,31	7,63	7,45	6,12	5,64	7,53	7,51
2007	6,94	6,50	7,19	7,56	7,06	7,27	7,19	7,48	7,74
2008	15,27	14,77	16,03	14,58	13,04	16,01	15,50	18,08	15,17
2009	9,91	9,71	9,94	10,48	11,22	9,57	9,37	10,12	9,89
2010	7,62	6,88	7,92	8,00	7,52	5,36	4,85	6,55	6,89
2010 feb.	8,93	8,81	8,90	9,46	8,70	7,45	7,11	8,39	8,40
mar.	8,39	8,27	8,42	8,81	8,13	6,40	5,79	7,37	7,82
apr.	7,82	7,41	7,77	8,19	9,45	5,70	5,31	6,52	7,07
mai	7,25	6,92	7,53	7,70	7,38	5,98	5,74	6,56	6,41
iun.	7,25	6,83	7,61	7,87	7,13	6,13	5,96	6,71	6,74
iul.	7,52	7,15	7,67	8,24	7,79	6,06	5,68	6,92	6,77
aug.	7,46	6,99	7,57	8,41	7,47	5,84	5,57	6,57	6,96
sep.	7,51	6,98	7,60	8,42	7,42	5,73	5,38	6,65	6,80
oct.	7,39	6,86	7,55	8,01	7,28	5,40	4,91	6,47	6,60
nov.	7,48	6,87	7,69	8,00	7,36	5,31	4,78	6,58	6,80
dec.	7,62	6,88	7,92	8,00	7,52	5,36	4,85	6,55	6,89
2011 ian.	7,19	6,68	7,42	7,65	7,86	5,15	4,68	6,31	6,92
feb.	7,12	6,63	7,24	7,56	7,32	5,74	5,46	6,64	6,73

Notă: Începând cu luna iunie 2010 ratele medii ale dobânzii se determină conform Normei BNR nr. 11/2009 care a înlocuit Norma BNR nr. 14/2006.

Datele anuale sunt aferente lunii decembrie.

10.2. Depozite la termen în euro**10.2.1. Depozite existente în sold**

(% p.a.)

Perioada	Depozite la termen ale gospodăriilor populației					Depozite la termen ale societăților nefinanciare			
	Total	Durata inițială				Total	Durata inițială		
		până la 1 lună inclusiv	peste 1 lună și până la 3 luni inclusiv	peste 3 luni și până la 6 luni inclusiv	peste 6 luni și până la 12 luni inclusiv		până la 1 lună inclusiv	peste 1 lună și până la 3 luni inclusiv	peste 3 luni și până la 6 luni inclusiv
2006	3,16	2,92	3,11	3,38	3,51	3,31	2,89	2,94	3,24
2007	3,67	3,25	3,59	4,31	4,13	3,54	3,72	3,77	3,80
2008	5,36	5,09	5,74	5,31	4,63	6,12	5,87	7,25	6,94
2009	3,51	3,11	3,32	3,93	4,27	2,90	2,39	3,30	3,22
2010	3,19	2,62	3,18	3,53	3,23	2,64	2,27	3,00	3,79
2010 feb.	3,25	2,81	3,14	3,57	3,94	2,58	2,18	3,23	3,04
mar.	3,14	2,70	3,01	3,45	3,82	2,67	2,20	2,94	3,29
apr.	3,03	2,56	2,90	3,35	3,70	2,52	1,97	2,85	3,22
mai	2,98	2,52	2,87	3,26	3,60	2,46	1,82	2,80	3,24
iun.	2,95	2,55	2,85	3,18	3,50	2,43	1,96	2,71	3,16
iul.	2,94	2,50	2,85	3,23	3,42	2,33	1,78	2,68	3,03
aug.	3,02	2,63	2,93	3,33	3,32	2,44	2,00	2,85	3,05
sep.	3,04	2,62	2,97	3,37	3,25	2,53	2,06	2,98	3,21
oct.	3,07	2,60	2,99	3,42	3,24	2,59	2,03	2,90	3,41
nov.	3,12	2,61	3,04	3,48	3,23	2,58	2,04	2,87	3,43
dec.	3,19	2,62	3,18	3,53	3,23	2,64	2,27	3,00	3,79
2011 ian.	3,19	2,59	3,18	3,56	3,21	2,65	2,13	2,96	3,83
feb.	3,18	2,57	3,14	3,57	3,20	2,73	2,19	3,03	3,74

10.2.2. Depozite noi

(% p.a.)

Perioada	Depozite noi la termen ale gospodăriilor populației					Depozite noi la termen ale societăților nefinanciare			
	Total	Durata inițială				Total	Durata inițială		
		până la 1 lună inclusiv	peste 1 lună și până la 3 luni inclusiv	peste 3 luni și până la 6 luni inclusiv	peste 6 luni și până la 12 luni inclusiv		până la 1 lună inclusiv	peste 1 lună și până la 3 luni inclusiv	peste 3 luni și până la 6 luni inclusiv
2006	2,93	2,86	3,03	3,41	2,93	2,96	2,91	3,02	4,37
2007	3,66	3,38	3,70	4,57	4,69	3,90	3,97	3,86	3,70
2008	6,36	5,94	6,66	6,74	5,75	6,32	5,98	7,34	6,07
2009	3,35	3,19	3,38	3,78	3,50	2,48	2,32	2,63	3,00
2010	3,44	2,95	3,56	4,05	3,37	2,45	1,97	2,98	4,03
2010 feb.	3,05	2,81	3,09	3,45	3,29	2,35	2,17	2,87	3,02
mar.	2,98	2,83	2,97	3,32	3,23	2,59	2,17	2,59	3,73
apr.	2,87	2,72	2,86	3,13	3,20	2,25	1,92	2,89	2,56
mai	2,88	2,67	3,00	3,09	3,18	1,96	1,73	2,53	2,89
iun.	2,94	2,69	3,02	3,51	3,20	2,18	1,87	2,49	2,53
iul.	3,07	2,83	3,03	3,62	3,35	1,97	1,71	2,80	2,61
aug.	3,13	2,82	3,12	3,65	3,21	2,23	1,97	2,94	2,39
sep.	3,14	2,89	3,09	3,59	3,22	2,51	1,98	2,89	3,82
oct.	3,18	2,91	3,16	3,65	3,12	2,39	1,98	2,73	3,74
nov.	3,30	2,89	3,31	3,89	3,41	2,23	1,98	2,77	3,17
dec.	3,44	2,95	3,56	4,05	3,37	2,45	1,97	2,98	4,03
2011 ian.	3,24	2,92	3,22	3,72	3,31	2,55	2,08	2,93	3,80
feb.	3,23	2,88	3,18	3,72	3,25	2,42	2,18	3,09	2,95

Notă: Începând cu luna iunie 2010 ratele medii ale dobânzii se determină conform Normei BNR nr. 11/2009 care a înlocuit Norma BNR nr. 14/2006.

Datele anuale sunt aferente lunii decembrie.

10.3. Depozite în lei pe tipuri de depozite

10.3.1. Depozite existente în sold

(% p.a.)

Perioada	Depozite ale gospodăriilor populației							Depozite ale societăților nefinanciare				Împrumuturi din operațiuni repo
	overnight	total	la termen		rambursabile după notificare			overnight	total	la termen		
			cu durata inițială până la 2 ani inclusiv	cu durata inițială peste 2 ani	total	la cel mult 3 luni inclusiv	la mai mult de 3 luni			cu durata inițială până la 2 ani inclusiv	cu durata inițială peste 2 ani	
2007	4,19	6,79	6,75	7,20	x	x	x	2,00	6,76	6,82	3,28	6,72
2008	7,52	12,12	11,97	13,60	x	x	x	5,21	14,81	15,11	4,76	11,33
2009	4,34	9,56	9,63	8,64	x	x	x	3,10	9,07	9,24	3,98	x
2010	2,14	7,18	7,27	5,79	x	x	x	1,16	5,46	5,54	3,00	c
2010 feb.	3,73	8,96	9,07	7,31	x	x	x	2,26	7,61	7,75	3,72	x
mar.	3,60	8,49	8,62	6,41	x	x	x	1,72	6,83	6,94	3,53	x
apr.	3,02	7,88	8,01	5,75	x	x	x	1,88	6,21	6,31	3,36	x
mai	2,91	7,48	7,59	5,65	x	x	x	1,95	6,09	6,18	3,31	x
iun.	2,46	7,25	7,32	6,02	x	x	x	2,04	6,08	6,17	3,11	x
iul.	2,24	7,15	7,20	6,44	x	x	x	1,74	6,04	6,14	3,16	c
aug.	2,21	7,14	7,19	6,41	x	x	x	1,94	5,90	6,00	3,10	c
sep.	2,26	7,14	7,19	6,39	x	x	x	1,55	5,75	5,85	3,14	c
oct.	2,26	7,15	7,20	6,37	x	x	x	1,31	5,54	5,63	2,95	c
nov.	2,26	7,16	7,22	6,12	x	x	x	1,24	5,42	5,50	2,94	c
dec.	2,14	7,18	7,27	5,79	x	x	x	1,16	5,46	5,54	3,00	c
2011 ian.	2,12	7,10	7,20	5,59	x	x	x	1,35	5,47	5,56	2,96	c
feb.	2,04	7,01	7,11	5,40	x	x	x	1,67	5,66	5,76	3,01	c

10.3.2. Depozite noi la termen

(% p.a.)

Perioada	Depozite noi ale gospodăriilor populației			Depozite noi ale societăților nefinanciare			Împrumuturi noi din operațiuni repo
	cu durata inițială până la 1 an inclusiv	cu durata inițială peste 1 an și până la 2 ani inclusiv	cu durata inițială peste 2 ani	cu durata inițială până la 1 an inclusiv	cu durata inițială peste 1 an și până la 2 ani inclusiv	cu durata inițială peste 2 ani	
2007	6,92	6,69	7,70	7,29	5,66	1,68	7,58
2008	15,29	11,89	14,93	16,03	7,70	10,21	12,99
2009	9,95	8,09	6,68	9,59	5,76	4,24	x
2010	7,63	6,79	6,36	5,36	5,56	4,75	c
2010 feb.	8,94	8,31	7,41	7,45	5,47	3,93	x
mar.	8,39	8,25	6,36	6,40	3,59	3,77	x
apr.	7,82	7,55	5,69	5,71	4,09	3,43	x
mai	7,26	7,29	5,32	5,99	3,43	3,36	x
iun.	7,26	7,23	6,06	6,15	1,97	3,03	x
iul.	7,53	7,22	6,33	6,07	4,41	4,17	c
aug.	7,47	6,58	7,13	5,85	3,08	3,41	c
sep.	7,51	6,00	6,67	5,74	3,30	3,99	c
oct.	7,39	7,49	6,62	5,40	4,73	3,07	c
nov.	7,49	8,44	6,08	5,32	4,75	3,91	x
dec.	7,63	6,79	6,36	5,36	5,56	4,75	c
2011 ian.	7,23	7,74	5,17	5,16	1,76	3,41	c
feb.	7,12	7,07	5,80	5,75	3,32	3,21	x

Notă: Începând cu luna iunie 2010 ratele medii ale dobânzii se determină conform Normei BNR nr. 11/2009 care a înlocuit Norma BNR nr. 14/2006.

Datele anuale sunt aferente lunii decembrie.

10.4. Depozite în euro pe tipuri de depozite**10.4.1. Depozite existente în sold**

(% p.a.)

Perioada	Depozite ale gospodăriilor populației							Depozite ale societăților nefinanciare				Împrumuturi din operațiuni repo
	overnight	la termen			rambursabile după notificare			overnight	la termen			
		total	cu durata inițială până la 2 ani inclusiv	cu durata inițială peste 2 ani	total	la cel mult 3 luni inclusiv	la mai mult de 3 luni		total	cu durata inițială până la 2 ani inclusiv	cu durata inițială peste 2 ani	
2007	1,85	3,67	3,68	3,36	x	x	x	0,96	3,54	3,65	1,60	x
2008	3,75	5,36	5,36	3,66	x	x	x	1,39	6,12	6,38	1,23	x
2009	1,70	3,51	3,50	3,54	x	x	x	0,56	2,90	2,98	0,97	x
2010	1,21	3,19	3,18	3,23	x	x	x	0,39	2,64	2,71	0,76	c
2010 feb.	1,58	3,25	3,25	3,24	x	x	x	0,58	2,58	2,66	0,76	x
mar.	1,52	3,14	3,14	3,10	x	x	x	0,53	2,67	2,76	0,76	x
apr.	1,32	3,03	3,03	3,06	x	x	x	0,50	2,52	2,59	0,77	c
mai	1,26	2,98	2,98	3,05	x	x	x	0,47	2,46	2,54	0,75	c
iun.	1,26	2,95	2,94	3,13	x	x	x	0,45	2,43	2,50	0,88	c
iul.	1,21	2,94	2,94	3,24	x	x	x	0,44	2,33	2,38	0,90	c
aug.	1,20	3,02	3,01	3,11	x	x	x	0,47	2,44	2,51	0,76	c
sep.	1,19	3,04	3,03	3,12	x	x	x	0,47	2,53	2,60	0,73	c
oct.	1,19	3,07	3,06	3,23	x	x	x	0,47	2,59	2,66	0,76	c
nov.	1,25	3,12	3,11	3,23	x	x	x	0,41	2,58	2,65	0,75	c
dec.	1,21	3,19	3,18	3,23	x	x	x	0,39	2,64	2,71	0,76	c
2011 ian.	1,18	3,19	3,19	3,23	x	x	x	0,44	2,65	2,73	0,73	c
feb.	1,16	3,18	3,17	3,25	x	x	x	0,39	2,73	2,79	0,97	c

10.4.2. Depozite noi la termen

(% p.a.)

Perioada	Depozite noi ale gospodăriilor populației			Depozite noi ale societăților nefinanciare			Împrumuturi noi din operațiuni repo
	cu durata inițială până la 1 an inclusiv	cu durata inițială peste 1 an și până la 2 ani inclusiv	cu durata inițială peste 2 ani	cu durata inițială până la 1 an inclusiv	cu durata inițială peste 1 an și până la 2 ani inclusiv	cu durata inițială peste 2 ani	
2007	3,67	2,65	3,39	3,92	2,87	2,73	x
2008	6,36	3,99	4,90	6,36	1,41	2,93	x
2009	3,35	3,69	3,25	2,50	0,92	1,50	x
2010	3,44	3,79	2,83	2,46	2,21	0,92	c
2010 feb.	3,04	3,45	3,18	2,37	2,15	0,13	x
mar.	2,98	3,56	2,80	2,60	1,08	1,35	x
apr.	2,86	3,48	2,94	2,27	0,62	1,04	c
mai	2,88	3,13	2,82	1,97	1,21	0,65	x
iun.	2,94	3,47	3,02	2,18	1,28	3,11	c
iul.	3,06	3,42	2,92	1,97	1,98	1,67	x
aug.	3,13	3,35	2,76	2,24	1,51	0,23	x
sep.	3,14	3,98	2,89	2,51	0,92	0,72	c
oct.	3,18	3,29	2,83	2,39	2,06	0,92	c
nov.	3,30	3,85	3,02	2,23	2,55	1,42	c
dec.	3,44	3,79	2,83	2,46	2,21	0,92	c
2011 ian.	3,25	3,51	3,02	2,55	2,53	0,43	x
feb.	3,23	3,39	3,32	2,43	1,23	0,63	c

Notă: Începând cu luna iunie 2010 ratele medii ale dobânzii se determină conform Normei BNR nr. 11/2009 care a înlocuit Norma BNR nr. 14/2006.

Datele anuale sunt aferente lunii decembrie.

10.5. Credite în lei

10.5.1. Credite existente în sold

(% p.a.)

Perioada	Credite acordate gospodăriilor populației				Credite acordate societăților nefinanciare			
	Total	cu durata inițială			Total	cu durata inițială		
		până la 1 an inclusiv	peste 1 an și până la 5 ani inclusiv	peste 5 ani		până la 1 an inclusiv	peste 1 an și până la 5 ani inclusiv	peste 5 ani
2006	15,32	19,33	17,02	13,65	13,34	12,94	13,93	13,04
2007	14,23	21,42	15,44	12,59	11,84	11,95	12,12	11,13
2008	16,59	22,41	17,82	15,22	18,34	18,96	18,23	17,07
2009	17,11	20,97	18,61	15,85	16,06	16,24	16,24	15,37
2010	14,83	16,48	15,49	14,23	10,58	9,99	10,99	11,53
2010 feb.	16,93	20,86	18,57	15,65	14,33	13,98	14,94	14,53
mar.	16,70	20,49	18,21	15,46	13,33	12,82	13,98	13,92
apr.	16,24	19,76	17,37	15,18	12,23	11,62	12,95	12,98
mai	16,03	19,53	17,00	15,01	12,48	12,08	13,06	12,86
iun.	15,51	17,62	16,21	14,83	12,31	12,12	12,46	12,66
iul.	15,65	17,75	16,35	14,96	12,16	11,95	12,39	12,45
aug.	15,48	17,75	16,18	14,75	11,71	11,34	12,14	12,18
sep.	15,26	16,94	16,04	14,62	11,57	11,21	11,93	12,12
oct.	15,10	16,73	15,88	14,45	11,29	10,81	11,68	12,15
nov.	14,96	16,59	15,62	14,37	10,96	10,41	11,33	12,02
dec.	14,83	16,48	15,49	14,23	10,58	9,99	10,99	11,53
2011 ian.	14,59	16,00	15,36	14,00	10,32	9,78	10,71	11,24
feb.	14,54	15,95	15,37	13,93	10,81	10,54	10,96	11,30

10.5.2. Credite noi

(% p.a.)

Perioada	Credite noi acordate gospodăriilor populației				Credite noi acordate societăților nefinanciare			
	Total	cu durata inițială			Total	cu durata inițială		
		până la 1 an inclusiv	peste 1 an și până la 5 ani inclusiv	peste 5 ani		până la 1 an inclusiv	peste 1 an și până la 5 ani inclusiv	peste 5 ani
2006	13,86	17,25	16,03	12,51	12,10	11,86	13,03	12,96
2007	11,94	10,65	14,08	11,35	11,62	11,60	11,81	11,55
2008	17,64	18,37	20,38	15,38	19,51	19,73	18,43	18,58
2009	16,58	14,16	19,14	14,92	15,40	15,35	16,48	14,50
2010	11,68	12,03	12,19	11,34	9,51	9,50	10,58	9,28
2010 feb.	15,99	16,65	17,84	13,97	13,23	13,14	14,57	13,08
mar.	14,50	12,78	15,58	13,44	12,12	12,01	12,72	13,18
apr.	11,90	11,00	11,48	12,83	10,93	10,81	12,41	10,80
mai	11,80	15,33	11,47	12,22	11,66	11,58	12,29	12,97
iun.	11,66	14,43	11,31	11,79	11,17	11,04	11,96	11,24
iul.	12,11	11,97	12,50	11,87	12,03	11,95	12,84	12,71
aug.	12,41	15,52	12,77	12,07	10,92	10,67	11,94	12,14
sep.	12,72	14,78	12,68	12,65	10,51	10,14	13,49	11,43
oct.	12,21	13,99	12,74	11,80	9,86	9,47	11,81	11,97
nov.	12,31	14,12	13,07	11,80	10,75	10,64	11,76	11,14
dec.	11,68	12,03	12,19	11,34	9,51	9,50	10,58	9,28
2011 ian.	12,49	11,90	13,52	12,18	9,25	8,57	13,29	10,64
feb.	13,49	13,70	13,98	13,19	11,16	11,50	10,39	9,76

Notă: Începând cu luna iunie 2010 ratele medii ale dobânzii se determină conform Normei BNR nr. 11/2009 care a înlocuit Norma BNR nr. 14/2006.

Datele anuale sunt aferente lunii decembrie.

10.6. Credite în euro**10.6.1. Credite existente în sold**

(% p.a.)

Perioada	Credite acordate gospodăriilor populației				Credite acordate societăților nefinanciare			
	Total	cu durata inițială			Total	cu durata inițială		
		până la 1 an inclusiv	peste 1 an și până la 5 ani inclusiv	peste 5 ani		până la 1 an inclusiv	peste 1 an și până la 5 ani inclusiv	peste 5 ani
2006	9,51	9,48	10,50	9,34	7,45	6,61	7,53	8,22
2007	8,70	8,07	9,99	8,61	7,95	7,31	8,15	8,34
2008	8,65	7,22	8,51	8,69	7,63	6,71	7,94	8,24
2009	7,65	7,70	6,45	7,71	5,97	5,70	6,15	6,06
2010	7,08	6,70	6,66	7,10	5,64	5,33	5,71	5,80
2010 feb.	7,52	7,31	6,32	7,59	5,80	5,59	5,94	5,87
mar.	7,46	7,41	6,27	7,52	5,79	5,60	6,05	5,77
apr.	7,40	7,16	6,32	7,47	5,75	5,48	5,99	5,79
mai	7,32	7,14	6,12	7,39	5,77	5,55	6,04	5,75
iun.	7,27	7,23	6,12	7,33	5,65	5,31	5,91	5,72
iul.	7,21	7,09	6,11	7,26	5,68	5,33	5,90	5,78
aug.	7,19	6,95	6,16	7,24	5,70	5,43	5,83	5,82
sep.	7,16	6,59	6,34	7,20	5,66	5,33	5,78	5,82
oct.	7,10	6,58	6,37	7,14	5,70	5,35	5,80	5,88
nov.	7,07	6,77	6,36	7,10	5,68	5,28	5,80	5,88
dec.	7,08	6,70	6,66	7,10	5,64	5,33	5,71	5,80
2011 ian.	7,05	6,63	6,48	7,07	5,64	5,34	5,70	5,79
feb.	7,04	6,68	6,60	7,05	5,67	5,40	5,73	5,82

10.6.2. Credite noi

(% p.a.)

Perioada	Credite noi acordate gospodăriilor populației				Credite noi acordate societăților nefinanciare			
	Total	cu durata inițială			Total	cu durata inițială		
		până la 1 an inclusiv	peste 1 an și până la 5 ani inclusiv	peste 5 ani		până la 1 an inclusiv	peste 1 an și până la 5 ani inclusiv	peste 5 ani
2006	8,58	10,12	9,32	8,42	6,84	6,32	7,22	8,16
2007	7,58	6,30	8,04	7,65	7,57	7,36	7,70	7,68
2008	8,05	8,10	9,08	7,86	7,63	7,57	6,76	9,35
2009	6,06	7,36	7,73	5,88	5,92	5,42	6,91	6,04
2010	5,89	6,86	6,83	5,83	5,06	5,65	5,00	4,72
2010 feb.	5,67	5,40	9,41	5,58	6,11	6,18	5,60	6,28
mar.	5,72	5,60	6,88	5,64	5,97	5,86	5,63	6,70
apr.	5,95	5,84	7,56	5,85	5,67	5,55	6,09	5,54
mai	5,89	6,04	6,89	5,77	5,48	5,51	5,70	5,28
iun.	5,80	5,63	9,70	5,65	5,21	5,40	4,90	4,99
iul.	7,31	4,99	6,81	7,38	5,92	5,78	6,26	5,90
aug.	7,21	4,83	7,32	7,24	5,57	5,51	5,46	5,92
sep.	6,49	4,49	6,25	6,67	5,51	5,32	5,71	5,72
oct.	5,89	4,74	6,32	5,93	5,53	5,48	5,58	5,62
nov.	6,16	6,01	6,16	6,16	5,65	5,45	5,60	6,30
dec.	5,89	6,86	6,83	5,83	5,06	5,65	5,00	4,72
2011 ian.	5,57	6,17	6,13	5,53	5,39	5,45	5,32	5,35
feb.	5,82	4,77	3,92	6,06	5,63	5,84	5,43	5,44

Notă: Începând cu luna iunie 2010 ratele medii ale dobânzii se determină conform Normei BNR nr. 11/2009 care a înlocuit Norma BNR nr. 14/2006.
Datele anuale sunt aferente lunii decembrie.

10.7. Credite în lei pe tipuri de credite

10.7.1. Credite existente în sold

(% p.a.)

Perioada	Credite acordate gospodăriilor populației													
	credite acordate pe des-coperit de cont	credite pentru locuințe					credite pentru consum				credite pentru alte scopuri			
		total	cu durata inițială			total	cu durata inițială			total	cu durata inițială			
			până la 1 an inclusiv	peste 1 an și până la 5 ani inclusiv	peste 5 ani		până la 1 an inclusiv	peste 1 an și până la 5 ani inclusiv	peste 5 ani		până la 1 an inclusiv	peste 1 an și până la 5 ani inclusiv	peste 5 ani	
2007	21,71	9,97	9,61	14,16	9,76	14,47	21,56	15,34	12,89	12,73	15,61	18,50	8,77	
2008	21,58	10,74	9,53	12,74	10,67	16,94	22,49	17,73	15,67	14,42	18,85	20,98	11,78	
2009	21,43	11,40	15,75	12,39	11,36	17,42	21,17	18,54	16,24	16,50	14,82	21,74	14,41	
2010	16,22	10,12	c	13,83	10,08	14,32	20,62	13,54	14,50	17,45	16,38	19,61	16,27	
2010 feb.	21,21	11,42	15,15	13,07	11,37	17,24	20,95	18,50	16,05	15,92	16,59	21,19	13,27	
mar.	20,71	11,38	16,18	13,18	11,32	17,00	20,62	18,13	15,85	15,70	15,06	21,27	13,05	
apr.	20,15	11,26	15,66	13,18	11,21	16,51	19,87	17,26	15,56	15,43	14,34	21,06	12,71	
mai	19,96	11,16	16,70	13,14	11,10	16,29	19,62	16,88	15,39	15,28	14,76	21,05	12,44	
iun.	17,44	11,15	12,02	15,02	11,10	14,87	20,80	14,20	15,04	18,65	17,54	20,78	17,51	
iul.	17,46	10,74	c	14,81	10,69	15,06	20,59	14,38	15,23	18,73	17,68	20,86	17,38	
aug.	17,45	10,56	c	14,73	10,51	14,82	21,06	14,08	15,00	18,71	17,65	20,84	17,56	
sep.	16,66	10,41	c	14,41	10,36	14,74	21,10	14,01	14,91	17,98	16,83	20,43	16,19	
oct.	16,45	10,22	c	14,18	10,17	14,56	20,91	13,79	14,74	17,85	16,62	20,33	16,38	
nov.	16,31	10,19	c	14,05	10,15	14,46	21,08	13,67	14,65	17,58	16,48	19,84	16,37	
dec.	16,22	10,12	c	13,83	10,08	14,32	20,62	13,54	14,50	17,45	16,38	19,61	16,27	
2011 ian.	15,79	9,81	c	13,71	9,76	14,10	20,25	13,34	14,27	17,14	15,90	19,54	16,36	
feb.	15,62	9,78	c	13,59	9,74	14,05	20,34	13,37	14,20	17,10	15,84	19,48	16,24	

Perioada	Credite acordate societăților nefinanciare			
	credite acordate pe des-coperit de cont	cu durata inițială		
		până la 1 an inclusiv	peste 1 an și până la 5 ani inclusiv	peste 5 ani
2007	11,97	11,95	12,12	11,13
2008	18,33	18,96	18,23	17,07
2009	15,18	16,24	16,24	15,37
2010	8,42	9,99	10,99	11,53
2010 feb.	12,59	13,98	14,94	14,53
mar.	10,63	12,82	13,98	13,92
apr.	9,41	11,62	12,95	12,98
mai	10,36	12,08	13,06	12,86
iun.	11,23	12,12	12,46	12,66
iul.	11,01	11,95	12,39	12,45
aug.	10,51	11,34	12,14	12,18
sep.	10,30	11,21	11,93	12,12
oct.	9,51	10,81	11,68	12,15
nov.	8,48	10,41	11,33	12,02
dec.	8,42	9,99	10,99	11,53
2011 ian.	8,55	9,78	10,71	11,24
feb.	9,57	10,54	10,96	11,30

Notă: Începând cu luna iunie 2010 ratele medii ale dobânzii se determină conform Normei BNR nr. 11/2009 care a înlocuit Norma BNR nr. 14/2006.

Datele anuale sunt aferente lunii decembrie.

10.7. Credite în lei pe tipuri de credite

10.7.2. Credite noi

(% p.a.)

Perioada	Credite noi acordate gospodăriilor populației											
	total	credite noi pentru locuințe					Dobânda anuală efectivă medie	total	credite noi pentru consum			Dobânda anuală efectivă medie
		cu durata inițială				peste 10 ani			cu durata inițială			
	până la 1 an inclusiv	peste 1 an și până la 5 ani inclusiv	peste 5 ani și până la 10 ani inclusiv					până la 1 an inclusiv	peste 1 an și până la 5 ani inclusiv	peste 5 ani		
2007	9,18	12,71	12,03	11,25	8,45	10,46	12,20	9,39	13,88	11,77	17,26	
2008	8,93	9,49	8,66	11,09	8,88	11,41	17,97	17,27	20,21	16,09	23,12	
2009	12,58	12,70	12,62	15,34	11,72	13,41	17,04	17,22	18,90	15,02	21,96	
2010	10,03	c	10,10	11,30	9,70	10,80	11,42	11,86	11,51	11,35	17,50	
2010 feb.	11,45	c	9,13	12,39	11,29	12,56	15,92	17,34	17,58	14,09	20,97	
mar.	11,79	c	12,42	13,35	10,64	12,41	14,44	16,43	15,19	13,45	20,27	
apr.	10,26	c	14,59	13,23	8,74	11,94	11,83	14,62	11,23	12,89	17,46	
mai	10,37	c	11,01	11,15	9,86	11,75	11,70	15,09	11,27	12,34	17,20	
iun.	10,16	c	12,47	11,53	9,64	11,85	11,53	14,62	11,03	11,84	17,77	
iul.	10,44	c	15,20	10,95	10,03	11,49	12,08	16,84	12,19	11,90	18,77	
aug.	9,74	x	12,74	10,88	9,21	11,02	12,26	16,25	12,39	12,10	19,27	
sep.	9,96	c	10,61	10,01	9,80	11,19	12,59	16,52	12,28	12,69	19,24	
oct.	10,08	x	10,95	10,15	10,04	10,55	11,95	14,46	12,05	11,83	18,28	
nov.	10,72	c	11,13	11,05	10,63	11,29	12,00	14,01	12,24	11,82	18,14	
dec.	10,03	c	10,10	11,30	9,70	10,80	11,42	11,86	11,51	11,35	17,50	
2011 ian.	9,88	x	12,97	10,69	9,40	10,89	12,46	14,38	12,75	12,25	17,47	
feb.	9,88	c	11,67	11,73	9,08	10,52	13,33	13,97	13,37	13,29	17,83	

Perioada	Credite noi acordate gospodăriilor populației (continuare)				Credite noi acordate societăților nefinanciare								
	total	credite noi pentru alte scopuri			total	cu valoarea până la 1 milion echivalent euro			cu valoarea peste 1 milion echivalent euro				
		cu durata inițială				total	cu durata inițială			total	cu durata inițială		
		până la 1 an inclusiv	peste 1 an și până la 5 ani inclusiv	peste 5 ani			până la 1 an inclusiv	peste 1 an și până la 5 ani inclusiv	peste 5 ani		până la 1 an inclusiv	peste 1 an și până la 5 ani inclusiv	peste 5 ani
2007	10,52	19,68	17,58	8,33	12,21	12,30	12,46	11,52	10,33	10,14	10,68	11,69	
2008	22,07	20,99	24,62	17,45	19,90	20,03	20,08	18,04	18,88	19,22	16,41	19,42	
2009	14,98	13,65	23,29	14,47	16,24	16,29	17,01	14,50	13,71	13,54	15,26	14,51	
2010	14,96	12,11	19,99	12,71	10,64	10,37	11,37	12,23	8,79	8,20	9,52	9,05	
2010 feb.	18,23	16,10	21,95	13,60	14,48	14,43	14,55	15,22	11,08	11,02	c	11,33	
mar.	16,05	10,32	24,63	16,08	13,26	13,23	13,35	13,55	10,73	10,58	11,61	12,61	
apr.	13,78	8,21	22,69	13,99	12,05	12,00	12,16	12,90	9,21	8,97	13,11	c	
mai	16,85	17,57	21,24	8,48	12,99	13,06	12,56	12,50	10,13	10,04	11,31	c	
iun.	16,46	14,09	20,51	12,62	12,44	12,39	12,59	12,72	9,69	9,42	10,87	10,36	
iul.	13,29	10,16	20,55	13,94	12,45	12,33	13,03	12,88	11,67	11,67	11,92	c	
aug.	16,92	14,49	20,29	13,85	11,75	11,60	12,53	12,88	10,00	9,52	10,99	11,92	
sep.	16,72	13,46	21,11	14,11	11,67	11,55	12,45	12,30	9,63	9,05	14,31	c	
oct.	17,60	13,60	22,17	14,31	11,56	11,38	12,69	12,45	8,20	7,50	11,03	c	
nov.	19,18	14,24	22,23	14,56	11,10	10,87	12,05	12,48	10,24	10,32	9,98	9,24	
dec.	14,96	12,11	19,99	12,71	10,64	10,37	11,37	12,23	8,79	8,20	9,52	9,05	
2011 ian.	12,71	11,75	21,84	11,79	9,93	9,60	11,66	11,48	8,16	6,77	15,58	9,93	
feb.	16,94	13,47	22,07	11,41	11,28	11,20	11,56	11,73	10,98	12,01	9,41	8,31	

Notă: Începând cu luna iunie 2010 ratele medii ale dobânzii se determină conform Normei BNR nr. 11/2009 care a înlocuit Norma BNR nr. 14/2006
Datele anuale sunt aferente lunii decembrie.

10.8. Credite în euro pe tipuri de credite

10.8.1. Credite existente în sold

(% p.a.)

Perioada	Credite acordate gospodăriilor populației													
	credite acordate pe des-coperit de cont	credite pentru locuințe					credite pentru consum				credite pentru alte scopuri			
		total	cu durata inițială			total	cu durata inițială			total	cu durata inițială			
			până la 1 an inclusiv	peste 1 an și până la 5 ani inclusiv	peste 5 ani		până la 1 an inclusiv	peste 1 an și până la 5 ani inclusiv	peste 5 ani		până la 1 an inclusiv	peste 1 an și până la 5 ani inclusiv	peste 5 ani	
2007	11,20	7,76	7,61	8,15	7,76	9,27	8,11	10,24	9,19	7,55	7,90	7,99	7,45	
2008	11,08	7,74	7,82	7,40	7,74	9,21	7,00	8,72	9,29	8,29	7,20	7,51	8,46	
2009	10,68	6,60	7,06	5,23	6,62	8,37	9,13	6,59	8,51	7,36	5,72	6,55	7,77	
2010	9,88	6,03	5,00	6,22	6,03	7,99	6,00	6,56	8,07	7,58	8,23	7,03	8,22	
2010 feb.	8,85	6,49	6,97	5,38	6,50	8,28	8,18	6,41	8,43	7,09	5,58	6,46	7,41	
mar.	10,53	6,41	6,59	5,41	6,42	8,25	8,87	6,35	8,39	7,05	5,69	6,37	7,40	
apr.	9,62	6,36	6,68	5,63	6,37	8,21	8,32	6,38	8,35	7,08	5,73	6,45	7,38	
mai	10,09	6,30	6,56	5,67	6,31	8,13	8,34	6,16	8,28	7,01	5,83	6,21	7,39	
iun.	9,93	6,23	5,97	5,45	6,24	8,07	6,89	5,87	8,22	7,69	8,17	7,23	8,09	
iul.	9,87	6,15	5,50	5,83	6,16	8,04	7,20	5,80	8,19	7,60	7,99	7,20	7,98	
aug.	9,91	6,14	5,33	6,01	6,15	8,02	6,97	5,84	8,17	7,58	8,04	7,23	7,84	
sep.	9,85	6,10	5,16	6,23	6,10	8,02	6,05	6,08	8,15	7,52	8,04	7,09	7,88	
oct.	9,83	6,06	4,71	6,33	6,06	7,97	6,14	6,07	8,08	7,62	8,14	7,11	8,24	
nov.	9,80	6,03	5,08	6,14	6,03	7,95	6,09	6,09	8,06	7,57	8,11	7,06	8,18	
dec.	9,88	6,03	5,00	6,22	6,03	7,99	6,00	6,56	8,07	7,58	8,23	7,03	8,22	
2011 ian.	9,88	6,02	5,29	6,13	6,02	7,96	5,84	6,25	8,05	7,60	8,09	7,12	8,14	
feb.	9,74	6,00	5,26	6,15	6,00	7,95	6,00	6,43	8,03	7,59	8,23	7,11	8,12	

Perioada	Credite acordate societăților nefinanciare			
	credite acordate pe des-coperit de cont	cu durata inițială		
		până la 1 an inclusiv	peste 1 an și până la 5 ani inclusiv	peste 5 ani
2007	6,57	7,31	8,15	8,34
2008	5,50	6,71	7,94	8,24
2009	5,04	5,70	6,15	6,06
2010	4,70	5,33	5,71	5,80
2010 feb.	4,85	5,59	5,94	5,87
mar.	4,96	5,60	6,05	5,77
apr.	4,82	5,48	5,99	5,79
mai	4,75	5,55	6,04	5,75
iun.	4,69	5,31	5,91	5,72
iul.	4,68	5,33	5,90	5,78
aug.	4,78	5,43	5,83	5,82
sep.	4,65	5,33	5,78	5,82
oct.	4,74	5,35	5,80	5,88
nov.	4,61	5,28	5,80	5,88
dec.	4,70	5,33	5,71	5,80
2011 ian.	4,74	5,34	5,70	5,79
feb.	4,70	5,40	5,73	5,82

Notă: Începând cu luna iunie 2010 ratele medii ale dobânzii se determină conform Normei BNR nr. 11/2009 care a înlocuit Norma BNR nr. 14/2006.

Datele anuale sunt aferente lunii decembrie.

10.8. Credite în euro pe tipuri de credite

10.8.2. Credite noi

(% p.a.)

Perioada	Credite noi acordate gospodăriilor populației											
	total	credite noi pentru locuințe					Dobânda anuală efectivă medie	total	credite noi pentru consum			Dobânda anuală efectivă medie
		cu durata inițială				peste 10 ani			cu durata inițială			
		până la 1 an inclusiv	peste 1 an și până la 5 ani inclusiv	peste 5 ani și până la 10 ani inclusiv	peste 10 ani				până la 1 an inclusiv	peste 1 an și până la 5 ani inclusiv	peste 5 ani	
2007	6,46	9,34	7,52	6,89	6,43	8,10	8,22	5,91	8,13	8,49	11,07	
2008	7,03	10,90	7,57	11,49	6,79	9,17	8,77	8,06	9,19	8,66	11,20	
2009	5,06	6,69	6,61	5,58	4,98	6,24	8,46	10,19	10,20	8,22	10,04	
2010	5,24	c	5,28	5,84	5,23	6,14	6,88	7,82	8,14	6,80	8,43	
2010 feb.	4,79	c	6,68	4,89	4,79	5,49	7,93	6,48	10,03	7,79	9,75	
mar.	4,77	c	4,99	5,35	4,77	5,84	7,64	6,66	7,81	7,64	9,42	
apr.	4,89	c	7,18	5,69	4,83	5,75	7,42	5,98	7,96	7,38	9,33	
mai	5,07	5,70	5,18	5,51	5,04	5,60	7,32	6,44	8,14	7,20	9,21	
iun.	4,88	c	5,28	5,16	4,86	5,67	7,24	5,73	10,03	7,04	8,74	
iul.	6,50	5,11	6,82	6,25	6,53	7,29	8,42	6,21	7,01	8,49	9,46	
aug.	6,37	c	6,35	6,32	6,38	7,39	8,35	7,50	8,50	8,35	9,50	
sep.	5,69	c	5,21	5,75	5,79	6,69	7,48	4,56	9,51	7,73	9,74	
oct.	5,05	c	5,85	5,36	5,11	5,93	7,13	6,57	9,01	7,07	8,31	
nov.	5,42	c	5,56	6,14	5,40	6,22	7,14	5,98	7,85	7,17	8,35	
dec.	5,24	c	5,28	5,84	5,23	6,14	6,88	7,82	8,14	6,80	8,43	
2011 ian.	5,25	c	5,60	5,56	5,21	5,89	5,86	5,88	6,84	5,84	6,55	
feb.	5,55	c	6,35	6,04	5,57	6,36	6,05	6,34	3,40	6,56	8,17	

Perioada	Credite noi acordate gospodăriilor populației (continuare)				Credite noi acordate societăților nefinanciare							
	total	credite noi pentru alte scopuri			total	cu valoarea până la 1 milion echivalent euro			total	cu valoarea peste 1 milion echivalent euro		
		cu durata inițială				cu durata inițială				cu durata inițială		
		până la 1 an inclusiv	peste 1 an și până la 5 ani inclusiv	peste 5 ani		până la 1 an inclusiv	peste 1 an și până la 5 ani inclusiv	peste 5 ani		până la 1 an inclusiv	peste 1 an și până la 5 ani inclusiv	peste 5 ani
2007	7,13	8,29	7,81	6,78	8,01	7,74	8,06	8,25	7,32	7,11	7,56	7,24
2008	8,40	8,01	16,38	8,08	8,74	8,26	9,19	9,54	7,03	7,19	6,07	9,10
2009	6,39	5,89	6,25	7,14	6,74	6,63	6,43	7,36	5,67	4,90	7,02	5,80
2010	6,90	6,22	6,97	8,07	6,38	6,33	5,98	6,86	4,71	5,21	4,81	4,41
2010 feb.	5,95	5,13	7,40	6,25	7,52	7,53	6,73	8,17	5,38	5,32	5,01	5,69
mar.	6,14	c	5,94	7,15	6,72	6,16	6,87	8,17	5,54	5,71	4,71	5,52
apr.	6,47	c	6,06	7,10	6,64	6,46	6,70	7,28	5,21	5,01	5,88	4,88
mai	6,04	c	5,46	7,80	6,53	6,29	6,56	7,31	4,97	5,05	5,25	4,72
iun.	7,62	6,26	9,83	7,98	6,58	6,18	6,75	7,57	4,61	5,05	4,17	3,89
iul.	5,90	c	6,00	9,12	6,79	7,01	6,11	7,15	5,35	5,07	6,37	4,78
aug.	5,79	c	6,33	9,27	6,54	6,53	6,23	6,83	5,23	5,07	5,31	5,53
sep.	5,93	c	3,92	8,69	6,54	6,59	6,23	6,69	5,12	4,86	5,57	5,15
oct.	5,39	c	4,80	8,87	6,45	6,18	6,78	7,20	5,08	5,10	4,99	5,11
nov.	5,79	6,17	4,81	9,19	6,49	6,26	6,35	7,05	5,28	5,14	5,32	5,77
dec.	6,90	6,22	6,97	8,07	6,38	6,33	5,98	6,86	4,71	5,21	4,81	4,41
2011 ian.	5,86	5,53	5,42	6,59	6,53	6,62	6,09	6,72	5,09	4,93	5,10	5,20
feb.	5,68	4,27	8,49	5,08	6,88	7,28	6,29	6,85	4,99	5,12	4,54	5,00

Notă: Începând cu luna iunie 2010 ratele medii ale dobânzii se determină conform Normei BNR nr. 11/2009 care a înlocuit Norma BNR nr. 14/2006
Datele anuale sunt aferente lunii decembrie.

II. INDICATORI DE RISC BANCAR

II.1. Situația clasificării creditelor pentru bănci (persoane juridice române)

(milioane lei; sfârșitul perioadei)

A. Expunere din credite acordate clienților din afara sectorului instituțiilor de credit și altor instituții de credit și dobânda aferentă

Perioada	Total	Standard	În observație	Substandard	Îndoelnic	Pierdere
Neajustată/Brută						
2010 feb.	192 615,9	101 179,6	42 309,6	17 128,5	7 421,3	24 576,9
mar.	193 222,2	100 805,8	43 121,9	16 126,9	7 195,5	25 972,1
apr.	193 932,7	101 084,6	42 649,7	16 332,0	7 061,5	26 804,9
mai	199 416,1	103 912,2	43 183,9	16 276,2	7 365,3	28 678,5
iun.	206 635,1	107 758,1	44 671,8	17 413,1	7 035,3	29 756,8
iul.	202 740,7	104 926,8	43 046,1	16 957,5	6 929,6	30 880,8
aug.	204 120,3	104 727,8	43 018,1	17 044,9	7 029,0	32 300,7
sep.	203 885,0	97 041,4	44 358,4	21 221,2	8 942,7	32 321,3
oct.	202 667,7	95 479,9	43 079,0	21 849,9	9 179,9	33 079,0
nov.	204 303,8	96 010,7	43 540,2	22 119,4	8 585,3	34 048,1
dec.	205 658,7	96 456,2	44 216,2	22 182,8	9 091,3	33 712,2
2011 ian.	204 311,6	95 758,5	43 413,9	21 818,3	8 844,0	34 476,9
feb.	203 087,7	95 170,9	42 408,6	21 949,5	9 462,7	34 096,0

Ajustată/Netă*

2010 feb.	59 470,1	33 754,5	7 262,5	3 219,4	1 025,8	14 207,9
mar.	60 964,1	34 012,5	7 691,9	3 300,1	1 060,9	14 898,7
apr.	61 894,4	34 002,6	7 726,7	3 286,2	1 181,8	15 697,1
mai	64 979,3	35 276,6	8 142,1	3 373,1	1 118,8	17 068,7
iun.	66 938,0	35 785,3	8 612,7	3 416,1	1 154,2	17 969,7
iul.	67 762,8	35 765,7	8 613,2	3 311,8	1 076,6	18 995,6
aug.	61 529,0	28 193,8	8 655,0	3 548,4	1 165,0	19 966,7
sep.	61 044,4	26 890,7	8 781,1	3 695,3	1 381,0	20 296,3
oct.	68 379,9	34 035,4	8 408,7	4 034,4	1 396,6	20 504,8
nov.	69 110,4	34 150,5	8 643,5	3 937,4	1 354,9	21 024,0
dec.	70 349,7	35 026,2	8 794,3	3 993,6	1 476,4	21 059,2
2011 ian.	70 974,3	35 029,2	8 733,3	4 261,6	1 316,4	21 633,8
feb.	70 821,7	34 812,5	8 533,5	4 286,6	1 358,6	21 830,5

Provizioane

2010 feb.	16 165,3	373,9	411,1	653,5	518,9	14 207,9
mar.	16 919,0	378,4	434,9	669,9	537,1	14 898,7
apr.	17 785,6	387,3	437,0	666,4	597,8	15 697,1
mai	19 190,7	411,0	459,3	685,0	566,7	17 068,7
iun.	20 181,2	445,6	486,8	694,4	584,7	17 969,7
iul.	21 151,1	447,8	486,8	674,5	546,3	18 995,6
aug.	22 238,0	463,8	492,3	723,5	591,7	19 966,7
sep.	22 659,4	403,0	495,7	761,7	702,7	20 296,3
oct.	22 919,5	397,7	477,3	829,5	710,2	20 504,8
nov.	23 415,0	402,1	488,6	811,8	688,5	21 024,0
dec.	23 558,9	426,4	499,4	823,2	750,7	21 059,2
2011 ian.	24 101,1	424,8	495,5	876,2	670,8	21 633,8
feb.	24 304,6	417,5	484,4	880,9	691,3	21 830,5

B. Expunere din elemente în afara bilanțului pentru care nu se constituie provizioane

2010 feb.	40 613,0	28 411,1	7 001,4	3 326,9	535,4	1 338,2
mar.	39 572,3	27 693,6	6 570,0	3 330,2	419,8	1 558,7
apr.	40 126,3	28 673,6	6 801,7	3 199,1	393,3	1 058,6
mai	40 539,2	28 736,5	6 930,1	3 205,8	562,9	1 104,0
iun.	41 456,8	30 083,4	6 694,8	2 977,4	425,1	1 276,1
iul.	38 327,9	26 737,4	6 103,0	3 660,7	411,1	1 415,6
aug.	40 586,7	28 988,9	5 937,6	3 576,5	464,0	1 619,7
sep.	39 099,1	27 447,9	6 368,3	3 395,0	414,8	1 473,1
oct.	38 764,7	27 186,9	6 554,2	2 950,8	814,3	1 258,5
nov.	38 498,2	26 878,3	6 711,3	2 712,5	848,9	1 347,1
dec.	38 904,7	26 891,3	7 071,0	2 852,9	854,3	1 235,2
2011 ian.	38 925,5	26 900,4	6 545,8	2 919,3	868,6	1 691,4
feb.	39 729,4	27 945,7	6 374,5	2 856,3	1 332,3	1 220,6

C. Expunere din plasamente constituite la alte instituții de credit și dobânda aferentă

Total	Standard	Substandard	Îndoelnic	Pierdere
16 901,6	16 900,9	–	–	0,7
19 376,5	19 375,8	–	–	0,7
17 613,2	17 612,5	–	–	0,7
17 150,0	17 149,3	–	–	0,7
14 739,0	14 738,2	–	–	0,8
14 886,9	14 886,2	–	–	0,7
16 805,8	16 805,1	–	–	0,7
13 629,5	13 628,8	–	–	0,7
12 791,4	12 790,7	–	–	0,7
14 271,1	14 270,4	–	–	0,7
15 418,9	15 418,2	–	–	0,7
14 868,1	14 867,4	–	–	0,7
13 819,1	13 818,4	0,7

13 681,3	13 680,6	–	–	0,7
16 206,2	16 205,5	–	–	0,7
14 247,3	14 246,6	–	–	0,7
14 006,5	14 005,8	–	–	0,7
11 441,3	11 440,5	–	–	0,8
11 477,7	11 477,0	–	–	0,7
13 296,5	13 295,8	–	–	0,7
10 127,0	10 126,3	–	–	0,7
9 411,1	9 410,4	–	–	0,7
10 718,0	10 717,3	–	–	0,7
11 894,7	11 894,0	–	–	0,7
10 926,2	10 925,5	–	–	0,7
9 774,4	9 773,7	–	–	0,7

0,7	–	–	–	0,7
0,7	–	–	–	0,7
0,7	–	–	–	0,7
0,7	–	–	–	0,7
0,8	–	–	–	0,8
0,7	–	–	–	0,7
0,7	–	–	–	0,7
0,7	–	–	–	0,7
0,7	–	–	–	0,7
0,7	–	–	–	0,7
0,7	–	–	–	0,7
0,7	–	–	–	0,7
0,7	–	–	–	0,7
0,7	–	–	–	0,7
0,7	–	–	–	0,7

*) Conform Regulamentului BNR nr. 3/2009, modificat prin Regulamentele nr. 7 și 13 din 2009, expunerea netă a împrumutătorului față de un debitor rezultă din diminuarea expunerii cu garanțiile ajustate prin aplicarea unor coeficienți stabiliți de împrumutător în limitele prevăzute de reglementările BNR.

11.2. Principalii indicatori de prudențialitate

(procente)

Perioada	Indicatorul de solvabilitate ^{1,2} (≥8%)	Efectul de pârghie (Fonduri proprii de nivel 1/ Total active medii) ²	Rata generală de risc	Plasamente și credite interbancare (valoare brută)/ Total activ (valoare brută)	Credite acordate clienței (valoare brută)/ Total activ (valoare brută)	Credite restante și îndoielnice (valoare netă)/ Total portofoliu credite (valoare netă)
2006	18,12	8,63	53,01	35,97	53,17	0,20
2007	13,78	7,32	56,94	29,98	59,09	0,22
2008	13,76	8,13	50,73	26,01	62,50	0,32
2009	14,67	7,55	47,29	23,03	59,13	1,45
2010	14,66	7,87	44,56	19,59	58,66	2,22
2010 feb.	x	7,86	x	19,72	60,56	1,83
mar.	14,98	8,09	47,43	19,94	60,38	1,99
apr.	x	8,03	x	19,86	60,24	2,02
mai	x	7,98	x	19,53	60,37	2,49
iun.	14,33	7,91	46,70	19,28	61,24	2,17
iul.	x	7,87	x	18,80	60,66	2,16
aug.	x	7,81	x	19,13	60,41	2,24
sep.	14,59	7,89	46,27	18,54	60,76	2,67
oct.	x	7,82	x	18,29	60,85	2,42
nov.	x	7,86	x	18,66	59,82	2,34
dec.*	14,66	7,87	44,56	19,59	58,66	2,22
2011 ian.	x	7,60	x	18,12	59,19	2,38
feb.	x	7,61	x	17,83	59,12	2,59

Perioada	Total creanțe restante și îndoielnice (valoare netă)/ Total activ (valoare netă)	Total creanțe restante și îndoielnice (valoare netă)/ Fonduri proprii de nivel 1 (din raportarea prudențială a fondurilor proprii) ²	Total creanțe restante și îndoielnice (valoare netă)/ Total datorii	Rata riscului de credit (Expunere brută aferentă creditelor nebancaare și dobânzilor clasificate în îndoielnic și pierdere/ Total credite și dobânzi clasificate, aferente creditelor nebancaare, exclusiv elementele în afara bilanțului) ³	Indicatorul de lichiditate (Lichiditate efectivă/ Lichiditate necesară) ⁴	Rata creditelor neperformante ⁵ (Expunere brută aferentă creditelor nebancaare și dobânzilor clasificate în pierdere categoria a 2-a, în cazul cărora serviciul datoriei > 90 zile și/sau în cazul cărora au fost inițiate proceduri judiciare față de operațiune sau față de debitor/ Total credite și dobânzi clasificate, aferente creditelor nebancaare, exclusiv elementele în afara bilanțului)
2006	0,14	1,54	0,16	2,81	2,31	x
2007	0,17	2,28	0,19	4,00	2,13	x
2008	0,29	x	0,32	6,52	2,47	x
2009	1,01	x	1,10	15,29	1,38	7,89
2010	1,49	x	1,63	20,81	1,36	11,85
2010 feb.	1,30	x	1,43	16,61	1,37	8,65
mar.	1,38	x	1,53	17,17	1,39	9,11
apr.	1,42	x	1,56	17,46	1,39	9,55
mai	1,70	x	1,88	18,07	1,36	10,02
iun.	1,52	x	1,68	17,81	1,35	10,20
iul.	1,50	x	1,65	18,65	1,38	10,81
aug.	1,56	x	1,71	19,27	1,37	11,30
sep.	1,82	x	2,00	20,24	1,38	11,67
oct.	1,68	x	1,85	20,85	1,38	11,71
nov.	1,58	x	1,73	20,87	1,36	11,90
dec.*	1,49	x	1,63	20,81	1,36	11,85
2011 ian.	1,59	x	1,75	21,20	1,35	12,28
feb.	1,72	x	1,89	21,45	1,35	12,39

1) Începând cu 1 ianuarie 2007, indicatorul de solvabilitate este minim 8%;

2) Conform Regulamentului BNR nr. 13/2006 și Ordinului BNR nr. 12/2007; începând din ianuarie 2008 se calculează luând în considerare activele medii;

3) Conform Regulamentelor BNR nr. 5/2002 și nr. 3/2009, cu modificările ulterioare;

4) Indicatorul a fost introdus începând cu luna iulie 2001 (conform Normei BNR nr. 1/2001); nivelul minim reglementat este 1; începând cu luna iunie 2003, metodologia de calcul a fost modificată conform Normei BNR nr. 7/2003;

începând cu anul 2009, metodologia de calcul a fost modificată conform Normei BNR nr. 7/2009 privind modificarea Normelor BNR nr. 1/2001 privind lichiditatea băncilor și Regulamentului BNR nr. 24/2009 privind lichiditatea instituțiilor de credit;

5) Indicatorii cuprind numai băncile persoane juridice române și Creditcoop; sucursalele băncilor străine nu raportează solvabilitatea, fondurile proprii și clasificarea creditelor.

*) Indicatorii sunt calculați din raportări prudențiale, înainte de depunerea bilanțului contabil.

11.3. Informații de risc bancar*

Perioada	Total sume datorate - Risc global (mil. lei)	Total sume restante (mil. lei)	Număr debitori (persoane fizice și juridice)	Număr debitori cu restante (persoane fizice și juridice)	Număr interogări ale bazei de date a CRB pentru debitorii proprii și potențiali	Număr interogări ale bazei de date a CRB pentru debitorii potențiali, cu acordul acestora	Număr credite acordate și angajamente asumate de către instituții de credit	Număr debitori (persoane fizice și juridice) raportați de două sau mai multe persoane declarante**	Număr debitori (persoane fizice și juridice) total persoane declarante**	Număr debitori cu restante (persoane fizice și juridice) total persoane declarante**
a) Instituții de credit										
2006	102 188	1 667	478 866	38 727	703 360	699 549	740 095	33 969	x	x
2007	167 706	2 008	820 145	75 437	763 201	759 349	1 268 093	69 981	x	x
2008	226 380	3 323	1 027 722	138 945	309 967	303 933	1 599 960	84 931	x	x
2009	226 393	7 840	986 042	201 644	310 086	237 820	1 532 101	123 843	1 075 071	235 740
2010	237 510	15 035	957 206	218 397	146 933	83 690	1 482 873	107 656	1 028 415	243 041
2010 feb.	224 344	9 411	969 639	222 332	172 377	101 197	1 503 763	118 546	1 051 089	256 502
mar.	224 615	10 080	970 148	212 511	228 156	136 931	1 505 682	117 229	1 049 125	243 453
apr.	225 483	10 698	974 918	215 647	206 161	123 684	1 512 634	116 924	1 052 535	245 868
mai	228 235	12 296	979 641	225 254	208 758	125 833	1 524 834	117 180	1 055 741	255 008
iun.	237 097	12 727	984 703	230 813	195 248	115 413	1 531 455	117 142	1 061 281	260 458
iul.	231 984	12 669	978 348	230 752	420 210	327 679	1 520 456	115 612	1 056 553	261 306
aug.	233 809	13 603	976 628	238 340	173 255	99 916	1 513 892	113 483	1 052 859	266 993
sep.	232 373	14 672	973 659	242 114	177 575	101 877	1 513 799	112 731	1 048 512	270 195
oct.	231 482	14 593	962 219	235 056	178 785	102 982	1 495 987	110 359	1 036 007	264 019
nov.	233 797	15 249	960 517	233 100	181 341	103 685	1 492 342	108 960	1 032 917	258 753
dec.	237 510	15 035	957 206	218 397	146 933	83 690	1 482 873	107 656	1 028 415	243 041
2011 ian.	235 104	15 564	951 005	224 973	132 171	72 832	1 469 753	105 728	1 020 009	249 016
feb.	235 094	16 234	947 560	237 075	159 045	92 193	1 466 291	104 481	1 014 651	262 409
b) Instituții financiare nebancaire										
2009	23 782	1 310	139 352	43 261	2 192	1 509	290 427			
2010	19 682	1 631	112 240	32 250	9 453	6 549	226 000			
2010 feb.	22 376	1 344	128 990	44 002	6 393	4 252	273 236			
mar.	21 631	1 372	125 372	40 043	10 423	7 004	265 776			
apr.	21 438	1 359	123 150	39 291	10 620	7 290	260 640			
mai	21 445	1 392	121 027	38 933	10 674	7 259	254 802			
iun.	21 985	1 493	121 005	38 764	10 367	7 037	251 976			
iul.	21 183	1 504	122 190	39 412	9 987	6 587	249 541			
aug.	20 833	1 501	118 971	37 338	10 801	7 206	242 202			
sep.	20 452	1 502	117 435	36 703	10 994	7 406	238 434			
oct.	20 170	1 525	115 975	37 467	11 232	7 467	234 433			
nov.	19 766	1 491	113 874	33 552	11 798	8 041	229 105			
dec.	19 682	1 631	112 240	32 250	9 453	6 549	226 000			
2011 ian.	19 194	1 620	108 951	31 639	8 984	6 003	220 063			
feb.	18 516	1 650	106 250	33 398	11 639	7 717	215 384			

*) Se referă la expunerea față de un singur debitor, expunere egală sau mai mare de 20 000 lei.

**) Începând cu decembrie 2009, persoane declarante = instituții de credit + IFN-urile înscrise în Registrul special.

11.4. Credite acordate și angajamente asumate de instituțiile de credit*

(milioane lei)

Perioada	Total sume acordate	Forma de proprietate a beneficiarului de credit							Moneda			
		Proprietate privată	Proprietate de stat	Proprietate mixtă		Proprietate cooperative	Persoane fizice	Proprietate obștească	Leu	Euro	Dolar SUA	Alte valute
				Societăți comerciale cu participare de capital străin	Societăți comerciale cu participare de capital privat și de stat autohton							
2006	117 997	79 233	9 939	2 404	2 160	159	23 613	489	48 737	58 640	9 811	809
2007	186 371	116 444	12 343	3 469	2 431	198	50 642	843	70 291	99 706	10 285	6 090
2008	253 096	153 132	13 252	4 228	2 921	263	78 399	901	88 114	142 644	10 673	11 665
2009	254 111	148 215	16 350	3 896	2 726	361	81 427	1 135	87 210	147 116	8 035	11 750
2010	268 857	157 056	17 292	4 729	2 641	328	85 469	1 341	91 396	157 879	7 627	11 955
2010 feb.	254 833	147 633	16 792	4 574	2 686	332	81 493	1 322	87 077	147 645	8 387	11 724
mar.	255 906	148 314	16 521	4 676	2 643	321	82 109	1 322	86 773	149 170	8 250	11 712
apr.	256 382	148 103	16 432	4 588	2 672	301	82 949	1 337	86 495	149 864	8 069	11 954
mai	258 186	149 123	16 518	4 482	2 732	313	83 681	1 337	86 521	151 514	8 201	11 950
iun.	260 515	150 494	16 673	4 530	2 765	334	84 409	1 311	87 025	153 453	8 031	12 006
iul.	260 393	150 180	16 621	4 540	2 754	330	84 653	1 315	87 044	153 311	8 067	11 971
aug.	262 165	151 618	17 102	4 123	2 735	330	84 934	1 324	87 618	154 754	7 805	11 989
sep.	264 076	153 904	16 543	4 092	2 731	333	85 148	1 325	88 738	155 914	7 458	11 966
oct.	263 995	154 134	16 405	4 205	2 706	338	84 884	1 323	88 850	155 855	7 335	11 955
nov.	265 678	155 167	16 721	4 287	2 704	321	85 141	1 336	89 626	156 740	7 354	11 959
dec.	268 857	157 056	17 292	4 729	2 641	328	85 469	1 341	91 396	157 879	7 627	11 955
2011 ian.	268 304	156 606	17 279	4 582	2 654	336	85 503	1 344	91 158	158 015	7 204	11 928
feb.	270 921	159 151	17 287	4 559	2 663	334	85 587	1 342	93 007	158 547	7 389	11 979

Perioada	Total sume acordate	Sector de activitate							Forma de proprietate a instituțiilor de credit		Încadrarea juridică a instituțiilor de credit	
		Industrie	Servicii	Construcții	Agricultură, silvicultură, piscicultură	Activități de intermediieri financiare și asigurări	Administrație publică și apărare, asigurări sociale din sistemul public, învățământ, sănătate și asistență socială	Persoane fizice	Instituții de credit de stat și cu capital majoritar de stat	Instituții de credit private și cu capital majoritar privat	Instituții de credit - persoane juridice române	Sucursalele din România ale instituțiilor de credit străine
2006	117 997	30 001	39 694	8 062	2 978	6 966	6 683	23 613	1 883	116 114	109 973	8 025
2007	186 371	39 303	63 234	13 134	3 949	7 457	8 652	50 642	4 119	182 252	173 580	12 791
2008	253 096	49 346	73 471	29 445	5 582	7 734	9 119	78 399	7 883	245 213	234 951	18 146
2009	254 111	46 374	70 168	30 332	6 558	7 793	11 459	81 427	9 765	244 345	235 698	18 412
2010	268 857	50 353	72 783	32 206	7 786	7 181	13 078	85 469	10 840	258 016	248 457	20 400
2010 feb.	254 833	47 565	70 139	29 177	6 610	7 780	12 069	81 493	9 960	244 873	236 546	18 287
mar.	255 906	47 768	70 571	29 342	6 599	7 522	11 993	82 109	9 930	245 976	237 564	18 341
apr.	256 382	47 984	70 346	29 037	6 453	7 616	11 997	82 949	9 873	246 509	237 745	18 637
mai	258 186	48 028	70 997	29 545	6 468	7 456	12 011	83 681	9 996	248 189	239 285	18 901
iun.	260 515	48 871	71 567	29 705	6 543	7 419	12 000	84 409	10 038	250 477	241 277	19 238
iul.	260 393	48 907	71 214	29 695	6 682	7 227	12 014	84 653	10 188	250 205	241 045	19 349
aug.	262 165	48 900	71 990	30 026	6 731	7 396	12 188	84 934	10 328	251 837	242 825	19 341
sep.	264 076	49 058	71 052	31 992	7 135	7 442	12 249	85 148	10 425	253 650	244 083	19 992
oct.	263 995	49 221	70 623	32 481	7 212	7 334	12 240	84 884	10 581	253 414	243 772	20 222
nov.	265 678	49 663	71 208	32 298	7 443	7 323	12 603	85 141	10 651	255 028	245 378	20 301
dec.	268 857	50 353	72 783	32 206	7 786	7 181	13 078	85 469	10 840	258 016	248 457	20 400
2011 ian.	268 304	50 446	72 227	32 069	7 859	7 085	13 115	85 503	10 937	257 367	247 511	20 794
feb.	270 921	50 628	72 707	33 616	8 064	7 204	13 116	85 587	11 117	259 805	249 995	20 927

Perioada	Total sume acordate	Tip de risc										Termen de acordare		
		Credite de tre- zorerie	Credite pentru finan- țarea stocu- rilor și pentru echipa- mente	Credite pentru finan- țarea opera- țiunilor de comerț exterior	Creanțe comer- ciale	Credite pentru investiții imobi- liare	Obliga- țiuni	Alte credite acordate clientelei	Angaja- mente asumate în numele debito- rului față de o persoană fizică sau juridică non- banca- ră	Depozite de garanții vărsate pentru opera- țiuni cu instru- mente finan- ciare derivate	Credite de consum și vânzări în rate	Pe termen scurt (până la 12 luni)	Pe termen mediu (1-5 ani)	Pe termen lung (peste 5 ani)
2006	117 997	43 694	23 151	403	2 690	13 540	86	21 706	12 727	–	x	36 525	36 319	45 154
2007	186 371	64 275	33 144	237	3 009	26 186	99	41 005	18 415	–	x	48 732	50 690	86 949
2008	253 096	66 906	39 355	165	3 033	41 519	164	30 315	23 801	–	47 838	55 807	70 289	127 001
2009	254 111	66 191	41 626	374	4 666	44 556	254	27 817	21 425	–	47 202	53 401	67 547	133 163
2010	268 857	67 240	44 609	228	5 908	50 269	258	32 524	21 637	–	46 184	58 918	69 733	140 206
2010 feb.	254 833	66 471	41 313	318	5 030	45 125	253	28 331	21 399	–	46 594	53 352	68 265	133 216
mar.	255 906	66 672	41 484	324	5 355	45 690	278	27 854	21 610	–	46 638	52 353	69 288	134 265
apr.	256 382	65 878	41 947	358	5 360	46 091	278	28 310	21 087	–	47 073	52 405	69 646	134 331
mai	258 186	66 148	42 282	357	5 351	46 620	278	28 675	21 236	–	47 239	52 819	70 267	135 099
iun.	260 515	67 094	41 955	392	5 433	47 417	278	29 165	21 397	–	47 383	53 949	70 773	135 792
iul.	260 393	66 489	42 247	389	5 524	47 684	258	29 264	21 320	–	47 220	53 662	70 372	136 360
aug.	262 165	67 012	42 641	399	5 426	48 341	258	29 440	21 513	–	47 137	54 126	71 086	136 954
sep.	264 076	65 709	42 644	353	5 836	49 146	258	31 933	21 187	–	47 011	55 694	70 316	138 065
oct.	263 995	65 828	42 731	353	5 660	49 485	258	31 635	21 542	–	46 504	56 334	69 639	138 022
nov.	265 678	66 578	42 998	317	5 801	49 898	258	32 139	21 354	–	46 335	57 770	69 158	138 750
dec.	268 857	67 240	44 609	228	5 908	50 269	258	32 524	21 637	–	46 184	58 918	69 733	140 206
2011 ian.	268 304	66 911	44 970	230	5 394	50 696	335	32 694	21 230	–	45 845	58 135	69 343	140 827
feb.	270 921	67 204	45 310	243	5 342	50 753	335	33 029	22 892	–	45 813	59 413	69 571	141 938

*) Se referă la expunerea față de un singur debitor, expunere egală sau mai mare de 20 000 lei, și reprezintă 89,7 la sută din valoarea creditelor acordate și a angajamentelor asumate de către sistemul bancar, conform datelor Centralei Riscurilor Bancare la 31 decembrie 2010. Suma acordată reprezintă creditul acordat sau angajamentul asumat conform contractului. Suma acordată nu este actualizată în luna curentă pentru creditele sau angajamentele acordate în valută raportate în lunile anterioare.

11.5. Credite acordate de instituțiile de credit*

(milioane lei)

Perioada	Total sume acordate	Forma de proprietate a beneficiarului de credit							Moneda			
		Proprie- tate privată	Proprie- tate de stat	Proprietate mixtă		Proprie- tate coope- ratistă	Persoane fizice	Proprie- tate obștească	Leu	Euro	Dolar SUA	Alte valute
				Societăți comer- ciale cu partici- pare de capital străin	Societăți comer- ciale cu partici- pare de capital privat și de stat autohton							
2006	105 270	69 967	8 359	953	1 793	151	23 560	488	45 574	52 230	6 720	747
2007	167 956	102 570	10 299	1 590	1 895	196	50 564	841	65 547	89 416	6 990	6 003
2008	229 295	133 354	11 899	2 253	2 400	262	78 234	894	81 826	128 157	7 695	11 618
2009	232 686	130 351	14 951	2 512	2 156	316	81 273	1 127	80 922	134 189	5 871	11 705
2010	247 220	139 430	16 008	2 548	2 206	324	85 371	1 332	84 638	144 978	5 697	11 907
2010 feb.	233 434	129 935	15 377	2 962	2 206	319	81 315	1 320	80 857	134 889	6 024	11 663
mar.	234 296	130 509	15 108	2 926	2 164	306	81 964	1 320	80 588	136 027	6 010	11 670
apr.	235 295	130 711	15 135	2 834	2 193	295	82 792	1 334	80 354	137 076	5 957	11 908
mai	236 950	131 658	15 130	2 715	2 252	307	83 554	1 335	80 322	138 735	5 993	11 900
iun.	239 118	132 909	15 272	2 737	2 281	331	84 281	1 307	80 635	140 704	5 824	11 954
iul.	239 073	132 693	15 264	2 685	2 269	327	84 526	1 310	80 612	140 636	5 906	11 919
aug.	240 652	134 000	15 704	2 250	2 249	328	84 811	1 313	81 177	141 785	5 758	11 933
sep.	242 889	136 493	15 171	2 306	2 245	331	85 026	1 316	82 182	143 028	5 757	11 922
oct.	242 453	136 310	15 161	2 345	2 222	337	84 765	1 314	82 078	142 851	5 614	11 910
nov.	244 324	137 531	15 468	2 427	2 223	320	85 029	1 327	82 928	143 768	5 717	11 911
dec.	247 220	139 430	16 008	2 548	2 206	324	85 371	1 332	84 638	144 978	5 697	11 907
2011 ian.	247 074	139 410	15 991	2 405	2 198	332	85 404	1 335	84 329	145 431	5 433	11 881
feb.	248 029	140 452	15 959	2 253	2 214	328	85 489	1 333	84 711	145 909	5 537	11 872

Perioada	Total sume acordate	Sector de activitate						
		Industria	Servicii	Construcții	Agricultură, silvicultură, piscicultură	Activități de intermedieri financiare și asigurări	Administrație publică și apărare, asigurări sociale din sistemul public, învățământ, sănătate și asistență socială	Persoane fizice
2006	105 270	25 138	35 072	6 245	2 770	6 623	5 862	23 560
2007	167 956	32 745	56 479	9 777	3 783	6 912	7 696	50 564
2008	229 295	41 489	65 015	22 931	5 362	7 260	9 005	78 234
2009	232 686	40 325	62 325	24 017	6 241	7 235	11 270	81 273
2010	247 220	43 452	64 637	26 790	7 233	6 831	12 906	85 371
2010 feb.	233 434	41 379	62 257	23 122	6 262	7 203	11 896	81 315
mar.	234 296	41 384	62 443	23 411	6 265	6 994	11 833	81 964
apr.	235 295	41 475	62 551	23 356	6 140	7 104	11 876	82 792
mai	236 950	41 414	63 170	23 706	6 149	7 077	11 881	83 554
iun.	239 118	42 057	63 754	23 864	6 253	7 038	11 871	84 281
iul.	239 073	42 158	63 408	23 937	6 363	6 835	11 846	84 526
aug.	240 652	42 277	63 953	24 216	6 363	7 000	12 033	84 811
sep.	242 889	42 281	63 081	26 632	6 735	7 056	12 079	85 026
oct.	242 453	42 291	62 793	26 771	6 808	6 953	12 072	84 765
nov.	244 324	42 846	63 332	26 693	7 023	6 972	12 431	85 029
dec.	247 220	43 452	64 637	26 790	7 233	6 831	12 906	85 371
2011 ian.	247 074	43 464	64 562	26 743	7 257	6 699	12 945	85 404
feb.	248 029	43 412	65 185	26 868	7 381	6 749	12 946	85 489

Perioada	Forma de proprietate a instituțiilor de credit		Încadrarea juridică a instituțiilor de credit		Termen de acordare		
	Instituții de credit de stat și cu capital majoritar de stat	Instituții de credit private și cu capital majoritar privat	Instituții de credit - persoane juridice române	Sucursalele din România ale instituțiilor de credit străine	Pe termen scurt (până la 12 luni)	Pe termen mediu (1-5 ani)	Pe termen lung (peste 5 ani)
2006	1 872	103 398	98 384	6 887	32 752	29 484	43 035
2007	4 093	163 863	157 159	10 798	43 323	40 601	84 032
2008	7 788	221 507	214 017	15 279	50 186	58 221	120 889
2009	9 589	223 096	217 252	15 433	49 058	56 907	126 721
2010	10 413	236 806	230 024	17 196	53 382	58 962	134 875
2010 feb.	9 775	223 659	218 185	15 249	49 368	57 477	126 590
mar.	9 744	224 552	219 320	14 975	48 307	58 579	127 410
apr.	9 684	225 611	219 994	15 301	47 917	59 056	128 322
mai	9 803	227 146	221 460	15 490	48 273	59 567	129 109
iun.	9 829	229 289	223 283	15 835	49 273	60 022	129 822
iul.	9 958	229 115	223 041	16 033	49 050	59 618	130 407
aug.	10 126	230 527	224 543	16 111	49 411	60 201	131 042
sep.	10 221	232 667	226 125	16 763	50 880	59 852	132 156
oct.	10 303	232 151	225 455	16 997	51 341	59 064	132 049
nov.	10 376	233 949	227 233	17 091	52 688	58 819	132 817
dec.	10 413	236 806	230 024	17 196	53 382	58 962	134 875
2011 ian.	10 487	236 587	229 512	17 563	52 925	58 671	135 479
feb.	10 560	237 469	230 317	17 712	53 307	58 767	135 955

*) Se referă la expunerea față de un singur debitor, expunere egală sau mai mare de 20 000 lei, și reprezintă 90,5 la sută din valoarea creditelor acordate de către sistemul bancar, conform datelor Centralei Riscurilor Bancare la 31 decembrie 2010. Suma acordată reprezintă creditul acordat conform contractului. Suma acordată nu este actualizată în luna curentă pentru creditele acordate în valută raportate în lunile anterioare.

II.6. Restanțe mai mari de 30 de zile înregistrate de persoanele fizice

Perioada	Număr persoane fizice cu restanțe >30 zile	Număr restanțe	Total	Sume restante (milioane lei)									Număr unități raportoare	
				Moneda				Categorია de întârziere						
				Leu	Euro	Dolar SUA	Alte monede	Între 31 și 60 zile	Între 61 și 90 zile	Peste 90 zile	La colectare	Credite scoase în afara bilanțului	Instituții de credit	IFN
2010 feb.	686 110	1 030 349	3 465,4	2 028,5	1 133,8	11,8	291,4	82,6	80,3	2 585,6	617,5	99,5	33	17
mar.	677 485	1 015 694	3 617,3	2 113,0	1 170,5	12,0	321,9	85,5	79,4	2 689,2	664,1	99,1	33	17
apr.	710 407	1 069 751	3 989,8	2 277,1	1 348,1	12,6	352,0	95,4	90,6	2 954,1	739,4	110,3	33	16
mai	705 561	1 062 523	4 180,5	2 339,2	1 433,7	14,4	393,3	76,4	108,0	3 101,4	772,7	122,0	33	16
iun.	714 071	1 067 062	4 459,7	2 416,8	1 542,5	15,7	484,7	74,9	103,4	3 313,0	839,7	128,7	34	17
iul.	718 437	1 071 071	4 623,6	2 496,2	1 616,8	15,1	495,6	68,3	89,9	3 470,8	872,1	122,5	34	17
aug.	727 904	1 085 853	4 879,6	2 574,1	1 723,8	15,8	566,0	87,0	87,8	3 645,9	941,6	117,2	34	15
sep.	734 152	1 086 500	5 033,0	2 640,3	1 796,9	15,0	580,9	82,8	100,5	3 753,1	982,5	114,0	34	15
oct.	734 776	1 088 094	5 370,1	2 823,3	1 865,3	14,5	667,0	80,1	98,3	3 973,4	1 105,2	113,1	34	15
nov.	725 364	1 059 971	5 304,7	2 649,4	1 901,0	15,7	738,6	81,6	95,9	3 825,9	1 177,9	123,4	34	15
dec.	720 661	1 051 555	5 488,2	2 673,6	1 971,2	15,7	827,7	79,5	89,1	3 925,1	1 226,0	168,5	35	17
2011 ian.	735 148	1 072 844	5 667,9	2 796,0	2 034,0	15,4	822,5	65,4	96,2	4 053,2	1 247,1	206,0	35	17
feb.	729 019	1 059 536	5 902,0	2 820,6	2 155,1	15,5	910,7	64,5	112,1	4 137,4	1 379,6	208,3	35	17

Sursa: Biroul de Credit S.A.

11.7. Credite acordate și angajamente asumate de IFN-urile înscrise în Registrul special*

(milioane lei)

Perioada	Total sume acordate	Forma de proprietate a beneficiarului de credit							Moneda			
		Proprietate privată	Proprietate de stat	Proprietate mixtă		Proprietate cooperative	Persoane fizice	Proprietate obștească	Leu	Euro	Dolar SUA	Alte valute
				Societăți comerciale cu participare de capital străin	Societăți comerciale cu participare de capital privat și de stat autohton							
2009	34 459	31 138	665	88	191	41	2 226	109	518	33 454	411	76
2010	30 994	27 787	724	88	172	68	2 059	95	757	29 797	386	54
2010 feb.	33 792	30 608	739	84	188	46	2 024	102	582	32 714	437	59
mar.	33 208	30 068	738	92	186	47	1 974	103	578	32 135	436	58
apr.	33 089	29 976	726	91	183	62	1 949	103	539	32 059	433	58
mai	32 861	29 761	736	90	179	65	1 927	104	580	31 820	402	58
iun.	32 643	29 537	731	90	177	66	1 939	103	578	31 601	407	57
iul.	32 494	29 186	737	91	177	67	2 136	101	688	31 348	401	57
aug.	32 038	28 772	727	89	177	67	2 108	98	689	30 892	401	57
sep.	31 668	28 414	716	93	184	66	2 098	97	701	30 512	399	56
oct.	31 389	28 145	718	92	178	66	2 094	96	729	30 209	397	55
nov.	30 918	27 657	748	89	177	69	2 084	96	744	29 724	396	55
dec.	30 994	27 787	724	88	172	68	2 059	95	757	29 797	386	54
2011 ian.	30 530	27 358	721	96	172	68	2 021	94	765	29 327	385	53
feb.	30 079	26 952	709	101	171	69	1 985	91	774	28 868	383	53

Perioada	Total sume acordate	Sector de activitate							Încadrarea juridică a IFN-urilor	
		Industrie	Servicii	Construcții	Agricultură, silvicultură, piscicultură	Activități de intermediari financiare și asigurări	Administrație publică și apărare, asigurări sociale din sistemul public, învățământ, sănătate și asistență socială	Persoane fizice	IFN-uri - persoane juridice române	Sucursalele din România ale IFN-urilor străine
2009	34 459	6 001	18 578	5 660	970	260	764	2 226	34 261	198
2010	30 994	5 364	16 191	4 854	1 539	202	786	2 059	30 783	211
2010 feb.	33 792	5 909	18 052	5 549	1 109	326	823	2 024	33 594	197
mar.	33 208	5 795	17 822	5 474	1 111	217	813	1 974	33 006	201
apr.	33 089	5 774	17 664	5 400	1 301	198	804	1 949	32 887	202
mai	32 861	5 793	17 459	5 355	1 316	215	796	1 927	32 657	205
iun.	32 643	5 720	17 318	5 296	1 361	217	793	1 939	32 438	205
iul.	32 494	5 646	17 094	5 204	1 411	215	788	2 136	32 287	207
aug.	32 038	5 548	16 816	5 130	1 441	212	783	2 108	31 831	207
sep.	31 668	5 488	16 592	5 064	1 444	209	773	2 098	31 460	207
oct.	31 389	5 431	16 385	4 982	1 534	205	758	2 094	31 181	209
nov.	30 918	5 361	16 059	4 887	1 537	204	788	2 084	30 708	211
dec.	30 994	5 364	16 191	4 854	1 539	202	786	2 059	30 783	211
2011 ian.	30 530	5 268	15 968	4 763	1 538	200	774	2 021	30 320	210
feb.	30 079	5 163	15 691	4 725	1 548	198	767	1 985	29 869	209

Perioada	Total sume acordate	Tip de risc										Termen de acordare		
		Credite de tre- zorerie	Credite pentru finan- țarea stocu- rilor și pentru echipa- mente	Credite pentru finan- țarea opera- țiunilor de comerț exterior	Creanțe comer- ciale	Credite pentru investiții imobi- liare	Obliga- țiuni	Alte credite acordate clientelei	Angaja- mente asumate în numele debito- rului față de o persoană fizică sau juridică non- bancară	Depozite de garanții vărsate pentru opera- țiuni cu instru- mente finan- ciare derivate	Credite de consum și vânzări în rate	Pe termen scurt (până la 12 luni)	Pe termen mediu (1-5 ani)	Pe termen lung (peste 5 ani)
2009	34 459	36	27 093	–	1	2 441	–	4 731	17	–	140	599	20 033	13 827
2010	30 994	36	23 756	–	–	2 507	–	4 167	17	–	511	708	16 410	13 876
2010 feb.	33 792	36	26 579	–	1	2 375	–	4 643	20	–	137	583	19 467	13 742
mar.	33 208	36	26 100	–	1	2 387	–	4 522	22	–	139	586	19 054	13 567
apr.	33 089	34	26 015	–	1	2 385	–	4 491	24	–	140	580	18 877	13 633
mai	32 861	36	25 677	–	–	2 409	–	4 573	22	–	144	576	18 589	13 697
iun.	32 643	36	25 461	–	–	2 419	–	4 561	27	–	140	578	18 328	13 737
iul.	32 494	36	25 125	–	–	2 429	–	4 469	28	–	408	581	17 963	13 950
aug.	32 038	36	24 723	–	–	2 441	–	4 384	28	–	426	629	17 512	13 897
sep.	31 668	36	24 378	–	–	2 463	–	4 326	15	–	450	625	17 154	13 889
oct.	31 389	36	24 123	–	–	2 469	–	4 278	12	–	472	624	16 915	13 850
nov.	30 918	36	23 678	–	–	2 458	–	4 237	16	–	494	540	16 491	13 888
dec.	30 994	36	23 756	–	–	2 507	–	4 167	17	–	511	708	16 410	13 876
2011 ian.	30 530	36	23 324	–	–	2 527	–	4 100	16	–	526	692	16 005	13 833
feb.	30 079	46	22 930	–	–	2 501	–	4 043	23	–	535	552	15 732	13 795

*) Se referă la expunerea față de un singur debitor, expunere egală sau mai mare de 20 000 lei, și reprezintă 82,5 la sută din valoarea creditelor acordate și a angajamentelor asumate de către instituțiile financiare nebankare (IFN-uri) înscrise în Registrul special, conform datelor Centralei Riscurilor Bancare la 31 decembrie 2010. Suma acordată reprezintă creditul acordat sau angajamentul asumat conform contractului. Suma acordată nu este actualizată în luna curentă pentru creditele sau angajamentele acordate în valută raportate în lunile anterioare.

11.8. Credite acordate de IFN-urile înscrise în Registrul special*

(milioane lei)

Perioada	Total sume acordate	Forma de proprietate a beneficiarului de credit							Moneda			
		Proprie- tate privată	Proprie- tate de stat	Proprietate mixtă		Proprie- tate coope- ratistă	Persoane fizice	Proprie- tate obștească	Leu	Euro	Dolar SUA	Alte valute
				Societăți comer- ciale cu partici- pare de capital străin	Societăți comerciale cu participare de capital privat și de stat autohton							
2009	34 442	31 121	665	88	191	41	2 226	109	518	33 437	411	76
2010	30 977	27 771	723	88	172	68	2 059	95	757	29 780	386	54
2010 feb.	33 772	30 588	739	84	188	46	2 024	102	582	32 694	437	59
mar.	33 186	30 046	738	92	186	47	1 974	103	578	32 113	436	58
apr.	33 065	29 952	726	91	183	62	1 949	103	539	32 035	433	58
mai	32 839	29 739	736	90	179	65	1 927	104	580	31 798	402	58
iun.	32 616	29 511	731	90	177	66	1 939	103	578	31 574	407	57
iul.	32 466	29 158	737	91	177	67	2 136	101	688	31 320	401	57
aug.	32 010	28 744	727	89	177	67	2 108	98	689	30 864	401	57
sep.	31 653	28 400	716	93	184	66	2 098	97	701	30 497	399	56
oct.	31 377	28 133	718	92	178	66	2 094	96	729	30 197	397	55
nov.	30 902	27 641	747	89	177	69	2 084	96	744	29 708	396	55
dec.	30 977	27 771	723	88	172	68	2 059	95	757	29 780	386	54
2011 ian.	30 514	27 342	720	96	172	68	2 021	94	765	29 311	385	53
feb.	30 056	26 930	708	101	171	69	1 985	91	774	28 846	383	53

Perioada	Total sume acordate	Sector de activitate						
		Industrie	Servicii	Construcții	Agricultură, silvicultură, piscicultură	Activități de intermedieri financiare și asigurări	Administrație publică și apărare, asigurări sociale din sistemul public, învățământ, sănătate și asistență socială	Persoane fizice
2009	34 442	6 001	18 563	5 660	969	260	764	2 226
2010	30 977	5 361	16 183	4 852	1 539	201	784	2 059
2010 feb.	33 772	5 909	18 034	5 548	1 109	326	823	2 024
mar.	33 186	5 795	17 803	5 472	1 111	217	813	1 974
apr.	33 065	5 772	17 644	5 399	1 301	198	804	1 949
mai	32 839	5 791	17 441	5 354	1 315	215	796	1 927
iun.	32 616	5 716	17 297	5 294	1 361	217	793	1 939
iul.	32 466	5 643	17 073	5 202	1 411	215	787	2 136
aug.	32 010	5 545	16 794	5 129	1 440	212	782	2 108
sep.	31 653	5 484	16 582	5 063	1 444	209	773	2 098
oct.	31 377	5 427	16 379	4 981	1 534	205	758	2 094
nov.	30 902	5 358	16 050	4 886	1 536	202	787	2 084
dec.	30 977	5 361	16 183	4 852	1 539	201	784	2 059
2011 ian.	30 514	5 266	15 960	4 761	1 537	200	772	2 021
feb.	30 056	5 161	15 676	4 724	1 547	198	765	1 985

Perioada	Încadrarea juridică a IFN-urilor		Termen de acordare		
	IFN-uri - persoane juridice române	Sucursalele din România ale IFN-urilor străine	Pe termen scurt (până la 12 luni)	Pe termen mediu (1-5 ani)	Pe termen lung (peste 5 ani)
2009	34 244	198	583	20 033	13 827
2010	30 766	211	699	16 404	13 875
2010 feb.	33 574	197	564	19 466	13 742
mar.	32 984	201	564	19 053	13 567
apr.	32 863	202	558	18 875	13 633
mai	32 635	205	557	18 586	13 697
iun.	32 411	205	556	18 325	13 736
iul.	32 259	207	556	17 961	13 949
aug.	31 803	207	604	17 509	13 897
sep.	31 445	207	614	17 150	13 889
oct.	31 169	209	617	16 910	13 849
nov.	30 692	211	530	16 485	13 887
dec.	30 766	211	699	16 404	13 875
2011 ian.	30 304	210	685	15 998	13 831
feb.	29 847	209	542	15 721	13 793

*) Se referă la expunerea față de un singur debitor, expunere egală sau mai mare de 20 000 lei, și reprezintă 84,3 la sută din valoarea creditelor acordate de către instituțiile financiare nebancare (IFN-uri) înscrise în Registrul special, conform datelor Centralei Riscurilor Bancare la 31 decembrie 2010. Suma acordată reprezintă creditul acordat conform contractului. Suma acordată nu este actualizată în luna curentă pentru creditele acordate în valută raportate în lunile anterioare.

11.9. Situația instrumentelor de plată de debit refuzate

Perioada	Total		din care: motive majore	
	Număr	Sumă (mii lei)	Număr	Sumă (mii lei)
1) Cecuri				
2010 feb.	1 739	39 086,6	1 613	31 465,5
mar.	2 030	48 129,4	1 872	44 420,6
apr.	1 719	43 150,1	1 639	40 799,9
mai	1 695	78 352,5	1 585	69 368,4
iun.	2 001	44 113,0	1 825	38 575,9
iul.	1 641	44 763,5	1 509	39 329,7
aug.	1 839	49 244,2	1 665	40 435,8
sep.	1 779	73 009,6	1 676	68 942,3
oct.	1 704	39 894,1	1 605	32 787,8
nov.	1 608	37 022,5	1 505	29 532,6
dec.	1 896	42 282,0	1 706	37 590,5
2011 ian.	1 354	29 832,6	1 267	27 991,3
feb.	1 089	22 937,4	1 016	21 731,3
2) Cambii				
2010 feb.	56	30,5	55	27,0
mar.	74	161,9	70	159,9
apr.	91	382,3	87	379,2
mai	107	407,8	102	404,5
iun.	109	392,5	100	381,4
iul.	101	395,3	93	392,6
aug.	82	321,1	79	319,8
sep.	100	350,3	92	267,8
oct.	90	417,4	85	342,5
nov.	78	339,9	73	338,1
dec.	73	352,0	64	320,5
2011 ian.	50	157,9	46	151,8
feb.	65	102,4	61	93,3
3) Bilete la ordin				
2010 feb.	29 865	681 001,4	25 016	616 372,3
mar.	31 877	986 084,8	26 873	782 748,6
apr.	27 069	641 242,6	23 205	592 468,4
mai	27 784	862 921,6	22 991	745 165,4
iun.	31 526	851 047,3	25 838	789 756,1
iul.	27 725	896 785,9	23 837	833 157,1
aug.	25 333	663 068,9	22 101	611 805,1
sep.	23 791	623 622,9	20 833	572 695,7
oct.	24 975	739 560,5	21 698	666 722,7
nov.	26 509	782 380,4	22 810	661 358,1
dec.	27 281	735 066,2	23 267	645 245,3
2011 ian.	19 709	586 424,2	16 823	526 285,6
feb.	19 968	510 011,5	17 408	392 292,4
Total				
2010 feb.	31 660	720 118,6	26 684	647 864,8
mar.	33 981	1 034 376,0	28 815	827 329,1
apr.	28 879	684 775,0	24 931	633 647,5
mai	29 586	941 681,8	24 678	814 938,4
iun.	33 636	895 552,8	27 763	828 713,4
iul.	29 467	941 944,7	25 439	872 879,3
aug.	27 254	712 634,2	23 845	652 560,8
sep.	25 670	696 982,7	22 601	641 905,8
oct.	26 769	779 871,9	23 388	699 853,0
nov.	28 195	819 742,8	24 388	691 228,8
dec.	29 250	777 700,2	25 037	683 156,3
2011 ian.	21 113	616 414,7	18 136	554 428,8
feb.	21 122	533 051,3	18 485	414 117,0

11.10. Situația titularilor de cont care au generat incidente de plată

Perioada	Total (număr)	Persoane cu risc	Persoane aflate în
			interdicție bancară
1) Persoane fizice			
2010 feb.	418	242	1
mar.	401	215	–
apr.	301	194	–
mai	296	175	–
iun.	300	182	–
iul.	286	204	–
aug.	279	160	–
sep.	197	142	–
oct.	215	143	–
nov.	208	139	–
dec.	295	174	–
2011 ian.	312	189	–
feb.	190	133	–
2) Persoane juridice			
2010 feb.	10 557	8 921	689
mar.	11 081	9 466	820
apr.	10 180	8 835	755
mai	10 512	8 800	697
iun.	11 228	9 405	792
iul.	10 251	8 899	718
aug.	9 698	8 517	648
sep.	9 061	8 026	671
oct.	8 945	7 954	634
nov.	9 063	8 017	653
dec.	9 264	8 066	666
2011 ian.	7 462	6 418	444
feb.	7 084	6 253	403
Total			
2010 feb.	10 975	9 163	690
mar.	11 482	9 681	820
apr.	10 481	9 029	755
mai	10 808	8 975	697
iun.	11 528	9 587	792
iul.	10 537	9 103	718
aug.	9 977	8 677	648
sep.	9 258	8 168	671
oct.	9 160	8 097	634
nov.	9 271	8 156	653
dec.	9 559	8 240	666
2011 ian.	7 774	6 607	444
feb.	7 274	6 386	403

12. INDICATORI AI PIEȚEI MONETARE

Operațiuni interbancare

Perioada	Stoc		Tranzacții		ROBID	ROBOR	ROBID	ROBOR
	medie zilnică (mil. lei)	rata medie a dobânzii (% p.a.)	medie zilnică (mil. lei)	rata medie a dobânzii (% p.a.)	ON	ON	1 săptămână	1 săptămână
					rata medie a dobânzii (% p.a.)		rata medie a dobânzii (% p.a.)	
2010 feb.	5 263,2	6,44	1 974,3	5,62	4,85	5,35	5,87	6,37
mar.	4 819,4	5,52	1 459,7	4,47	3,44	3,94	4,17	4,67
apr.	5 439,4	4,98	1 550,2	4,40	2,99	3,49	3,22	3,72
mai	7 143,0	5,75	2 653,1	6,08	5,12	5,62	5,68	6,18
iun.	4 725,0	5,86	1 937,7	5,51	4,80	5,30	5,86	6,36
iul.	5 076,1	5,48	1 860,8	4,46	3,38	3,88	5,02	5,52
aug.	5 466,2	5,02	2 042,5	4,10	3,52	4,02	4,50	5,00
sep.	5 563,4	5,05	2 050,1	4,06	3,35	3,85	4,40	4,90
oct.	5 687,9	4,67	1 979,7	3,83	2,97	3,47	3,89	4,39
nov.	5 495,1	4,34	1 826,8	3,58	2,93	3,43	3,64	4,14
dec.	5 153,4	4,03	1 694,5	3,28	2,56	3,06	3,13	3,63
2011 ian.	4 191,7	4,04	1 552,3	3,16	2,43	2,93	2,80	3,30
feb.	5 397,6	4,64	2 057,7	4,44	4,22	4,72	4,81	5,31
mar.	4 784,9	4,95	1 674,0	4,25	3,92	4,42	4,59	5,09

Titluri de stat (emisiuni noi și reînnoite)

Perioada	Certificate de trezorerie cu discount		Certificate de trezorerie		Obligațiuni de stat cu dobândă					
	valoare adjudecată (mil. lei)	randament mediu (% p.a.)	valoare nominală (mil. EUR)	rata medie a dobânzii (% p.a.)	valoare nominală (mil. lei)		rata medie a dobânzii (% p.a.)		valoare nominală (mil. EUR)	rata medie a dobânzii (% p.a.)
					obligațiuni cu dobândă	obligațiuni cu dobândă indexabilă	obligațiuni cu dobândă	obligațiuni cu dobândă indexabilă (marjă adjudecată)		
2010 feb.	2 000,0	7,41	–	x	839,9	–	7,41	x	–	x
mar.	3 232,5	6,57	–	x	868,9	–	6,82	x	–	x
apr.	2 471,9	6,02	–	x	2 098,7	–	6,91	x	–	x
mai	1 830,6	6,31	–	x	700,9	–	7,00	x	–	x
iun.	673,9	6,79	–	x	284,2	–	6,97	x	–	x
iul.	1 277,7	6,99	1 273,2	4,90	103,0	–	7,10	x	–	x
aug.	3 011,8	7,00	–	x	–	–	x	x	–	x
sep.	1 962,0	7,00	–	x	200,4	–	7,10	x	–	x
oct.	2 896,3	7,00	–	x	200,0	–	7,00	x	–	x
nov.	4 255,8	7,06	–	x	120,1	–	7,10	x	1 319,6	4,80
dec.	5 249,4	6,87	–	x	1 033,5	–	7,22	x	–	x
2011 ian.	5 341,3	6,67	–	x	1 584,6	–	7,13	x	–	x
feb.	3 059,0	6,74	–	x	1 559,2	–	7,17	x	–	x
mar.	2 898,5	6,91	–	x	729,3	–	7,38	x	–	x

13. INDICATORI AI PIEȚEI VALUTARE**13.1. Piața valutară interbancară**

Perioada	Volum tranzacții ¹ (mil. EUR)	Curs de schimb (RON/EUR)				Curs de schimb (RON/USD)			
		la sfârșitul perioadei	mediu	variație procentuală față de:		la sfârșitul perioadei	mediu	variație procentuală față de:	
				sfârșitul anului anterior	aceeași perioadă a anului anterior			sfârșitul anului anterior	aceeași perioadă a anului anterior
2006	13 894,9	3,3817	3,5245	-6,7	-2,7	2,5676	2,8090	-16,2	-3,6
2007	29 720,1	3,6102	3,3373	3,4	-5,3	2,4564	2,4383	-6,1	-13,2
2008	38 753,5	3,9852	3,6827	10,9	10,3	2,8342	2,5189	19,7	3,3
2009	29 398,1	4,2282	4,2373	7,9	15,1	2,9361	3,0493	-0,3	21,1
2010	33 160,7	4,2848	4,2099	1,6	-0,6	3,2045	3,1779	12,0	4,2
2010 feb.	27 460,1	4,1073	4,1179	-2,5	-3,9	3,0151	3,0071	3,9	-10,2
mar.	31 899,5	4,0958	4,0879	-3,2	-4,5	3,0422	3,0113	4,0	-8,3
apr.	32 408,8	4,1276	4,1285	-2,3	-1,6	3,0973	3,0758	6,2	-3,2
mai	37 088,4	4,1792	4,1743	-1,2	0,1	3,3984	3,3207	14,7	8,7
iun.	37 648,9	4,3688	4,2396	0,4	0,6	3,5617	3,4700	19,9	15,5
iul.	35 679,5	4,2471	4,2611	0,9	1,1	3,2679	3,3388	15,3	11,5
aug.	35 589,8	4,2597	4,2389	0,3	0,5	3,3582	3,2847	13,5	11,1
sep.	33 632,5	4,2674	4,2642	0,9	0,6	3,1254	3,2636	12,7	12,1
oct.	30 459,0	4,2664	4,2798	1,3	-0,1	3,0904	3,0788	6,3	6,5
nov.	33 256,0	4,2842	4,2931	1,6	0,1	3,2861	3,1403	8,5	9,3
dec.	35 314,7	4,2848	4,2925	1,6	1,6	3,2045	3,2439	12,0	12,0
2011 ian.	37 955,8	4,2549	4,2622	-0,7	2,9	3,1182	3,1918	-1,6	10,1
feb.	35 695,5	4,2150	4,2472	-1,1	3,1	3,0489	3,1108	-4,1	3,4
mar.	35 106,2	4,1141	4,1646	-3,0	1,9	2,8931	2,9736	-8,3	-1,3

1) Valorile anuale sunt medii lunare.

13.2. Cursuri zilnice pe piața valutară, februarie 2011

(RON)

Ziua	CAD	CHF	EUR	GBP	100 JPY	USD	DST	Gram aur
1	3,1033	3,2930	4,2577	4,9958	3,7978	3,0994	4,8571	133,2906
2	3,1150	3,2877	4,2564	4,9928	3,7769	3,0755	4,8556	132,2660
3	3,1319	3,2776	4,2609	5,0190	3,7844	3,0921	4,8526	132,4773
4	3,1617	3,2976	4,2632	5,0428	3,8319	3,1285	4,8701	135,5267
7	3,1682	3,2639	4,2485	5,0448	3,7989	3,1300	4,8731	135,5259
8	3,1482	3,2646	4,2536	5,0243	3,7919	3,1130	4,8914	135,7636
9	3,1404	3,2367	4,2568	5,0198	3,7816	3,1230	4,8840	136,6286
10	3,1327	3,2448	4,2600	5,0171	3,7774	3,1223	4,8747	136,3250
11	3,1612	3,2407	4,2649	5,0421	3,7783	3,1572	4,8957	137,7682
14	3,1934	3,2439	4,2490	5,0484	3,7872	3,1566	4,8828	137,7095
15	3,1888	3,2399	4,2496	5,0470	3,7625	3,1427	4,9062	138,5815
16	3,1891	3,2573	4,2584	5,0584	3,7613	3,1476	4,9051	138,9835
17	3,1825	3,2752	4,2509	5,0531	3,7466	3,1322	4,8917	138,6841
18	3,1860	3,2942	4,2493	5,0808	3,7583	3,1336	4,8783	139,5909
21	3,1466	3,2699	4,2412	5,0227	3,7257	3,0985	4,8495	139,5784
22	3,1522	3,2966	4,2350	5,0222	3,7456	3,1067	4,8424	139,5405
23	3,1134	3,2829	4,2261	4,9927	3,7215	3,0800	4,8339	138,7894
24	3,1236	3,3115	4,2331	4,9678	3,7547	3,0710	4,8322	139,5800
25	3,1159	3,2912	4,2139	4,9153	3,7323	3,0580	4,8011	138,0040
28	3,1185	3,2862	4,2150	4,9440	3,7260	3,0489	4,8072	138,1159

14. INDICATORI AI PIEȚEI DE CAPITAL**14.1. Bursa de Valori București - Piața reglementată**

Perioada	Număr acțiuni tranzacționate (mii buc.)	Număr tranzacții	Volum tranzacții (mil. lei)	Capitalizarea pieței (mil. lei)	Indice BET (puncte)	Indice BET-C (puncte)	Indice BET-FI (puncte)	Indice BET-XT (puncte)	Indice BET-NG (puncte)	Indice ROTX (puncte)
2006	13 677 505	1 444 398	9 894,3	73 341,8	8 050,18	5 025,08	63 011,74	1 000,00	1 000,00	17 642,77
2007	14 234 962	1 544 891	13 802,7	85 962,4	9 825,38	6 665,47	78 669,68	1 168,51	1 258,18	21 705,00
2008	12 847 992	1 341 297	6 950,4	45 701,5	2 901,10	1 977,10	12 549,53	277,36	348,43	6 590,32
2009	14 431 359	1 314 526	5 092,7	80 074,5	4 690,57	2 714,77	23 885,96	461,95	596,16	9 674,67
2010	13 339 283	889 486	5 600,6	102 442,6	5 268,61	3 111,17	21 980,58	470,61	771,97	10 864,58
2010 feb.	4 409 087	95 059	819,0	85 593,4	5 328,45	3 063,63	29 461,88	529,99	715,07	10 601,87
mar.	2 970 490	119 778	693,0	97 806,5	5 965,35	3 519,93	32 132,89	593,63	805,64	11 931,93
apr.	830 042	102 676	544,2	100 899,7	5 727,85	3 434,75	29 556,20	562,48	785,67	11 718,76
mai	1 247 957	129 723	797,7	87 808,4	4 935,05	2 952,22	20 248,94	451,84	695,84	10 201,48
iun.	598 469	91 426	510,3	82 638,8	4 743,86	2 804,47	19 870,24	431,76	685,58	9 597,13
iul.	510 959	48 412	381,6	92 012,9	5 074,07	2 964,79	22 371,58	466,64	721,20	10 384,29
aug.	359 170	47 871	293,5	88 959,7	5 072,95	2 975,51	21 757,25	460,85	734,60	10 233,31
sep.	886 144	45 379	335,0	92 698,8	5 336,25	3 102,99	24 021,28	490,09	766,98	10 709,41
oct.	281 095	43 149	242,3	96 593,1	5 282,41	3 098,65	24 296,67	489,16	758,88	10 758,86
nov.	311 476	45 259	244,7	91 975,1	5 093,95	2 994,34	20 675,67	452,36	739,77	10 286,31
dec.	281 405	36 470	334,8	102 442,6	5 268,61	3 111,17	21 980,58	470,61	771,97	10 864,58
2011 ian.	1 399 988	77 204	976,4	115 493,7	5 672,66	3 293,47	22 241,62	499,94	788,49	11 707,90
feb.	1 166 583	56 204	1 189,4	120 491,2	5 864,43	3 412,29	23 787,57	523,63	828,23	12 105,85
mar.	1 310 060	98 468	986,0	118 429,7	5 928,64	3 524,27	26 875,22	556,85	827,37	12 148,03

14.2. Bursa de Valori București - Piața RASDAQ

Perioada	Număr acțiuni tranzacționate (mii buc.)	Număr tranzacții	Volum tranzacții (mil. lei)	Capitalizarea pieței (mil. lei)	Indice compozit al pieței (puncte)	Indice RAQ I (puncte)	Indice RAQ II (puncte)
2006	1 149 821	143 620	847,9	10 707,4	2 355,79	2 690,76	4 088,80
2007	4 311 519	668 867	4 254,1	24 410,0	4 628,55	4 496,91	8 201,16
2008	1 991 118	372 118	1 562,0	12 099,9	2 071,17	2 239,02	4 884,36
2009	1 550 828	187 025	576,0	12 345,3	2 239,51	2 362,57	5 491,44
2010	1 402 211	209 423	605,1	10 832,6	1 680,01	1 441,98	3 056,69
2010 feb.	140 220	17 659	39,5	12 560,2	2 241,67	2 539,64	5 049,64
mar.	276 851	39 557	103,9	14 104,5	2 527,55	2 873,39	5 206,91
apr.	158 293	29 114	77,9	13 459,2	2 486,71	2 652,79	5 053,06
mai	215 944	25 312	89,8	12 034,4	2 225,67	2 143,12	4 373,76
iun.	97 282	17 093	47,6	11 065,6	2 092,94	2 090,01	3 476,44
iul.	93 790	9 444	30,1	11 350,6	2 169,13	2 092,54	3 110,34
aug.	51 583	9 895	32,7	11 247,8	2 162,34	2 073,79	3 222,14
sep.	72 804	12 397	27,6	11 556,9	1 761,66	2 332,26	3 206,01
oct.	80 606	13 250	71,2	11 513,0	1 749,10	2 054,90	2 932,35
nov.	54 779	10 636	18,7	11 135,7	1 713,70	1 681,27	3 018,02
dec.	32 312	7 802	22,0	10 832,6	1 680,01	1 441,98	3 056,69
2011 ian.	45 607	11 413	23,2	11 505,4	1 742,14	1 465,80	3 084,42
feb.	60 349	9 581	25,6	11 310,9	1 716,62	1 468,78	2 997,19
mar.	92 906	12 995	29,3	10 851,7	1 649,07	1 465,73	3 250,32

Sursa: Bursa de Valori București.

Notă: Datele privind capitalizarea pieței și indicii bursieri corespund ultimei ședințe de tranzacționare a perioadei.

15. INDICATORI AI BALANȚEI DE PLĂȚI ȘI POZIȚIEI INVESTIȚIONALE INTERNAȚIONALE A ROMÂNIEI**15.1. Balanța de plăți**

(milioane EUR)

Componente	2009			2010*		
	Credit	Debit	Net	Credit	Debit	Net
1. CONTUL CURENT (A+B+C)	44 055	48 970	-4 915	50 615	55 584	-4 969
A. Bunuri și servicii	36 147	43 311	-7 164	43 769	50 312	-6 543
a. Bunuri fob (export / import)	29 084	35 955	-6 870	37 294	43 199	-5 905
b. Servicii	7 063	7 355	-292	6 475	7 113	-638
- transport	2 079	1 999	80	1 926	2 105	-179
- turism - călătorii	885	1 049	-164	860	1 240	-380
- alte servicii	4 102	4 306	-204	3 691	3 770	-79
B. Venituri	1 189	3 088	-1 899	1 052	2 893	-1 841
- din muncă	492	45	447	484	67	417
- din investiții directe	24	875	-851	16	621	-605
- din investiții de portofoliu	538	312	226	437	457	-20
- din alte investiții de capital (dobânzi)	135	1 857	-1 722	113	1 752	-1 639
C. Transferuri curente	6 717	2 568	4 149	5 795	2 379	3 416
- administrație publică	2 360	1 596	764	1 985	1 338	647
- alte sectoare	4 360	971	3 389	3 810	1 040	2 770
2. CONTUL DE CAPITAL ȘI FINANCIAR (A+B)	76 671	70 790	5 881	65 394	59 629	5 765
A. Contul de capital	994	346	648	538	323	215
a. Transferuri de capital	792	278	514	500	251	249
- administrație publică	562	147	415	275	114	161
- alte sectoare	229	131	98	225	139	86
b. Achiziționarea/vânzarea de active nemateriale - nefinanciare	201	68	133	39	72	-33
B. Contul financiar	75 680	70 444	5 236	64 856	59 307	5 549
a. Investiții directe	13 437	9 883	3 554	7 814	5 262	2 552
- ale rezidenților în străinătate	159	95	64	177	324	-147
- ale nerezidenților în România	13 280	9 790	3 490	7 636	4 940	2 696
b. Investiții de portofoliu	1 713	1 200	513	4 404	3 269	1 135
- active	600	732	-132	1 341	1 467	-126
- pasive	1 119	460	659	3 062	1 799	1 263
c. Derivate financiare	380	431	-51	444	442	2
- active	380	0	380	444	0	444
- pasive	0	431	-431	0	442	-442
d. Alte investiții de capital	60 152	57 805	2 347	52 194	46 848	5 346
- active	15 429	17 391	-1 962	15 827	16 365	-538
1. Împrumuturi și credite pe termen lung	169	222	-53	486	306	180
1.1. Credite comerciale	74	24	50	243	33	210
1.2. Credite financiare	95	195	-100	247	274	-27
2. Împrumuturi și credite pe termen scurt	1 757	2 623	-866	1 941	2 997	-1 056
2.1. Credite comerciale	1 613	2 255	-642	1 654	2 310	-656
2.2. Credite financiare	145	367	-222	287	689	-402
3. Numerar și depozite	13 160	14 253	-1 093	13 245	12 843	402
4. Alte active	339	292	47	151	219	-68
- pe termen lung	123	145	-22	12	45	-33
- pe termen scurt	215	146	69	137	173	-36
- pasive	44 724	40 416	4 308	36 367	30 486	5 881
1. Credite și împrumuturi de la FMI	6 769	0	6 769	4 247	0	4 247
2. Împrumuturi și credite pe termen lung	10 784	7 403	3 381	8 284	9 031	-747
2.1. Credite comerciale	48	681	-633	10	657	-647
2.2. Credite financiare	10 736	6 722	4 014	8 273	8 375	-102
3. Împrumuturi și credite pe termen scurt	5 459	9 269	-3 810	7 340	5 788	1 552
3.1. Credite comerciale	1 656	2 906	-1 250	2 822	2 379	443
3.2. Credite financiare	3 807	6 361	-2 554	4 518	3 410	1 108
4. Numerar și depozite	18 369	21 466	-3 097	14 269	13 997	272
5. Alte pasive	3 340	2 283	1 057	2 227	1 667	560
- pe termen lung	3 191	1 973	1 218	2 110	1 365	745
- pe termen scurt	149	309	-160	119	302	-183
e. Active de rezervă ale BNR, net ("-" creștere/"+" scădere)	-	1 123	-1 123	-	3 488	-3 488
3. ERORI ȘI OMISIUNI (NET)	-	968	-968	-	797	-797

Notă: Valorile cumulate se obțin prin însumarea fluxurilor lunare exprimate în milioane euro și rotunjite la întreg.

*) Date revizuite; **) Date provizorii.

2010 (ianuarie - februarie)*			2011 (ianuarie - februarie)**			Componente
Credit	Debit	Net	Credit	Debit	Net	
6 737	7 484	-747	9 180	9 224	-44	1. CONTUL CURENT (A+B+C)
5 679	6 495	-816	7 941	8 116	-175	A. Bunuri și servicii
4 876	5 538	-662	6 918	6 923	-5	a. Bunuri fob (export / import)
803	956	-153	1 023	1 193	-170	b. Servicii
235	270	-35	335	382	-47	- transport
87	151	-64	131	174	-43	- turism - călătorii
481	537	-56	556	637	-81	- alte servicii
141	406	-265	168	571	-403	B. Venituri
64	6	58	66	18	48	- din muncă
2	102	-100	0	155	-155	- din investiții directe
60	27	33	85	53	32	- din investiții de portofoliu
14	271	-257	17	345	-328	- din alte investiții de capital (dobânzi)
916	584	332	1 071	537	534	C. Transferuri curente
394	443	-49	609	421	188	- administrație publică
522	140	382	463	116	347	- alte sectoare
11 123	10 584	539	10 347	10 064	283	2. CONTUL DE CAPITAL ȘI FINANCIAR (A+B)
78	58	20	76	24	52	A. Contul de capital
69	56	13	48	15	33	a. Transferuri de capital
39	18	21	38	2	36	- administrație publică
30	37	-7	10	12	-2	- alte sectoare
10	2	8	28	9	19	b. Achiziționarea/vânzarea de active nemateriale - nefinanciare
11 045	10 526	519	10 271	10 040	231	B. Contul financiar
856	740	116	794	504	290	a. Investiții directe
32	54	-22	15	19	-4	- ale rezidenților în străinătate
825	686	139	781	485	296	- ale nerezidenților în România
342	318	24	1 871	1 461	410	b. Investiții de portofoliu
154	204	-50	304	694	-390	- active
187	114	73	1 567	768	799	- pasive
55	81	-26	40	63	-23	c. Derivate financiare
55	0	55	40	0	40	- active
0	81	-81	0	63	-63	- pasive
9 791	8 463	1 328	7 565	7 956	-391	d. Alte investiții de capital
2 594	2 245	349	2 597	2 726	-129	- active
35	43	-8	169	174	-5	1. Împrumuturi și credite pe termen lung
15	5	10	29	1	28	1.1. Credite comerciale
21	38	-17	140	174	-34	1.2. Credite financiare
267	423	-156	403	567	-164	2. Împrumuturi și credite pe termen scurt
217	265	-48	326	378	-52	2.1. Credite comerciale
50	160	-110	77	189	-112	2.2. Credite financiare
2 264	1 749	515	2 000	1 943	57	3. Numerar și depozite
26	29	-3	26	41	-15	4. Alte active
3	0	3	2	0	2	- pe termen lung
23	29	-6	25	41	-16	- pe termen scurt
7 198	6 218	980	4 967	5 231	-264	- pasive
2 453	0	2 453	908	0	908	1. Credite și împrumuturi de la FMI
869	1 846	-977	680	979	-299	2. Împrumuturi și credite pe termen lung
2	49	-47	2	48	-46	2.1. Credite comerciale
867	1 797	-930	678	930	-252	2.2. Credite financiare
432	889	-457	788	1 077	-289	3. Împrumuturi și credite pe termen scurt
171	487	-316	222	604	-382	3.1. Credite comerciale
259	403	-144	566	473	93	3.2. Credite financiare
2 994	3 089	-95	2 374	3 040	-666	4. Numerar și depozite
450	393	57	217	133	84	5. Alte pasive
435	318	117	194	105	89	- pe termen lung
14	75	-61	23	28	-5	- pe termen scurt
-	925	-925	-	56	-56	e. Active de rezervă ale BNR, net ("-" creștere/"+" scădere)
207	-	207	-	240	-240	3. ERORI ȘI OMISIUNI (NET)

15.2. Principalii indicatori ai poziției investiționale internaționale

(milioane EUR; sfârșitul perioadei)

Perioada	Total creanțe guverna- mentale	Datorie externă pe termen mediu și lung ¹										
		Total	I. Datorie publică									
			Total	Instituții multilaterale						UE	FDS - CE	FMI / MFP
				Total, din care:	BIRD	BEI	BERD					
2006	2 072,4	28 622,2	6 930,6	4 122,4	1 700,1	1 606,2	101,9	150,0	271,1	–		
2007	1 661,4	38 711,2	8 180,7	3 971,4	1 580,5	1 590,4	119,1	125,0	329,7	–		
2008	1 761,4	51 762,0	9 028,2	4 687,0	1 573,8	2 057,8	174,4	100,0	439,8	–		
2009	1 726,5	65 746,0	11 984,2	7 758,7	1 852,1	2 292,2	180,4	1 575,0	632,8	934,0		
2010	1 871,8	72 084,2	15 800,4	11 576,6	1 879,9	2 300,7	176,4	3 687,5	765,4	2 251,1		
2010	feb.	1 728,1	67 736,5	13 333,6	9 125,8	1 911,6	2 219,7	183,4	1 575,0	636,3	2 206,9	
	mar.	1 847,7	70 056,9	15 350,5	10 126,7	1 921,0	2 229,6	185,1	2 575,0	636,5	2 194,6	
	apr.	1 847,7	70 473,9	15 403,7	10 174,3	1 917,5	2 256,2	184,5	2 575,0	636,3	2 214,0	
	mai	1 847,7	71 231,5	15 610,0	10 401,3	1 995,8	2 255,6	181,1	2 575,0	640,6	2 317,3	
	iun.	2 037,4	70 994,0	15 379,8	10 433,4	2 002,6	2 235,2	179,9	2 550,0	640,0	2 354,0	
	iul.	2 037,4	70 499,3	14 570,9	10 309,9	1 953,8	2 254,0	180,1	2 537,5	660,9	2 266,4	
	aug.	2 037,4	70 621,6	14 696,1	10 398,6	1 957,9	2 252,0	178,9	2 537,5	701,8	2 313,0	
	sep.	1 829,7	71 780,9	15 577,6	11 387,9	1 875,8	2 247,2	179,5	3 687,5	703,5	2 219,9	
	oct.	1 829,7	71 331,0	15 558,8	11 355,3	1 847,0	2 235,4	178,6	3 687,5	702,6	2 210,6	
	nov.	1 829,7	72 390,7	15 787,0	11 554,4	1 896,0	2 257,4	176,5	3 687,5	756,8	2 267,5	
	dec.	1 871,8	72 084,2	15 800,4	11 576,6	1 879,9	2 300,7	176,4	3 687,5	765,4	2 251,1	
	2011	ian.	1 871,8	72 913,2	15 739,2	11 512,0	1 868,1	2 291,4	180,2	3 687,5	763,9	2 220,9
feb.		1 871,8	72 862,1	15 701,8	11 463,5	1 836,0	2 286,3	177,8	3 687,5	762,5	2 220,0	

Perioada	Datorie externă pe termen mediu și lung ¹										
	I. Datorie publică										Alți creditori privați
	Instituții bilaterale					Emisiuni de obligațiuni				Bănci private	
Total, din care:	Japonia	SUA	KfW Germania	Eximbank Coreea	Total, din care:	Credit Deutsche Bank AG	CS First Boston Elveția	JP Morgan ABN Amro Bank			
2006	91,9	30,2	19,0	8,9	33,8	2 500,0	1 400,0	600,0	500,0	203,4	12,9
2007	79,3	21,7	17,0	10,4	30,1	2 439,3	1 312,3	580,0	492,0	545,4	1 145,3
2008	65,0	19,4	12,1	10,5	23,1	2 640,0	1 398,0	750,0	492,0	689,2	946,9
2009	56,2	10,2	10,8	11,8	23,3	2 773,3	1 370,0	750,0	492,0	811,3	584,6
2010	60,8	10,4	10,5	15,7	24,3	2 898,9	1 488,4	734,5	461,4	764,0	500,1
2010	feb.	59,0	11,1	11,4	12,6	2 772,1	1 370,0	750,0	492,0	811,5	565,2
	mar.	58,9	10,0	11,5	12,6	3 790,2	2 370,0	750,0	492,0	809,5	565,2
	apr.	60,0	10,0	11,7	12,8	3 814,9	2 370,0	750,0	492,0	803,7	550,9
	mai	62,7	11,0	12,7	13,5	3 812,4	2 370,0	750,0	492,0	779,6	554,0
	iun.	62,8	11,4	12,7	13,6	3 544,2	2 158,5	725,2	470,5	773,4	566,0
	iul.	61,5	11,1	12,0	14,0	2 893,7	1 508,0	725,2	470,5	763,5	542,2
	aug.	60,9	10,5	12,3	14,2	2 883,0	1 498,2	729,8	470,5	765,7	587,9
	sep.	59,4	9,9	11,4	14,7	2 848,3	1 468,9	732,1	470,5	761,7	520,2
	oct.	58,6	10,1	10,1	14,9	2 868,4	1 489,9	740,8	470,8	767,3	509,1
	nov.	60,4	10,3	10,7	15,3	2 885,1	1 489,5	737,1	468,9	763,1	524,0
	dec.	60,8	10,4	10,5	15,7	2 898,9	1 488,4	734,5	461,4	764,0	500,1
	2011	ian.	60,9	10,1	10,2	16,7	2 948,2	1 481,1	737,5	459,9	738,7
feb.		60,0	9,0	10,1	18,3	2 959,9	1 486,9	728,1	460,7	734,3	484,1

1) Provenită din credite și împrumuturi externe, obligațiuni și altele asemenea.

Perioada	Datorie externă pe termen mediu și lung ¹								
	II. Datorie public garantată								
	Total	Instituții multilaterale					Investiții de portofoliu	Alți creditori privați	
Total, din care:	BIRD	BERD	BEI	Euroatom	Nordic Investment Bank (NIB)				
2006	3 755,6	603,2	159,1	171,6	–	223,5	49,0	69,4	3 083,0
2007	2 019,5	610,3	163,1	170,3	–	223,5	53,5	–	1 409,2
2008	1 721,0	635,9	180,3	181,0	–	223,5	51,1	–	1 085,2
2009	1 517,2	636,4	193,2	174,9	–	223,5	44,8	–	880,8
2010	1 710,7	932,3	197,8	151,5	320,0	223,5	39,5	–	778,4
2010 feb.	1 526,7	642,8	201,1	173,3	–	223,5	44,8	–	883,9
mar.	1 849,5	963,9	202,4	174,8	320,0	223,5	43,2	–	885,6
apr.	1 850,3	959,1	203,4	169,4	320,0	223,5	42,8	–	891,2
mai	1 868,7	964,8	210,3	167,3	320,0	223,5	43,8	–	903,9
iun.	1 837,9	965,8	212,4	166,1	320,0	223,5	43,8	–	872,1
iul.	1 798,2	956,2	205,0	164,7	320,0	223,5	43,0	–	842,0
aug.	1 792,3	953,2	207,0	160,1	320,0	223,5	42,6	–	839,1
sep.	1 748,1	968,0	198,6	186,0	320,0	223,5	39,9	–	780,1
oct.	1 738,4	934,5	197,4	154,4	320,0	223,5	39,2	–	803,9
nov.	1 750,6	934,4	199,6	151,4	320,0	223,5	39,8	–	816,2
dec.	1 710,7	932,3	197,8	151,5	320,0	223,5	39,5	–	778,4
2011 ian.	1 687,6	927,5	193,2	151,5	320,0	223,5	39,3	–	760,1
feb.	1 664,3	911,1	192,3	136,8	320,0	223,5	38,5	–	753,2

Perioada	Datorie externă pe termen mediu și lung ¹												
	III. Datorie negarantată public												
	Total	Instituții multilaterale					Investiții de portofoliu			Linii de finanțare	Alți creditori privați	IV. Depozite pe termen mediu și lung	V. Împrumuturi de la FMI/BNR
Total, din care:	BERD	BEI	Banca Mării Negre	CFI	Total, din care:	BCR-ABN AMRO Bank	SNCFR-Marfă SA-Deutsche Bank						
2006	16 970,3	939,4	512,1	97,0	18,5	320,3	885,6	500,0	120,0	148,0	14 997,3	965,7	78,6
2007	25 292,3	868,4	435,2	102,2	16,5	304,6	757,9	500,0	–	47,9	23 618,1	3 218,7	–
2008	35 545,2	1 170,3	704,3	123,2	5,7	328,8	231,7	–	–	12,6	34 130,8	5 467,3	–
2009	39 316,6	1 559,6	955,4	263,9	11,6	322,0	177,0	–	–	12,2	37 567,8	7 242,5	5 685,5
2010	37 262,8	2 357,1	1 425,0	571,5	25,0	330,6	123,6	–	–	12,3	34 769,7	8 227,7	9 082,6
2010 feb.	38 480,6	1 637,6	970,9	263,9	11,6	384,9	182,2	–	–	12,4	36 648,4	7 234,1	7 161,6
mar.	38 291,8	1 716,7	959,9	343,9	11,6	395,0	183,7	–	–	12,4	36 379,1	7 443,6	7 121,5
apr.	38 717,9	1 712,2	954,7	343,9	11,6	395,7	180,8	–	–	12,4	36 812,4	7 317,5	7 184,5
mai	38 888,7	1 679,8	943,1	343,1	11,6	376,2	179,1	–	–	12,6	37 017,2	7 344,2	7 519,9
iun.	38 853,4	1 701,0	977,4	341,6	10,2	365,9	120,2	–	–	12,5	37 019,6	7 284,2	7 638,7
iul.	38 579,2	1 857,0	1 102,6	371,6	21,4	355,5	115,3	–	–	12,4	36 594,5	7 302,4	8 248,6
aug.	38 394,7	2 077,4	1 192,6	501,6	21,4	356,4	123,2	–	–	12,4	36 181,6	7 320,1	8 418,4
sep.	37 828,7	2 194,7	1 263,2	534,1	26,4	365,6	146,3	–	–	12,3	35 475,4	7 670,0	8 956,5
oct.	37 624,2	2 240,9	1 305,6	545,7	26,4	357,7	147,1	–	–	12,2	35 223,9	7 490,7	8 919,0
nov.	37 990,6	2 434,9	1 475,3	571,7	26,4	356,4	146,8	–	–	12,4	35 396,6	7 714,4	9 148,5
dec.	37 262,8	2 357,1	1 425,0	571,5	25,0	330,6	123,6	–	–	12,3	34 769,7	8 227,7	9 082,6
2011 ian.	37 452,7	2 444,9	1 487,2	601,5	25,0	326,2	123,8	–	–	12,3	34 871,7	8 195,5	9 838,2
feb.	37 252,5	2 531,3	1 527,1	616,5	25,0	357,8	125,1	–	–	12,2	34 583,9	8 409,4	9 834,0

1) Provenită din credite și împrumuturi externe, obligațiuni și altele asemenea.

15.3. Poziția investițională internațională

(milioane EUR; sfârșitul perioadei)

Componente	2006	2007	2008	2009	2010 ^{1,2}
Poziția netă	-36 891	-54 223	-69 006	-73 697	-77 910
Active	32 062	36 867	39 039	43 714	50 711
Pasive	68 953	91 090	108 046	117 411	128 621
ACTIVE EXTERNE					
<i>din care:</i>					
A. Investiții directe ale rezidenților în străinătate	668	842	1 054	970	1 112
- participații la capital	391	401	458	310	429
- alte capitaluri	277	442	596	659	683
B. Investiții de portofoliu	1 263	1 160	1 081	1 194	1 328
- investiții de natura acțiunilor	451	624	555	404	548
- investiții de natura obligațiunilor	691	502	512	778	662
- instrumente ale pieței monetare	121	34	14	12	118
C. Derivate financiare	-	-	-	-	-
D. Alte investiții	7 196	7 678	8 635	10 692	12 320
- împrumuturi și credite	4 116	4 269	5 294	6 210	7 697
- pe termen lung	2 311	1 871	2 012	2 089	2 237
- pe termen scurt	1 805	2 398	3 281	4 122	5 460
- numerar și depozite	2 161	2 543	2 473	3 641	3 653
- alte active	919	866	869	841	970
- pe termen mediu și lung	696	646	673	696	780
- pe termen scurt	223	220	196	145	190
E. Active de rezervă (BNR)	22 935	27 187	28 270	30 859	35 951
- aur monetar	1 625	1 880	2 049	2 556	3 518
- rezerva valutară	21 310	25 307	26 221	28 303	32 432
PASIVE EXTERNE					
<i>din care:</i>					
A. Investiții directe ale nerezidenților în România	34 512	42 771	48 797	49 984	52 396
- participații la capital	27 016	31 501	34 891	35 600	37 184
- alte capitaluri	7 496	11 270	13 906	14 384	15 212
B. Investiții de portofoliu	4 777	4 931	4 417	4 919	5 812
- de natura acțiunilor	1 158	1 599	1 465	1 387	1 373
- de natura obligațiunilor	3 575	3 197	2 872	2 950	3 022
- instrumente ale pieței monetare	44	135	80	581	1 417
C. Derivate financiare	-	-	-	-	-
D. Alte investiții	29 664	43 388	54 832	62 508	70 413
- împrumuturi și credite	25 597	31 994	39 505	49 431	56 608
- pe termen lung	17 851	22 715	31 044	44 742	50 408
- pe termen scurt	7 746	9 279	8 461	4 689	6 200
- numerar și depozite	3 019	8 099	9 467	5 599	5 504
- alte pasive	1 048	3 295	5 860	7 479	8 301
- pe termen mediu și lung	993	3 244	5 497	7 268	8 254
- pe termen scurt	55	51	364	211	47

1) Date revizuite; 2) Date provizorii.

16. INDICATORI AI ADMINISTRAȚIEI PUBLICE*

(milioane lei, cumulată de la începutul anului)

Perioada	Bugetul de stat			Bugetele locale			Bugetul asigurărilor sociale de stat		
	venituri	cheltuieli	sold	venituri	cheltuieli	sold	venituri	cheltuieli	sold
2006	40 698,1	51 235,6	-10 537,5	27 693,4	25 360,8	+2 332,6	20 311,0	18 528,0	+1 783,0
2007	48 984,6	64 373,6	-15 389,0	36 803,1	33 931,4	+2 871,7	24 615,6	23 077,4	+1 538,3
2008	61 030,2	80 889,9	-19 859,7	45 697,7	49 395,6	-3 697,9	33 653,9	33 681,0	-27,1
2009	54 678,3	89 851,7	-35 173,3	46 757,6	49 088,3	-2 330,8	39 431,3	40 389,9	-958,6
2010	68 050,7	102 627,7	-34 577,0	50 018,3	50 631,2	-612,8	42 871,9	42 639,3	+232,6
2010 feb.	8 784,0	14 597,1	-5 813,0	7 666,3	6 311,7	+1 354,5	5 493,6	7 177,6	-1 684,0
mar.	12 171,9	20 479,7	-8 307,9	12 160,7	10 287,2	+1 873,5	8 084,7	10 695,0	-2 610,3
apr.	18 853,0	33 946,3	-15 093,3	16 717,7	14 729,8	+1 987,9	14 596,5	14 216,3	+380,2
mai	22 361,3	41 542,6	-19 181,3	20 092,0	18 384,7	+1 707,3	17 840,5	17 751,3	+89,3
iun.	27 567,9	46 819,7	-19 251,8	23 391,7	22 128,7	+1 263,0	20 509,5	21 307,6	-798,1
iul.	34 359,4	56 572,9	-22 213,5	27 616,5	26 270,0	+1 346,5	24 814,6	24 862,3	-47,7
aug.	40 187,0	63 433,6	-23 246,6	30 622,8	29 321,0	+1 301,8	27 139,6	28 383,2	-1 243,6
sep.	46 601,4	72 233,7	-25 632,3	35 524,8	33 848,0	+1 676,8	31 162,7	31 904,6	-741,9
oct.	54 902,2	79 360,0	-24 457,8	40 208,3	38 475,9	+1 732,3	33 638,4	35 482,8	-1 844,5
nov.	60 606,5	89 743,5	-29 137,0	44 130,3	43 016,6	+1 113,7	38 994,9	39 073,7	-78,8
dec.	68 050,7	102 627,7	-34 577,0	50 018,3	50 631,2	-612,8	42 871,9	42 639,3	+232,6
2011 ian.	6 872,8	6 367,3	+505,4	3 771,4	2 860,1	+911,3	2 726,8	3 717,0	-990,2
feb.	11 606,3	15 471,0	-3 864,7	7 745,9	6 208,7	+1 537,2	7 349,1	7 852,1	-503,0

Perioada	Bugetul asigurărilor pentru șomaj			Bugetul național unic de asigurări sociale de sănătate			Credite externe acordate ministerelor		
	venituri	cheltuieli	sold	venituri	cheltuieli	sold	venituri	cheltuieli	sold
2006	2 271,0	1 570,8	+700,2	10 654,8	10 169,4	+485,4	-	2 560,7	-2 560,7
2007	2 472,1	1 407,9	+1 064,2	12 525,9	12 423,4	+102,5	-	2 635,6	-2 635,6
2008	1 963,5	1 355,0	+608,5	15 618,0	16 102,3	-484,3	-	2 160,1	-2 160,1
2009	1 482,7	2 724,2	-1 241,5	14 633,4	15 284,4	-651,0	-	340,7	-340,7
2010	1 320,1	3 821,8	-2 501,7	17 249,1	17 497,8	-248,7	-	307,0	-307,0
2010 feb.	260,2	795,1	-534,9	2 257,4	2 492,3	-235,0	-	42,8	-42,8
mar.	371,6	1 162,1	-790,5	3 553,8	3 585,3	-31,5	-	53,6	-53,6
apr.	483,6	1 550,5	-1 067,0	4 732,5	4 955,6	-223,0	-	59,9	-59,9
mai	590,6	1 914,2	-1 323,6	5 881,9	6 189,2	-307,2	-	71,4	-71,4
iun.	696,4	2 250,8	-1 554,4	7 000,6	7 581,9	-581,2	-	113,9	-113,9
iul.	812,4	2 534,0	-1 721,6	8 326,8	8 900,9	-574,1	-	130,1	-130,1
aug.	910,4	2 730,7	-1 820,3	10 490,3	10 073,5	+416,9	-	133,8	-133,8
sep.	1 013,5	3 095,9	-2 082,3	12 608,3	13 311,0	-702,7	-	180,4	-180,4
oct.	1 113,7	3 340,4	-2 226,7	13 655,0	14 420,0	-765,0	-	212,3	-212,3
nov.	1 207,5	3 578,3	-2 370,9	14 785,0	15 463,8	-678,8	-	289,7	-289,7
dec.	1 320,1	3 821,8	-2 501,7	17 249,1	17 497,8	-248,7	-	307,0	-307,0
2011 ian.	104,3	228,6	-124,3	1 199,4	1 159,7	+39,7	-	4,2	-4,2
feb.	206,5	490,2	-283,8	2 226,6	2 522,4	-295,7	-	57,1	-57,1

Perioada	Operațiuni financiare			Bugetul Companiei Naționale de Autostrăzi și Drumuri Naționale			Bugetul general consolidat**		
	venituri	cheltuieli	sold	venituri	cheltuieli	sold	venituri	cheltuieli	sold
2006	-	-3 073,4	+3 073,4	3 319,7	3 920,6	-601,0	106 975,3	112 626,3	-5 651,0
2007	-	-2 572,6	+2 572,6	2 979,7	3 682,0	-702,3	127 108,2	136 556,5	-9 448,3
2008	-	-2 668,3	+2 668,3	4 652,3	5 889,7	-1 237,5	164 466,8	189 121,7	-24 654,9
2009	-	-4 154,6	+4 154,6	7 101,9	8 452,2	-1 350,2	156 624,9	193 025,4	-36 400,6
2010	-	-4 194,5	+4 194,5	7 096,9	7 467,0	-370,1	168 598,5	201 903,6	-33 305,2
2010 feb.	-	-414,8	+414,8	1 112,1	1 128,5	-16,5	25 198,8	31 017,6	-5 818,8
mar.	-	-1 004,1	+1 004,1	1 478,3	1 580,4	-102,1	37 538,7	45 757,5	-8 218,8
apr.	-	-1 323,1	+1 323,1	2 427,3	2 503,2	-75,9	52 607,4	64 728,7	-12 121,3
mai	-	-1 669,6	+1 669,6	2 692,0	2 778,7	-86,7	64 245,1	80 909,7	-16 664,6
iun.	-	-2 097,0	+2 097,0	2 822,4	2 985,8	-163,4	77 225,8	95 295,8	-18 070,0
iul.	-	-2 352,9	+2 352,9	3 696,0	3 961,7	-265,7	93 320,3	113 344,5	-20 024,2
aug.	-	-2 586,1	+2 586,1	4 085,5	4 398,7	-313,2	106 259,5	127 165,3	-20 905,8
sep.	-	-2 862,8	+2 862,8	4 770,7	4 785,1	-14,4	120 385,4	143 709,9	-23 324,5
oct.	-	-3 240,4	+3 240,4	4 955,6	5 324,7	-369,1	136 847,7	160 531,4	-23 683,7
nov.	-	-3 776,8	+3 776,8	5 779,7	6 040,6	-260,9	150 542,6	177 316,2	-26 773,6
dec.	-	-4 194,5	+4 194,5	7 096,9	7 467,0	-370,1	168 598,5	201 903,6	-33 305,2
2011 ian.	-	-272,3	+272,3	311,4	329,1	-17,7	14 629,6	13 810,3	+819,3
feb.	-	-505,7	+505,7	764,0	763,7	+0,3	27 458,2	29 799,1	-2 340,9

Sursa: Ministerul Finanțelor Publice.

*) Conform metodologiei naționale; **) S-au eliminat la consolidare fluxurile între bugete.

Precizări metodologice

1. Principalii indicatori macroeconomici

Datele lunare cu privire la principalii indicatori economico-sociali (date prezentate de Institutul Național de Statistică în Buletinul statistic lunar) au caracter provizoriu și pot face obiectul unor revizuri ulterioare; datele se definitivează anual, pe baza anchetei structurale de întreprindere și a unor anchete anuale specifice efectuate de INS.

Seriile de indici corespunzătorii principalilor indicatori ai activității economice sunt calculați în concordanță cu noua Clasificare a Activităților din Economia Națională (CAEN rev.2) și cu o nouă bază de referință (anul 2005); în aceste condiții, seriile de date publicate anterior au fost revizuite.

Indicele producției industriale este un indice de volum care măsoară evoluția rezultatelor activităților cu caracter industrial. Anul de referință folosit la calcularea indicelui producției industriale este anul 2005.

Datele lunare privind câștigul salarial și efectivul de salariați sunt obținute printr-o cercetare statistică selectivă. Pentru dimensionarea eșantionului s-a luat în considerare obținerea unor estimări ale principalelor caracteristici cercetate, care să fie afectate de erori în limita a +/-3% și garantate cu o probabilitate de 95%.

Începând cu luna ianuarie 2011, eșantionul cuprinde 25 000 unități economico-sociale. Unitățile din „sectorul bugetar” sunt cuprinse exhaustiv în cercetare, excepție făcând unitățile administrației publice locale pentru care datele la nivelul consiliilor locale comunale se culeg pe bază de eșantion reprezentativ la nivel de județ (cca. 770 de unități). Pentru sectorul economic, au fost incluse în cercetare unitățile cu 4 salariați și peste, care reprezintă 93,32% din numărul total al salariaților din acest sector.

Câștigul salarial nominal net se obține prin scăderea din câștigul salarial nominal brut a impozitului, a contribuției salariaților pentru asigurările sociale de sănătate, a contribuției individuale de asigurări sociale de stat și a contribuției salariaților la bugetul asigurărilor pentru șomaj. Indicele trimestrial al costului forței de muncă este un indicator pe termen scurt care permite evaluarea tendințelor costurilor orare suportate de angajator cu forța de muncă salariată. Metodologia și seriile de date sunt construite în conformitate cu prevederile Regulamentului Consiliului și Parlamentului European nr. 450/2003 privind indicii costului de muncă.

Datele anuale privind „Numărul salariaților din economie” și „Câștigul salarial mediu în economie” sunt valori medii din „Cercetarea statistică asupra costului forței de muncă (S3)” efectuată de INS.

Pentru anul 2010, rata șomajului înregistrat a fost recalculată pe baza datelor privind populația activă la 1 ianuarie 2010.

Începând cu Buletinul lunar nr. 10/2010, datele anuale privind „Costul forței de muncă în economie” diferă de cele publicate anterior datorită utilizării unui nou an de bază (media anului 2008).

CORE1 reprezintă inflația de bază utilizată de BNR, care reflectă variația prețurilor libere; indicele CORE1 se calculează pe baza indicelui prețului de consum din care se exclud prețurile administrate.

CORE2 reprezintă inflația de bază utilizată de BNR, care reflectă variația prețurilor libere și cu volatilitate relativ redusă; indicele CORE2 se calculează pe baza indicelui prețului de consum din care se exclud prețurile administrate și cele cu volatilitate ridicată (legume, fructe, ouă, combustibili).

Indicele armonizat al prețurilor de consum (IAPC) este obținut conform metodologiei utilizate de Eurostat.

Seriile de date statistice pentru „Creditul intern” și „Agregatele monetare” aferente perioadei 2005-2006 sunt retratate pentru a se asigura comparabilitatea cu seriile următoare.

Actualizarea seriilor de date se face permanent, după publicarea acestora de către INS.

2. Prețuri din economie

2.1. Prețurile de consum pe principalele mărfuri și servicii

Începând cu luna ianuarie 2011, calculul indicilor lunari ai prețurilor de consum cu bază fixă se efectuează cu prețurile medii din anul 2009 și ponderile din același an determinate pe baza cheltuielilor medii din Ancheta bugetelor de familie.

2.2. Prețurile producției industriale pe total, piață internă și piață externă

Indicele prețurilor producției industriale măsoară evoluția de ansamblu a prețurilor produselor/serviciilor industriale fabricate și livrate în primul stadiu de comercializare de producătorii interni într-o anumită perioadă față de o perioadă de referință. Sfera de cuprindere a acestui indice este reprezentată de ansamblul produselor fabricate și comercializate (la intern și/sau la export) de către operatorii economici a căror activitate principală se înscrie în cadrul diviziunilor CAEN Rev.2.

3. Indicatori de politică monetară

3.1. Operațiunile monetare ale Băncii Naționale a României

Rata lunară a dobânzii de referință, introdusă prin Circulara nr. 3 din 1 februarie 2002, se calculează ca medie aritmetică, ponderată cu volumul tranzacțiilor, a ratelor dobânzii la depozitele atrase de BNR și la operațiunile reverse repo și repo din luna anterioară celei pentru care se face anunțul. Rata medie anuală a dobânzii de referință a BNR se calculează ca medie aritmetică ponderată cu volumul tranzacțiilor a ratelor lunare ale dobânzii de referință a BNR.

Având în vedere faptul că în perioada octombrie 2008-ianuarie 2009, BNR a trecut gradual din poziția de debitor în cea de creditor față de sistemul bancar, precum și creșterea volumului operațiunilor de tip repo (injecții de lichiditate), Consiliul de administrație al BNR a hotărât adaptarea formulei de calcul a dobânzii de referință la noua situație, respectiv poziția de creditor a BNR față de sistemul bancar, începând cu luna februarie 2009. În consecință, s-a hotărât adăugarea operațiunilor de tip repo la celelalte operațiuni de piață ale BNR care erau luate în considerare anterior în formula de calcul (atragerea de depozite și operațiuni reverse repo).

Operațiunile de piață monetară efectuate de BNR și facilitățile de creditare și de depozit acordate de către aceasta băncilor sunt stipulate în Regulamentul BNR nr. 1 din 30 martie 2000. Volumul operațiunilor de piață monetară efectuate de către BNR (depozite atrase și emisiuni de certificate de depozit) este prezentat sub forma volumelor medii zilnice atât pentru tranzacțiile din cursul perioadei de referință (date flux), cât și pentru soldul acestora (date stoc). Rata medie a dobânzii în luna de raportare se calculează ca medie aritmetică ponderată cu volumul tranzacțiilor a ratelor dobânzii aplicate operațiunilor de flux/stoc.

3.2. Facilitățile permanente acordate instituțiilor de credit de către Banca Națională a României

Facilitățile permanente (de creditare și de depozit) acordate instituțiilor de credit de către BNR sunt accesate la inițiativa instituțiilor de credit.

Rata dobânzii pentru facilitatea marginală de credit este rata la care băncile pot obține lichiditate pe termen foarte scurt (*overnight*). Rata dobânzii pentru facilitatea marginală de depozit este rata la care băncile pot să își plaseze la BNR la sfârșitul zilei resursele excedentare. Începând cu data de 7 mai 2008, nivelurile ratelor dobânzii la facilitățile permanente sunt stabilite într-un coridor simetric de ± 4 puncte procentuale față de rata dobânzii de politică monetară.

3.3. Rezervele minime obligatorii

Regulamentul nr. 6 din 24 iulie 2002 al BNR, cu modificările ulterioare, stabilește regimul rezervelor minime obligatorii aplicat băncilor/caselor centrale ale cooperativelor de credit. Acestea trebuie să mențină disponibilități bănești, în lei și valută, în conturi deschise la BNR, pe durata perioadei de aplicare (intervalul cuprins între data de 24 a lunii curente și data de 23 a lunii următoare). Rata rezervelor minime obligatorii se aplică nivelului mediu, în cadrul unei perioade de observare (intervalul cuprins între data de 24 a lunii precedente și data de 23 a lunii curente), al elementelor de pasiv din bilanțul băncilor și respectiv din bilanțul agregat al rețelelor cooperatiste de credit. Remunerarea rezervelor minime obligatorii se realizează printr-o rată a dobânzii situată cel puțin la nivelul ratei dobânzii medii la depunerile la vedere practicate de bănci și se aplică nivelului efectiv al rezervelor.

4. Baza monetară

Indicatorii se referă la instituțiile financiare monetare începând cu ianuarie 2007, respectiv la instituțiile de credit pentru perioada anterioară.

5. Bilanțurile monetare ale instituțiilor financiare monetare

Conform metodologiei SEC 1995 (Sistemul European de Conturi), instituțiile financiare monetare cuprind următoarele sectoare instituționale: banca centrală (S121) – Banca Națională a României și alte instituții financiare monetare (S122) – societăți și cvasi-societăți a căror funcție principală constă în furnizarea de servicii de intermediere financiară care constau în primirea de depozite și/sau substitute de depozite din partea unităților instituționale altele decât societățile financiare monetare și acordarea de credite și/sau în efectuarea de plasamente în nume propriu. Din această categorie fac parte: instituțiile de credit și fondurile de piață monetară.

În Bilanțul monetar agregat al altor instituții financiare monetare sunt cuprinse activele și pasivele bilanțiere ale instituțiilor de credit (bănci persoane juridice române; sucursalele instituțiilor de credit străine; organizații cooperatiste de credit), precum și ale fondurilor de piață monetară care au investit cel puțin 85 la sută din active în instrumente financiare din următoarele categorii: instrumente ale pieței monetare, acțiuni/unități ale altor fonduri de piață monetară, alte instrumente de împrumut transferabile și având scadența reziduală de până la un an, precum și depozite bancare, urmărind o rată a profitului apropiată de ratele dobânzii oferite de instrumentele pieței monetare.

Bilanțul consolidat net al instituțiilor financiare monetare este format din agregarea bilanțului monetar al Băncii Naționale a României cu bilanțul monetar agregat al altor instituții financiar-monetare (instituții de credit și fonduri de piață monetară), în care relațiile în cadrul și dintre cele două sectoare instituționale (S121 și S122) au fost tratate pe baze nete.

6. Masa monetară M3 și contrapartida acesteia

Definirea agregatelor monetare s-a realizat conform metodologiei Băncii Centrale Europene.

Masa monetară în sens restrâns (M1) include numerarul în circulație (bancnote și monede), precum și depozitele care pot fi imediat convertibile în numerar sau utilizate pentru plăți prin transfer bancar denumite depozite *overnight*.

Masa monetară intermediară (M2) cuprinde masa monetară în sens restrâns (M1), la care se adaugă depozitele cu durata inițială de până la doi ani inclusiv și depozitele rambursabile după notificare la cel mult 3 luni inclusiv. Definiția M2 reflectă interesul acordat analizei și monitorizării unui agregat monetar care, pe lângă numerar, cuprinde și depozite cu un grad ridicat de lichiditate.

Masa monetară în sens larg (M3) cuprinde masa monetară intermediară (M2), la care se adaugă instrumentele financiare tranzacționabile emise de sectorul instituțiilor financiare monetare; instrumente ale pieței monetare, în special acțiunile/unitățile fondurilor de piață monetară și împrumuturile din operațiuni repo sunt incluse în acest agregat (un grad sporit de lichiditate face ca aceste instrumente să fie substitute pentru depozite).

7. Structura depozitelor atrase și a creditelor acordate de către instituțiile financiare monetare pe tipuri de sectoare instituționale

Clasificarea instrumentelor financiare pe sectoare instituționale s-a efectuat pe baza metodologiei SEC 1995 și sunt prezentate detaliat în cadrul Normei BNR nr. 13/2006, valabilă pentru perioada ianuarie 2007-mai 2010. Acestea sunt: societăți nefinanciare; societăți financiare (banca centrală, alte instituții financiare monetare, alți intermediari financiari, auxiliari financiari, societăți de asigurare și fonduri de pensii); administrații publice (administrația centrală, administrații locale și administrații de securitate socială); gospodăriile populației; instituții fără scop lucrativ în serviciul gospodăriilor populației; sectorul nerezidenți.

Începând cu luna iunie 2010, a intrat în vigoare Norma BNR nr. 10/2009 care a înlocuit Norma nr. 13/2006 privind raportarea statistică a datelor pentru elaborarea bilanțului monetar.

7.1. Depozitele rezidenților clienți neguvernamentali

Sunt incluse toate depozitele indiferent de scadență.

8. Activele și pasivele fondurilor de investiții

Începând cu luna decembrie 2008, a intrat în vigoare *Regulamentul (CE) nr. 958/2007 al Băncii Centrale Europene din 27 iulie 2007 privind statisticile referitoare la activele și pasivele fondurilor de investiții (BCE/2007/8)*, denumit în continuare *Regulament*, implementat de către Banca Națională a României prin *Metodologia pentru raportarea de date statistice în baza Regulamentului*, denumită în continuare *Metodologie*. În baza acestui Regulament, societățile de administrare a investițiilor și/sau societățile de investiții autoadministrare au transmis, lunar, date statistice cu privire la activele și pasivele fondurilor de investiții (FI) pe care le administrează.

Fondurile de investiții sunt definite la art. 1 din Regulamentul BCE/2007/8 ca fiind organisme de plasament colectiv care investesc în active financiare și nefinanciare, în măsura în care obiectivul lor este investirea capitalului obținut de la public.

Nu sunt incluse în această categorie fondurile de pensii și fondurile de piață monetară. Acestea din urmă sunt definite potrivit Regulamentului (CE) nr. 25/2009 al Băncii Centrale Europene din 19 decembrie 2008 privind bilanțul consolidat al sectorului investițiilor financiare monetare (reformare), implementat de BNR prin Norma nr. 10/2009 privind raportarea statistică a datelor pentru elaborarea bilanțului monetar.

Potrivit acestei Norme, fondurile de piață monetară au obligația să transmită, lunar, la BNR date statistice privind activele și pasivele acestora. Lista fondurilor de piață monetară, întocmită în scopuri statistice, se găsește pe site-ul BNR (www.bnr.ro), Secțiunea *Raportări către BNR*.

Categoriile de instrumente ce constituie activele și pasivele fondurilor de investiții precum și clasificarea contrapartidei acestora pe sectoare instituționale sunt armonizate complet cu metodologia Sistemului european al conturilor naționale și regionale în Comunitate (SEC 1995).

10. Ratele medii ale dobânzii practicate de instituțiile de credit

Începând cu luna ianuarie 2007, ratele medii ale dobânzii aferente creditelor, respectiv depozitelor și ratele medii ale dobânzii aferente creditelor noi, respectiv depozitelor noi, se determină conform prevederilor Normei Băncii Naționale a României nr. 14/2006 privind statistica ratelor dobânzii practicate de instituțiile de credit, care transpune prevederile Regulamentului Băncii Centrale Europene privind statistica ratelor dobânzii practicate de instituțiile financiare monetare la credite și depozite în relațiile cu gospodăriile populației și societățile nefinanciare (Regulamentul BCE nr. 18/2001).

Ratele medii ale dobânzii se calculează ca medie aritmetică a ratelor anualizate ale dobânzii, ponderate cu soldul la sfârșitul lunii de referință aferent creditelor/depozitelor, respectiv valoarea acordată/atrasă pe parcursul lunii de referință, aferentă creditelor noi/depozitelor noi.

Rata anualizată a dobânzii reprezintă rata dobânzii convenită între instituția de credit și client pentru un credit sau depozit, calculată în termeni anuali și exprimată în procente pe an.

Conform prevederilor normei, ratele medii ale dobânzii se determină pentru sectoarele instituționale Societăți nefinanciare și Gospodăriile populației și pentru categoriile bilanțiere credite (total), credite acordate pe descoperit de cont (overdrafts), linii de credit (revolving), creanțe aferente cărților de credit (extinse și de oportunitate), credite pentru locuință, credite pentru consum, credite pentru alte scopuri (care includ și creditele pentru dezvoltarea afacerilor acordate persoanelor fizice autorizate și asociațiilor familiale), depozite *overnight*, depozite rambursabile după notificare, depozite la termen și împrumuturi din operațiuni repo.

Seriile cronologice aferente perioadei ianuarie 2004-decembrie 2006, calculate conform prevederilor Normei BNR nr. 2/2003 privind determinarea și raportarea ratelor medii ale dobânzilor practicate în sistemul bancar, abrogată de Norma BNR nr. 14/2006, au fost retratate pentru a se asigura comparabilitatea cu datele calculate, în perioada ianuarie 2007-mai 2010, în baza Normei BNR nr. 14/2006.

Începând cu luna iunie 2010, pentru aplicarea modificărilor aduse Regulamentului BCE nr. 18/2001 de către Regulamentul BCE nr. 7/2009, Norma BNR nr. 14/2006 a fost înlocuită de Norma BNR nr. 11/2009 pentru aplicarea Regulamentului (CE) nr. 63/2002 privind statisticile referitoare la ratele dobânzilor practicate de instituțiile financiare monetare pentru depozitele constituite de gospodării și societăți nefinanciare și creditele acordate acestora (BCE/2001/18).

11. Indicatori de risc bancar

11.1. Situația clasificării creditelor pentru bănci (persoane juridice române)

În perioada 1 ianuarie 2003 – 31 martie 2009 metodologia de clasificare a creditelor și de constituire a provizioanelor specifice de risc a fost stabilită prin Regulamentul BNR nr. 5/2002, cu modificările ulterioare (Regulamentele BNR nr. 7/2002, nr. 8/2005, nr. 12/2006, nr. 4/2007, nr. 5/2007 și nr. 4/2008). Odată cu apariția Regulamentului BNR nr. 3/2009 privind clasificarea creditelor și plasamentelor, precum și constituirea, regularizarea și utilizarea provizioanelor specifice de risc de credit (modificat prin Regulamentele nr. 7 și nr. 13/2009) și a Ordinului BNR nr. 5/2009 privind raportarea situațiilor referitoare la clasificarea expunerilor din credite/plasamente și necesarul de provizioane specifice de risc aferent acestora, instituțiile de credit au trecut la aplicarea prevederilor noului regulament începând cu luna în care Direcția supraveghere din cadrul Băncii Naționale a României le-a comunicat decizia privind validarea normelor interne sau cu luna următoare celei în care au obținut respectiva validare, dar nu mai târziu de 30 septembrie 2009. Pe parcursul acestei perioade de tranziție au funcționat ambele regulamente, vechiul cadru de reglementare fiind înlocuit de instituțiile de credit în funcție de momentul validării de către BNR a normelor interne emise de acestea.

În conformitate cu Regulamentul BNR nr. 3/2009, instituțiile de credit au posibilitatea să reflecte expunerea brută reprezentând pierdere în două categorii, astfel:

- categoria 1, respectiv expuneri din credite clasificate în categoria “pierdere”, în cazul cărora serviciul datoriei este de cel mult 90 de zile și în cazul cărora nu au fost inițiate proceduri judiciare față de operațiune sau față de debitor;
- categoria 2, respectiv expuneri din credite clasificate în categoria “pierdere”, în cazul cărora serviciul datoriei este mai mare de 90 de zile și/sau în cazul cărora au fost inițiate proceduri judiciare față de operațiune sau față de debitor.

11.3. Informații de risc bancar

11.4. Credite acordate și angajamente asumate de instituțiile de credit

11.5. Credite acordate de instituțiile de credit

11.7. Credite acordate și angajamente asumate de IFN-urile înscrise în Registrul special

11.8. Credite acordate de IFN-urile înscrise în Registrul special

Informația de risc bancar cuprinde datele de identificare ale unui debitor – persoană fizică sau juridică nebancaară – și cele referitoare la operațiunile în lei și în valută prin care instituțiile de credit se expun riscului de credit față de acel debitor prin: a) acordarea de credite; b) asumarea de angajamente de către instituția de credit în numele debitorului.

Informația de risc se referă la expunerea fiecărei instituții de credit din sistemul bancar românesc față de un debitor, expunere egală sau mai mare de 20 000 lei. Începând cu august 2004, ca urmare a intrării în vigoare a Regulamentului nr. 4/2004 privind organizarea și funcționarea la BNR a Centralei Riscurilor Bancare, la CRB s-au raportat în perioada august 2004 – martie 2007 și sumele restante (reprezentate doar de principalul creditului) ale persoanelor fizice cu expunere mai mică de 20 000 lei care înregistrau restanțe mai mari de 30 de zile în restituirea creditelor.

Forma de proprietate a beneficiarului de credite a fost stabilită în conformitate cu Ordinul MFP nr. 1879/22.06.2010 (Nomenclator forme de proprietate); Tipul de credit acordat persoanelor fizice și juridice nebancaare (tip risc) este conform Planului de conturi aplicabil instituțiilor de credit, instituțiilor financiare nebancaare și Fondului de garantare a depozitelor în sistemul bancar (2008); Moneda în care a fost acordat creditul, în conformitate cu normele internaționale în vigoare; gruparea răspunde necesităților de analiză ale BNR; Activitatea beneficiarului de credite s-a stabilit conform Ordinului Președintelui Institutului Național de Statistică nr. 337/2007 privind actualizarea CAEN; gruparea răspunde necesităților de analiză ale BNR.

11.6. Restanțe mai mari de 30 de zile înregistrate de persoanele fizice

Datorită modificării Regulamentului nr. 4/2004 privind organizarea și funcționarea la Banca Națională a României a Centralei Riscurilor Bancare, din data de 01.05.2007, instituțiile de credit nu mai raportează la Centrala Riscurilor Bancare restanțele mai mari de 30 de zile înregistrate în restituirea creditelor de către persoanele fizice cu expunere mai mică de 20 000 lei. Acești indicatori (cu mențiunea că nu mai există limită de expunere) sunt raportați de Biroul de Credit S.A., pe baza datelor furnizate de bănci și instituții financiar-nebancare participante la Sistemul Biroului de Credit. În cadrul acestor raportări, suma restantă înregistrată de Biroul de Credit S.A. reprezintă valoarea datoriei restante (principal, dobândă și dobândă penalizatoare) aferente creditului respectiv, exprimată în valuta creditului.

12. Indicatori ai pieței monetare

Conform Normei nr. 14 din 1 noiembrie 2007 pentru modificarea și completarea Normei nr. 4/1995 privind funcționarea pieței monetare interbancare, BUBID și BUBOR se modifică în ROBID și ROBOR.

ROBID - Rata dobânzii pentru operațiunile de atragere de fonduri; ROBOR - Rata dobânzii pentru operațiunile de plasare de fonduri.

13. Indicatori ai pieței valutare

13.1. Piața valutară interbancară

Volumul lunar al tranzacțiilor pe piața valutară interbancară se determină prin însumarea nivelurilor zilnice ale tranzacțiilor, nivelul zilnic reprezentând maximumul dintre volumul vânzărilor și cumpărărilor. Volumul mediu anual al tranzacțiilor valutare se determină ca medie aritmetică a volumului tranzacțiilor valutare lunare.

Cursul de schimb mediu lunar (RON/EUR și RON/USD) se calculează ca medie aritmetică simplă a cursurilor valutare zilnice ale pieței valutare comunicate de Banca Națională a României. Cursul de schimb mediu anual (RON/EUR și RON/USD) se calculează ca medie aritmetică simplă a cursurilor medii lunare.

14. Indicatori ai pieței de capital

14.1. Bursa de Valori București - Piața reglementată

Indicele Bursei de Valori București, BET (*Bucharest Exchange Trading*) este primul indice oficial introdus la BVB, lansat la 19 septembrie 1997. Acesta reprezintă indicele de referință al BVB, a cărui metodologie permite acestuia să constituie drept activ suport pentru instrumente financiare derivate (*futures, options, etc.*) și produse structurate (warrant, certificate, etc.). Indicele este calculat ca o medie ponderată (cu capitalizarea *free float*-ului) a prețurilor titlurilor aflate în portofoliul indicelui. Coșul indicelui BET cuprinde acțiunile celor mai lichide 10 societăți listate pe piața reglementată BVB, la Categoria I și II.

Indicele compozit al Bursei de Valori București (BET-C) a fost lansat la data de 16 aprilie 1998 și reprezintă evoluția de ansamblu a tuturor societăților listate la BVB, segmentul de piață reglementată, la Categoria I și II. Modul de calcul este similar cu cel utilizat în cazul indicelui BET, singurul factor de ponderare fiind factorul de reprezentare. În cazul efectuării unei ajustări operaționale importante a indicelui ca urmare a listării unei noi societăți la BVB, și/sau excluderii uneia, se va proceda la revizuirea imediată a factorilor de reprezentare.

Atât în cazul BET, cât și în cazul BET-C, din societățile care pot intra în componența coșului sunt excluse societățile de investiții financiare. De asemenea, pentru a evita influențarea valorilor indicelui de către evoluția unui număr mic de societăți, ponderea oricărei societăți este limitată la 20 la sută.

Indicele BET FI este primul indice sectorial dezvoltat de BVB și a fost calculat inițial pentru cele cinci SIF înscrise la cota bursei, urmând să includă toate societățile de investiții financiare care vor fi listate ulterior. Data lansării a fost la 31 octombrie 2000; metodologia de calcul este identică cu cea aplicată pentru calculul indicelui BET C.

În cazul celor trei indici, revizuirile și ajustările periodice sunt efectuate trimestrial, iar cele operaționale sunt efectuate imediat sau în conformitate cu prevederile aplicabile în funcție de situația care a condus la necesitatea efectuării unei astfel de operațiuni.

Indicele ROTX (*Romanian Traded Index*) a fost lansat la 15 martie 2005 și reflectă în timp real mișcarea celor mai lichide acțiuni *blue chip* tranzacționate la BVB. Numărul acțiunilor ce sunt incluse în portofoliul indicelui ROTX nu este fix, criteriile principale de selecție fiind lichiditatea și capitalizarea de piață. Calculat în lei, EUR și USD, și diseminat în timp real de Bursa de Valori Viena, ROTX este proiectat ca un indice tranzacționabil, putând fi folosit ca activ suport pentru produse derivate și structurate.

14.2. Bursa de Valori București - Piața RASDAQ

Indicele RASDAQ Compozit a fost lansat la 31 iulie 1998, valoarea de start a acestuia fiind de 1 000 puncte. În calcularea indicelui sunt incluse toate societățile tranzacționate în piața RASDAQ, urmărindu-se sintetizarea tendinței globale a prețurilor acțiunilor emise de acestea. Din punct de vedere al metodologiei de calcul, acest indice se încadrează în grupa de indici bursieri obținuți prin ponderarea cu capitalizarea de piață. Participarea unui simbol în indice este limitată la 25 la sută din totalul capitalizării simbolurilor incluse în RASDAQ C. Indicii RAQ I și RAQ II au fost lansați o dată cu introducerea Categoriilor de Excelență, pentru a reflecta evoluția de ansamblu a prețurilor emitenților de top listați în piața RASDAQ la Categoria I,

respectiv II. Metoda de calcul este aceeași cu cea utilizată pentru calculul RASDAQ C. Data lansării a fost 28 octombrie 2002, iar valoarea inițială 1 079,216 puncte.

15. Indicatori ai balanței de plăți și poziției investiționale internaționale a României

15.2. Principalii indicatori ai poziției investiționale internaționale

Datoria externă pe termen mediu și lung (datoria negarantată) include și depozitele pe termen mediu și lung ale băncilor străine la băncile rezidente.

15.3. Poziția investițională internațională

Poziția investițională internațională a României, în conformitate cu definiția acceptată de practica internațională, reprezintă stocurile de active și pasive financiare externe ale unei țări, la un moment dat. Tabelul standard al poziției investiționale internaționale cuprinde atât stocurile activelor și pasivelor financiare externe de la începutul și sfârșitul unei perioade, cât și tranzacțiile financiare, modificările de cursuri de schimb, de prețuri internaționale și alte modificări financiare, ce au avut loc în același interval de timp. De menționat faptul că tranzacțiile financiare incluse în poziția investițională internațională fac obiectul contului financiar al balanței de plăți.