

Coordonate ale nivelului de trai în România. Veniturile și consumul populației, în anul 2014

Datele statistice prezentate în această lucrare au fost obținute prin “Ancheta Bugetelor de Familie (ABF)” desfășurată în perioada ianuarie - decembrie 2014. ABF asigură colectarea informațiilor necesare pentru evaluarea nivelului de trai al populației prin indicatori statistici comparabili în timp privind veniturile, cheltuielile și consumul gospodăriilor.

În anul 2014, datele au fost estimate pe baza populației rezidente și nu sunt comparabile cu seriile publicate pentru perioadele precedente.

CUPRINS

METODOLOGIA ȘI ORGANIZAREA ANCHETEI

| | | |
|------|---------------------------------------|----|
| 1. | <i>Obiectivele anchetei</i> | 13 |
| 2. | <i>Sfera de cuprindere</i> | 13 |
| 3. | <i>Metoda de înregistrare</i> | 14 |
| 4. | <i>Perioada de referință</i> | 14 |
| 5. | <i>Perioada de înregistrare</i> | 14 |
| 6. | <i>Eșantionul anchetei</i> | 15 |
| 6.1. | <i>Extragerea eșantionului</i> | 15 |
| 6.2. | <i>Extinderea rezultatelor</i> | 16 |

PRESCURTĂRI FOLOSITE PENTRU UNITĂȚILE DE MĂSURĂ..... 20

SIMBOLURI FOLOSITE 20

1. CARACTERISTICI ALE GOSPODĂRIILOR 21

| | | |
|------|---|----|
| 1.1. | Coordonate demografice | 21 |
| 1.2. | Statutul ocupațional al capului gospodăriei | 22 |
| 1.3. | Nivelul de instruire al capului gospodăriei | 25 |
| 1.4. | Componența gospodăriei | 26 |

2. VENITURILE GOSPODĂRIILOR 29

| | | |
|------|---|----|
| 2.1. | Veniturile totale | 29 |
| 2.2. | Veniturile bănești | 39 |
| 2.3. | Veniturile disponibile (nete) | 44 |
| 2.4. | Veniturile și posibilitatea satisfacerii nevoilor gospodăriilor | 45 |

3. CHELTUIELILE GOSPODĂRIILOR..... 47

| | | |
|------|-------------------------------|----|
| 3.1. | Cheltuielile totale | 47 |
| 3.2. | Structura cheltuielilor | 48 |
| 3.3. | Cheltuielile bănești | 52 |
| 3.4. | Cheltuielile de consum | 53 |

| | |
|--|-----------|
| 4. ECHILIBRUL BALANȚEI VENITURILOR ȘI CHELTUIELILOR..... | 74 |
| 5. CONSUMUL ALIMENTAR..... | 78 |
| 5.1. Consumul alimentar exprimat în calorii și factori nutritivi | 78 |
| 5.2. Consumul principalelor produse alimentare..... | 82 |

TABELE

- în text -

| | |
|---|----|
| 1.1 Distribuția gospodăriilor pe regiuni și categorii, după statutul ocupational al capului gospodăriei, în anul 2014 | 23 |
| 1.2 Distribuția gospodăriilor după statutul ocupational și vârsta capului gospodăriei, în anul 2014..... | 25 |
| 1.3 Distribuția gospodăriilor după statutul ocupational și nivelul de instruire al capului gospodăriei, în anul 2014..... | 26 |
| 1.4 Distribuția persoanelor din gospodăria după mărime și vârstă, în anul 2014 | 27 |
| 1.5 Distribuția persoanelor din gospodăria după statutul ocupational, în anul 2014 | 28 |
| 2.1 Veniturile totale, pe categorii de gospodăria, după statutul ocupational al capului gospodăriei, în anul 2014 | 31 |
| 2.2 Veniturile totale, după nivelul de instruire al capului gospodăriei, în anul 2014 | 32 |
| 2.3 Veniturile totale, după vârsta capului gospodăriei, în anul 2014..... | 34 |
| 2.4 Veniturile totale, după sexul capului gospodăriei, în anul 2014 | 35 |
| 2.5 Veniturile totale, pe medii de rezidență și regiuni, în anul 2014 | 36 |
| 2.6 Veniturile totale pe decile ale distribuției gospodăriilor după veniturile <i>pe persoană</i> , în anul 2014 | 38 |
| 2.7 Veniturile din prestații sociale, pe categorii de gospodăria, după statutul ocupational al capului gospodăriei, în anul 2014 | 42 |
| 2.8 Veniturile disponibile (nete), pe categorii de gospodăria, după statutul ocupational al capului gospodăriei, în anul 2014 | 44 |
| 3.1 Cheltuielile totale, pe categorii de gospodăria, după statutul ocupational al capului gospodăriei, în anul 2014 | 47 |

| | | |
|------|--|----|
| 3.2 | Cheltuielile totale pe destinații și categorii de gospodării, după statutul ocupațional al capului gospodăriei, în anul 2014 | 48 |
| 3.3 | Cheltuielile bănești, pe categorii de gospodării, după statutul ocupațional al capului gospodăriei, în anul 2014 | 52 |
| 3.4 | Nivelul cheltuielilor totale de consum, pe categorii de gospodării, după statutul ocupațional al capului gospodăriei, în anul 2014 | 54 |
| 3.5 | Nivelul și structura cheltuielilor totale de consum, pe medii de rezidență, în anul 2014 | 55 |
| 3.6 | Nivelul cheltuielilor totale de consum, pe destinații și categorii de gospodării, după statutul ocupațional al capului gospodăriei, în anul 2014 | 59 |
| 3.7 | Nivelul și structura cheltuielilor de consum, pe surse de acoperire și categorii de gospodării, după statutul ocupațional al capului gospodăriei, în anul 2014 | 60 |
| 3.8 | Cheltuielile pentru cumpărarea principalelor produse alimentare, pe categorii de gospodării, după statutul ocupațional al capului gospodăriei, în anul 2014 | 61 |
| 3.9 | Nivelul și structura cheltuielilor pentru cumpărarea de mărfuri nealimentare, pe categorii de gospodării, după statutul ocupațional al capului gospodăriei, în anul 2014 | 63 |
| 3.10 | Nivelul și structura cheltuielilor pentru cumpărarea de mărfuri nealimentare, după nivelul de instruire al capului gospodăriei, în anul 2014 | 64 |
| 3.11 | Nivelul și structura cheltuielilor pentru cumpărarea de mărfuri nealimentare, după numărul copiilor sub 18 ani, în anul 2014 | 65 |
| 3.12 | Nivelul și structura cheltuielilor pentru cumpărarea de mărfuri nealimentare, pe decile, în anul 2014 | 66 |
| 3.13 | Nivelul și structura cheltuielilor pentru cumpărarea de mărfuri nealimentare, pe regiuni, în anul 2014 | 67 |
| 3.14 | Nivelul și structura cheltuielilor pentru plata serviciilor, pe categorii de gospodării, după statutul ocupațional al capului gospodăriei, în anul 2014 | 69 |
| 3.15 | Nivelul și structura cheltuielilor pentru plata serviciilor, după nivelul de instruire al capului gospodăriei, în anul 2014 | 71 |
| 3.16 | Nivelul și structura cheltuielilor pentru plata serviciilor, pe decile, în anul 2014 | 72 |
| 4.1 | Economia (+)/ deficitul de resurse (-), pe categorii de gospodării, după statutul ocupațional al capului gospodăriei, în anul 2014 | 74 |

| | |
|--|----|
| 5.1 Nivelul și structura consumului alimentar exprimat în calorii și protide, în anul 2014..... | 80 |
| 5.2 Aportul caloric al principalelor produse alimentare, pe categorii de gospodării, după statutul ocupațional al capului gospodăriei, în anul 2014..... | 82 |

GRAFICE

| | |
|--|----|
| 1.1 Distribuția gospodăriilor după mărime, în anul 2014..... | 21 |
| 1.2 Distribuția gospodăriilor, după numărul de copii sub 18 ani, în anul 2014..... | 22 |
| 1.3 Distribuția gospodăriilor pe categorii, după statutul ocupațional al capului gospodăriei, în anul 2014 | 23 |
| 1.4 Distribuția gospodăriilor după mărime, pe categorii după statutul ocupațional al capului gospodăriei, în anul 2014 | 24 |
| 1.5 Distribuția gospodăriilor după numărul copiilor, pe categorii după statutul ocupațional al capului gospodăriei, în anul 2014 | 24 |
| 1.6 Distribuția pe grupe de vârstă a persoanelor din gospodării, în anul 2014..... | 27 |
| 2.1 Structura veniturilor totale ale gospodăriilor, pe surse de formare, în anul 2014 | 29 |
| 2.2 Veniturile totale ale gospodăriilor, pe surse de formare, după statutul ocupațional al capului gospodăriei, în anul 2014 | 32 |
| 2.3 Veniturile totale ale gospodăriilor, pe surse de formare, după nivelul de învățământ al capului gospodăriei, în anul 2014 | 33 |
| 2.4 Veniturile totale ale gospodăriilor, după mărimea gospodăriei, în anul 2014..... | 33 |
| 2.5 Veniturile totale ale gospodăriilor, după numărul copiilor sub 18 ani, în anul 2014..... | 34 |
| 2.6 Veniturile totale ale gospodăriilor, pe surse de formare, după sexul capului gospodăriei, în anul 2014 | 35 |
| 2.7 Veniturile totale ale gospodăriilor, pe surse de formare, în profil teritorial, în anul 2014..... | 37 |
| 2.8 Curba Lorenz a distribuției veniturilor totale și a veniturilor salariale pe decile, în anul 2014 | 38 |
| 2.9 Veniturile totale ale gospodăriilor, pe surse de formare și decile, în anul 2014 | 39 |
| 2.10 Veniturile bănești ale de gospodăriilor, după statutul ocupațional al capului gospodăriei, în anul 2014 | 40 |

| | | |
|------|---|----|
| 2.11 | Veniturile bănești ale gospodăriilor, pe decile, în anul 2014 | 40 |
| 2.12 | Veniturile din prestații sociale, pe decile, în anul 2014 | 43 |
| 2.13 | Distribuția gospodăriilor în funcție de capacitatea de a face față cheltuielilor, în anul 2014 | 45 |
| 2.14 | Ponderea gospodăriilor care nu pot plăti la timp consumul de utilități, în anul 2014 | 45 |
| 3.1 | Structura cheltuielilor totale ale gospodăriilor, în anul 2014 | 49 |
| 3.2 | Structura cheltuielilor totale, pe categorii de gospodărie, după statutul ocupațional al capului gospodăriei, în anul 2014 | 50 |
| 3.3 | Cheltuielile totale ale gospodăriilor, pe decile, în anul 2014 | 51 |
| 3.4 | Structura cheltuielilor totale de consum, după mărimea gospodăriei, în anul 2014..... | 54 |
| 3.5 | Structura cheltuielilor totale de consum, după numărul copiilor sub 18 ani, în anul 2014..... | 55 |
| 3.6 | Structura cheltuielilor totale de consum, după nivelul de instruire al capului gospodăriei, în anul 2014 | 56 |
| 3.7 | Cheltuielile totale de consum, pe decile, în anul 2014..... | 57 |
| 3.8 | Structura cheltuielilor totale de consum, pe destinații, în anul 2014 | 58 |
| 3.9 | Sursele de acoperire a cheltuielilor totale de consum, pe medii de rezidență, în anul 2014..... | 60 |
| 3.10 | Structura cheltuielilor pentru cumpărarea mărfurilor nealimentare, pe medii de rezidență, în anul 2014..... | 67 |
| 3.11 | Structura cheltuielilor pentru plata serviciilor, pe total gospodăriei, în anul 2014..... | 68 |
| 3.12 | Cheltuielile gospodăriilor pentru principalele tipuri de servicii, pe medii de rezidență, în anul 2014..... | 70 |
| 3.13 | Cheltuielile pentru plata principalelor grupe de servicii, pe decile, în anul 2014 | 73 |
| 4.1 | Economia/deficitul de resurse, după vârsta capului gospodăriei, în anul 2014 | 75 |
| 4.2 | Economia/deficitul de resurse, pe decile, în anul 2014..... | 75 |
| 4.3 | Împrumuturi și alte resurse atrase, pe categorii de gospodărie, după statutul ocupațional al capului gospodăriei, în anul 2014 | 76 |
| 4.4 | Împrumuturi restituite, sume depuse la bănci etc., pe categorii de gospodărie, după statutul ocupațional al capului gospodăriei, în anul 2014. | 77 |
| 5.1 | Consumul mediu zilnic de calorii pe o persoană, pe categorii de gospodărie, după statutul ocupațional al capului gospodăriei, în anul 2014 | 78 |

| | |
|---|----|
| 5.2 Consumul mediu zilnic de calorii pe o persoană, după mărimea gospodăriei, în anul 2014..... | 78 |
| 5.3 Consumul mediu zilnic de calorii pe o persoană, după numărul copiilor sub 18 ani, în anul 2014 | 79 |
| 5.4 Consumul mediu zilnic de calorii pe o persoană, pe decile, în anul 2014..... | 79 |
| 5.5 Aportul caloric al principalelor produse alimentare, în anul 2014 - total gospodării - | 81 |
| 5.6 Consumul de pâine și produse de franzelărie, pe decile, în anul 2014 | 83 |
| 5.7 Consumul de carne și preparate din carne, pe decile, în anul 2014..... | 84 |
| 5.8 Consumul de legume, conserve din legume și fructe, pe decile, în anul 2014 | 85 |

TABELE ANEXE

| | |
|---|-----|
| 1. Distribuția gospodăriilor pe medii și alte caracteristici ale gospodăriei, în anul 2014 | 89 |
| 2. Distribuția gospodăriilor pe regiuni și alte caracteristici ale gospodăriei, în anul 2014..... | 90 |
| 3. Distribuția gospodăriilor după statutul ocupațional al capului gospodăriei și alte caracteristici ale gospodăriei, în anul 2014 | 91 |
| 4. Distribuția persoanelor din gospodării pe sexe, grupe de vârstă și alte caracteristici ale gospodăriei, în anul 2014..... | 92 |
| 5. Distribuția persoanelor din gospodării după statutul ocupațional al persoanelor și al capului gospodăriei, pe medii și regiuni, în anul 2014 | 93 |
| 6. Distribuția persoanelor după nivelul de instruire și statutul ocupațional, pe sexe și medii, în anul 2014 | 97 |
| 7. Numărul mediu de persoane pe o gospodărie, în anul 2014 | 100 |
| 8. Venituri și alte resurse financiare, după statutul ocupațional al capului gospodăriei, în anul 2014..... | 106 |
| 9. Venituri și alte resurse financiare, pe medii, în anul 2014 | 108 |
| 10. Venituri și alte resurse financiare, pe regiuni, în anul 2014 | 110 |
| 11. Venituri și alte resurse financiare, după mărimea gospodăriei, în anul 2014 | 112 |
| 12. Venituri și alte resurse financiare, după numărul copiilor sub 18 ani, în anul 2014 | 114 |
| 13. Venituri și alte resurse financiare, după nivelul de instruire al capului gospodăriei, în anul 2014 | 116 |

| | |
|---|-----|
| 14. Venituri și alte resurse financiare, după vârsta capului gospodăriei, în anul 2014 | 118 |
| 15. Venituri și alte resurse financiare, pe decile, în anul 2014..... | 120 |
| 16. Venituri și alte resurse financiare, după sexul capului gospodăriei, în anul 2014..... | 122 |
| 17. Nivelul și structura veniturilor totale, în anul 2014 | 124 |
| 18. Nivelul și structura veniturilor bănești, în anul 2014..... | 127 |
| 19. Cheltuieli și alte ieșiri de bani, pe destinații, după statutul ocupațional al capului gospodăriei, în anul 2014 | 130 |
| 20. Cheltuieli și alte ieșiri de bani, pe destinații și medii, în anul 2014 | 132 |
| 21. Cheltuieli și alte ieșiri de bani, pe destinații și regiuni, în anul 2014 | 134 |
| 22. Cheltuieli și alte ieșiri de bani, pe destinații, după mărimea gospodăriei, în anul 2014..... | 136 |
| 23. Cheltuieli și alte ieșiri de bani, pe destinații, după numărul copiilor sub 18 ani, în anul 2014 | 138 |
| 24. Cheltuieli și alte ieșiri de bani, pe destinații, după nivelul de instruire al capului gospodăriei, în anul 2014 | 140 |
| 25. Cheltuieli și alte ieșiri de bani, pe destinații, după vârsta capului gospodăriei, în anul 2014 | 142 |
| 26. Cheltuieli și alte ieșiri de bani, pe destinații și decile, în anul 2014..... | 144 |
| 27. Cheltuieli și alte ieșiri de bani, pe destinații, după sexul capului gospodăriei, în anul 2014 | 146 |
| 28. Nivelul și structura cheltuielilor totale, în anul 2014 | 148 |
| 29. Nivelul și structura cheltuielilor bănești, în anul 2014 | 151 |
| 30. Nivelul și structura cheltuielilor totale de consum, pe categorii de gospodării (COICOP), în anul 2014 | 154 |
| 31. Nivelul și structura cheltuielilor totale de consum, pe medii (COICOP), în anul 2014 | 155 |
| 32. Nivelul și structura cheltuielilor totale de consum, pe regiuni (COICOP), în anul 2014..... | 156 |
| 33. Nivelul și structura cheltuielilor totale de consum, după mărimea gospodăriei (COICOP), în anul 2014 | 157 |
| 34. Nivelul și structura cheltuielilor totale de consum, după numărul copiilor sub 18 ani (COICOP), în anul 2014..... | 158 |
| 35. Nivelul și structura cheltuielilor totale de consum, după nivelul de instruire al capului gospodăriei (COICOP), în anul 2014 | 159 |

| | |
|---|-----|
| 36. Nivelul și structura cheltuielilor totale de consum, după vârsta capului gospodăriei (COICOP), în anul 2014..... | 160 |
| 37. Nivelul și structura cheltuielilor totale de consum, după sexul capului gospodăriei (COICOP), în anul 2014..... | 161 |
| 38. Nivelul și structura cheltuielilor totale de consum, pe decile (COICOP), în anul 2014 | 162 |
| 39. Nivelul și structura cheltuielilor totale de consum, în anul 2014 | 164 |
| 40. Nivelul și structura cheltuielilor bănești de consum, în anul 2014..... | 166 |
| 41. Cumpărarea de produse agroalimentare și băuturi alcoolice, pe categorii de gospodării, în anul 2014..... | 168 |
| 42. Cumpărarea de produse agroalimentare și băuturi alcoolice, pe medii, în anul 2014..... | 172 |
| 43. Cumpărarea de produse agroalimentare și băuturi alcoolice, pe regiuni, în anul 2014 | 174 |
| 44. Cumpărarea de produse agroalimentare și băuturi alcoolice, pe decile, în anul 2014 | 178 |
| 45. Consumul mediu de produse agroalimentare și băuturi alcoolice, pe categorii de gospodării, în anul 2014 | 182 |
| 46. Consumul mediu de produse agroalimentare și băuturi alcoolice, pe medii | 186 |
| 47. Consumul mediu de produse agroalimentare și băuturi alcoolice, pe regiuni, în anul 2014 | 190 |
| 48. Consumul mediu de produse agroalimentare și băuturi alcoolice, după mărimea gospodăriei, în anul 2014..... | 194 |
| 49. Consumul mediu de produse agroalimentare și băuturi alcoolice, după numărul copiilor sub 18 ani, în anul 2014 | 198 |
| 50. Consumul mediu de produse agroalimentare și băuturi alcoolice, după nivelul de instruire al capului gospodăriei, în anul 2014 | 202 |
| 51. Consumul mediu de produse agroalimentare și băuturi alcoolice, după vârsta capului gospodăriei, în anul 2014 | 206 |
| 52. Consumul mediu de produse agroalimentare și băuturi alcoolice, după sexul capului gospodăriei, în anul 2014..... | 210 |
| 53. Consumul mediu de produse agroalimentare și băuturi alcoolice, pe decile, în anul 2014..... | 214 |
| 54. Consumul alimentar exprimat în calorii și factori nutritivi, pe categorii de gospodării, în anul 2014..... | 218 |
| 55. Consumul alimentar exprimat în calorii și factori nutritivi, pe regiuni, în anul 2014 | 218 |

| | |
|---|-----|
| 56. Consumul alimentar exprimat în calorii și factori nutritivi, pe decile, în anul 2014 | 218 |
| 57. Consumul alimentar exprimat în calorii și factori nutritivi, pe medii, în anul 2014..... | 219 |
| 58. Consumul alimentar exprimat în calorii și factori nutritivi, după mărimea gospodăriei, în anul 2014..... | 220 |
| 59. Consumul alimentar exprimat în calorii și factori nutritivi, după numărul copiilor sub 18 ani, în anul 2014 | 220 |
| 60. Consumul alimentar exprimat în calorii și factori nutritivi, după nivelul de instruire al capului gospodăriei, în anul 2014..... | 220 |
| 61. Consumul alimentar exprimat în calorii și factori nutritivi, după vârsta capului gospodăriei, în anul 2014 | 221 |
| 62. Consumul alimentar exprimat în calorii și factori nutritivi, după sexul capului gospodăriei, în anul 2014 | 221 |
| 63. Aportul caloric al principalelor produse agroalimentare consumate, pe categorii de gospodării, în anul 2014 | 222 |
| 64. Aportul caloric al principalelor produse agroalimentare consumate, pe medii, în anul 2014..... | 223 |
| 65. Cheltuieli pentru cumpărarea de mărfuri nealimentare, pe categorii de gospodării și medii, în anul 2014 | 224 |
| 66. Cheltuieli pentru cumpărarea de mărfuri nealimentare, pe regiuni, în anul 2014 | 228 |
| 67. Cheltuieli pentru cumpărarea de mărfuri nealimentare, după mărimea gospodăriei, în anul 2014..... | 232 |
| 68. Cheltuieli pentru cumpărarea de mărfuri nealimentare, după numărul copiilor sub 18 ani, în anul 2014 | 235 |
| 69. Cheltuieli pentru cumpărarea de mărfuri nealimentare, după nivelul de instruire al capului gospodăriei, în anul 2014..... | 238 |
| 70. Cheltuieli pentru cumpărarea de mărfuri nealimentare, după vârsta capului gospodăriei, în anul 2014 | 240 |
| 71. Cheltuieli pentru cumpărarea de mărfuri nealimentare, pe decile, în anul 2014..... | 242 |
| 72. Cheltuieli pentru cumpărarea de mărfuri nealimentare, după sexul capului gospodăriei, în anul 2014 | 246 |
| 73. Cheltuieli pentru plata serviciilor, pe categorii de gospodării și medii, în anul 2014 | 248 |

| | |
|---|-----|
| 74. Cheltuieli pentru plata serviciilor, pe regiuni, în anul 2014..... | 250 |
| 75. Cheltuieli pentru plata serviciilor, după mărimea gospodăriei, în anul 2014..... | 251 |
| 76. Cheltuieli pentru plata serviciilor, după numărul copiilor sub 18 ani, în anul 2014..... | 252 |
| 77. Cheltuieli pentru plata serviciilor, după nivelul de instruire al capului gospodăriei, în anul 2014..... | 253 |
| 78. Cheltuieli pentru plata serviciilor, după vârsta capului gospodăriei, în anul 2014 | 254 |
| 79. Cheltuieli pentru plata serviciilor, după sexul capului gospodăriei, în anul 2014 | 255 |
| 80. Cheltuieli pentru plata serviciilor, pe decile, în anul 2014 | 256 |
| 81. Înzestrarea gospodăriilor cu bunuri de folosință îndelungată, pe categorii de gospodării , în anul 2014 | 258 |
| 82. Înzestrarea gospodăriilor cu bunuri de folosință îndelungată, pe medii, în anul 2014..... | 260 |
| 83. Înzestrarea gospodăriilor cu bunuri de folosință îndelungată, pe regiuni, în anul 2014 | 262 |
| 84. Înzestrarea gospodăriilor cu bunuri de folosință îndelungată, după mărimea gospodăriei, în anul 2014..... | 264 |
| 85. Înzestrarea gospodăriilor cu bunuri de folosință îndelungată, după numărul copiilor sub 18 ani, în anul 2014 | 266 |
| 86. Înzestrarea gospodăriilor cu bunuri de folosință îndelungată, după nivelul de instruire al capului gospodăriei, în anul 2014 | 268 |
| 87. Înzestrarea gospodăriilor cu bunuri de folosință îndelungată, după vârsta capului gospodăriei, în anul 2014 | 270 |
| 88. Înzestrarea gospodăriilor cu bunuri de folosință îndelungată, după sexul capului gospodăriei, în anul 2014 | 272 |
| 89. Înzestrarea gospodăriilor cu bunuri de folosință îndelungată, pe decile, în anul 2014 | 274 |
| 90. Posibilități de satisfacere a nevoilor de consum ale gospodăriilor, pe categorii de gospodării și medii, în anul 2014..... | 276 |

| | |
|---------------------|------------|
| GLOSAR | 279 |
|---------------------|------------|

METODOLOGIA ȘI ORGANIZAREA ANCHETEI

1. Obiectivele anchetei

Ancheta Bugetelor de Familie (ABF) asigură informațiile necesare pentru evaluarea veniturilor, cheltuielilor și consumului populației.

Diversitatea ariei tematice a anchetei permite realizarea unor analize aprofundate asupra situației economico-sociale a populației și a gospodăriilor. Informațiile colectate permit, totodată, identificarea gospodăriilor și persoanelor defavorizate, pentru fundamentarea unor programe adecvate de protecție socială.

Ancheta răspunde, astfel, nevoilor prioritare de informare a utilizatorilor din domeniul social, oferind elementele necesare pentru analiza modalităților și a posibilităților de îmbunătățire a calității vieții populației din România.

2. Sfera de cuprindere

Ancheta s-a realizat pe un eșantion de gospodării, din mediul urban și rural, selectate în mod aleator din toate județele țării și din Municipiul București.

Sunt cuprinse în cercetare gospodării din toate categoriile socio-economice: salariați, patroni, lucrători pe cont propriu în agricultură (agricultori) sau membri ai asociațiilor agricole (agricultori din societățile comerciale agricole), lucrători pe cont propriu în activități neagricole (meseriași, comercianți, liber-profesioniști etc.), membri ai cooperativelor neagricole (meșteșugărești, de consum și de credit), șomeri, pensionari, alte categorii.

Apartenența gospodăriei la una din aceste categorii socio-economice se stabilește pe baza statutului ocupațional principal declarat al capului gospodăriei.

Fac obiectul înregistrării toate persoanele din gospodăriile selectate - prezente, temporar absente sau plecate pentru o perioadă mai îndelungată - care participă integral sau parțial la bugetul gospodăriei (venituri și/sau cheltuieli).

Nu sunt cuprinse în cercetare persoanele care locuiesc permanent în unități de locuit în comun (cămine de bătrâni, cămine-spital pentru persoane cu handicap, cămine muncitorești, sanatorii etc.).

3. Metoda de înregistrare

Pentru colectarea informațiilor s-au folosit două tipuri de formulare: chestionarul gospodăriei și jurnalul gospodăriei.

Înregistrarea datelor în chestionarul gospodăriei s-a realizat pe bază de interviu, iar în jurnalul gospodăriei prin autoînregistrare și prin interviu.

Completarea datelor în chestionarul gospodăriei s-a făcut de către operatorul statistic, la domiciliul gospodăriei, prin discuții cu fiecare membru al gospodăriei, iar dacă acest lucru nu a fost posibil în toate cazurile, informațiile s-au obținut pe baza declarației capului gospodăriei, a soției/soțului sau a unui alt membru adult care a putut da relații complete, atât pentru celelalte persoane din gospodărie, cât și pe ansamblul gospodăriei.

Completarea jurnalului gospodăriei s-a făcut prin autoînregistrare de către capul gospodăriei, soțul/soția acestuia sau altă persoană din gospodărie căruia i s-a cerut să facă înregistrări corecte, zilnice sau la perioade cât mai scurte de timp, îndeosebi privind cheltuielile curente ale gospodăriei. În cazul în care completarea jurnalului gospodăriei nu s-a putut face integral prin autoînregistrare sau când, din motive obiective (persoane în vârstă, bolnave etc.), gospodăria a solicitat completarea acestora de către operatorul statistic, înscrierea datelor s-a făcut pe bază de interviu sau, în alte cazuri, pe baza unor înregistrări (notări) personale ale membrilor gospodăriei.

4. Perioada de referință

Perioada pentru care s-au înregistrat datele în chestionarul anchetei și în jurnalul gospodăriei este luna calendaristică (de la prima la ultima zi a lunii).

5. Perioada de înregistrare

Înregistrarea informațiilor în chestionare s-a realizat în perioada ianuarie – decembrie 2014. Colectarea informațiilor de la gospodării s-a făcut prin 3 vizite obligatorii și, după caz, prin vizite suplimentare.

Perioada în care operatorul statistic a realizat vizitele la gospodării pentru înregistrarea datelor în secțiunile chestionarului și în jurnalul gospodăriei a fost cuprinsă între ultima săptămână a lunii precedente perioadei de referință și prima săptămână a lunii următoare.

6. Eșantionul anchetei

Ancheta bugetelor de familie (ABF) este organizată ca o cercetare trimestrială continuă pe o perioadă de 3 luni consecutive, pe un eșantion de 9360 locuințe permanente, repartizate în subeșantioane lunare independente de câte 3120 locuințe permanente. Rata de răspuns a fost de 78,2% (72,3% în mediul urban și 85,4% în mediul rural).

6.1. Extragerea eșantionului

S-a utilizat un plan de sondaj în două trepte:

- În **prima treaptă** au fost selectate **780 centre de cercetare** (Unități Primare de eșantionare), din Recensământul Populației și Locuințelor - martie 2002 (RPL'2002) utilizând metoda de extragere stratificată și echilibrată de UP în interiorul fiecărui strat, constituindu-se Eșantionul Multifuncțional de Zone Teritoriale (eșantionul "master" **EMZOT'2002**) ca bază de sondaj pentru cercetările selective în gospodării, în perioada intercenzitară. Criteriile de stratificare au fost județ și mediu de rezidență, prin intersectarea acestora rezultând un număr de 88 straturi (în Municipiul București selecția a fost realizată în mod separat pentru fiecare din cele 6 sectoare administrative). EMZOT este un eșantion de 780 centre de cercetare repartizate în toate județele țării și în sectoarele Municipiului București (**427 în mediul urban și 353 în mediul rural**).
- În a **doua treaptă** au fost selectate 9360 *locuințe permanente* pe trimestru, în 3 valuri lunare de câte 3120 conform unui algoritm de selecție sistematică. Locuințele extrase în treapta a doua sunt asimilate unităților secundare de eșantionare. Din fiecare centru de cercetare au fost incluse în eșantion 12 locuințe trimestrial, respectiv 4 locuințe lunar.

6.2 Extinderea rezultatelor

În anul 2014, datele au fost estimate pe baza *populației rezidente* și nu sunt comparabile cu seriile publicate pentru perioadele precedente.

Extinderea rezultatelor obținute din anchetă se realizează pe baza coeficienților atribuiți persoanelor din gospodăriile din eșantion, care au răspuns la interviu.

Pentru determinarea acestor coeficienți este necesară parcurgerea următoarelor etape:

- a. Calculul ponderilor de bază;
- b. Ajustarea non-răspunsurilor totale;
- c. Redresarea eșantionului și calculul ponderilor finale.

a. Calculul ponderilor de bază

Probabilitățile de includere ale UP, corespunzătoare primei trepte de eșantionare, au fost calculate conform unei scheme de selecție stratificată. În fiecare din cele 88 de straturi au fost calculate probabilitățile de includere în prima treaptă, proporțional cu mărimea unei UP, mărime exprimată în număr de locuințe permanente, conform următoarei formule de calcul:

$$P_{1hj} = m_h \times \frac{N_{hj}}{\sum_{j=1}^{N_h} N_{hj}},$$

unde:

h: indicele stratului, h=1,...,88

j: indicele UP, j=1,...,4002

P_{1hj} : probabilitatea de includere a UPj aparținând stratului h

m_h : volumul eșantionului de UP în stratul h

N_{hj} : număr de locuințe permanente în stratul h, UPj

$\sum_{j=1}^{N_h} N_{hj}$: număr de locuințe permanente în stratul h

În a doua treaptă, în interiorul fiecărei UP din totalul celor 780 UP incluse în prima treaptă în EMZOT'2002, au fost extrase câte 12 locuințe pe baza unui algoritm de selecție sistematică cu

start aleator. Astfel, toate locuințele compunând o anumită UP au aceeași probabilitate de includere în eșantionul trimestrial al anchetei. Probabilitatea de includere din treapta a doua a fost calculată după cum urmează:

$$P_{2hjk} = \frac{12}{N_j},$$

unde:

h: indicele stratului, $h=1, \dots, 88$

j – indicele UP , $j=1, \dots, 780$

k- indicele unei locuințe aparținând UP j

P_{2hjk} : probabilitatea de includere a unei locuințe permanente k aparținând UP j din stratul h

N_j – numărul total de locuințe permanente în UP j

Probabilitatea generală de includere a unei locuințe k în eșantionul anchetei (PGS_k), după cele 2 trepte de eșantionare, este calculată astfel:

$$PGS_k = P_{1hj} * P_{2hjk}$$

Ponderea de bază a unei locuințe k, selectată în a doua treaptă de eșantionare din UP j (BW_k) este, așadar, inversa probabilității generale de includere a unei locuințe k:

$$BW_k = 1/PGS_k$$

Ponderea de bază a unei locuințe este 'împrumutată' tuturor gospodăriilor din acea locuință.

b. Ajustarea non-răspunsurilor

Pentru a acoperi procentul gospodăriilor care refuză să participe la anchetă, se procedează la re-ponderarea unităților respondente, prin ajustarea cu inversul ratei de răspuns.

Tratarea non-răspunsurilor totale nu se face în mod global, pe ansamblul eșantionului, ci în mod diferențiat, pe grupe de gospodării, generate de intersecția variabilelor considerate ca variabile explicative ale non-răspunsului: județ*mediu de rezidență.

Această modalitate de tratare a non-răspunsurilor corespunde așa numitei **metode a grupelor de răspuns omogen**, care presupune că într-o anumită grupă din eșantion probabilitățile

de răspuns sunt egale. În concluzie, pentru fiecare grupă de gospodării, obținută prin intersecția variabilelor sus-menționate și considerată ca grupă de răspuns omogen, se calculează rata răspunsului, după cum urmează:

$$R_g = \frac{NHH_{2g}}{NHH_{1g}},$$

unde:

g – indicele grupei de răspuns omogen, $g=1, \dots$, număr de grupe generate de intersecția variabilelor județ*mediu de rezidență

NHH_{1g} - suma ponderilor de bază ale gospodăriilor eșantionate în grupa g , gospodării aparținând locuințelor eligibile¹ pentru interviu.

NHH_{2g} – suma ponderilor de bază ale gospodăriilor respondente în grupa g .

În final, ponderea de bază a unei gospodării respondente k este ajustată cu inversul ratei de răspuns, separat pe fiecare grupă de răspuns omogen:

$$W_{adj_k} = BW_k \cdot (1 / R_g)$$

Fiecare individ aparținând unei gospodării respondente primește ponderea de bază ajustată a gospodăriei.

c. Redresarea eșantionului și calculul ponderilor finale

Redresarea se realizează cu scopul de a îmbunătăți calitatea estimațiilor printr-o ajustare finală a ponderilor rezultate în urma pasului anterior.

¹ Prin locuință eligibilă pentru interviu se înțelege o locuință care include gospodării posibil respondente, făcând parte din sfera de cuprindere a anchetei. Sunt considerate ca locuințe eligibile locuințele cu destinație de locuit, permanente și ocupate.

Ponderile obținute în final sunt modificate astfel încât totalurile estimate din eșantion să fie egale cu totalurile în populație pentru anumite variabile. În plus, ponderile finale sunt obținute astfel încât să se îndepărteze cât mai puțin posibil de ponderile inițiale, prin minimizarea unei funcții de distanță dintre cele două ponderi, ceea ce are efect asupra îmbunătățirii preciziei estimațiilor.

Această metodă de redresare este cunoscută sub numele de **calibrare**, în timp ce variabilele utilizate sunt denumite variabile de calaj. Calibrarea se realizează cu ajutorul macro-ului SAS CALMAR (**CAL**aj pe **MAR**je), creat de către INSEE Franța.

Spre deosebire de alte metode de redresare (post-stratificare sau estimatorul prin raport, de exemplu), metodele de calibrare implementate în CALMAR urmăresc, pe lângă un calaj al ponderilor finale pe totalurile populației, și o minimizare a distanței dintre ponderile inițiale și ponderile finale.

În ajustarea finală se utilizează variabile demografice (populația pe sexe și grupe de vârstă), variabile de localizare (populația pe regiuni și medii de rezidență) și numărul total de gospodării pe regiuni. Structura populației pe variabilele menționate este cunoscută din surse demografice (*populația rezidentă* disponibilă de două ori pe an: 1 ianuarie și 1 iulie) și numărul de gospodării disponibil la 1 ianuarie.

După calibrare, totalurile estimate sunt egale cu totalurile în populație. La sfârșitul acestei etape se obțin ponderile finale, care sunt diferite de la o gospodărie la alta, iar toate persoanele aparținând unei anumite gospodării primesc ponderea finală a gospodăriei.

PRESCURTĂRI FOLOSITE PENTRU UNITĂȚILE DE MĂSURĂ

| | |
|-------------|---------------------|
| U.M. | = unitate de masură |
| kg | = kilogram |
| l | = litru |
| buc. | = bucată |
| nr. | = număr |
| g | = gram |
| % | = procent |
| D | = decila de venit |

SIMBOLURI FOLOSITE

| | |
|------|---|
| - | = lipsă date |
| ••• | = Clasificarea consumului individual pe destinații (COICOP) conform metodologiei EUROSTAT |
| *) | = date mai mici de 0,05 |
| **) | = date mai mici de 0,005 |
| ***) | = date mai mici de 0,0005 |

NOTĂ:

În lucrare nu sunt prezentate informații referitoare la categoria de gospodării "Patroni" din cauza numărului redus de observații colectate.

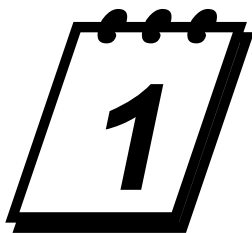

CARACTERISTICI ALE GOSPODĂRIILOR

1.1. Coordonate demografice

Rezultatele Anchetei Bugetelor de Familie, din anul 2014, relevă faptul că majoritatea gospodăriilor se regăsesc în orașe și municipii (56,3% locuiesc în mediul urban și 43,7% în cel rural), **dimensiunea medie** a unei gospodării fiind, în anul 2014, de 2,667 persoane, mai mare în mediul rural decât în cel urban (2,815 față de 2,552 persoane).

Gospodăriile formate din 1-3 persoane au reprezentat mai mult de două treimi din numărul total al gospodăriilor (73,7%), din care gospodăriile formate din două persoane au reprezentat 30,7%. Din numărul total al gospodăriilor 16,2% au fost formate din 4 persoane; cele formate din 5 persoane și peste deținând o pondere mult mai modestă (10,1%).

Gospodăriile formate din 1 - 4 persoane au fost mai numeroase în mediul urban decât în rural, în timp ce gospodăriile formate din 5-6 persoane și mai multe au fost mai numeroase în mediul rural, acestea din urmă (6 și mai multe persoane) aflându-se în proporție de 70,3% în mediul rural.

Grafic 1.1.
Distributia gospodariilor dupa marime,
in anul 2014

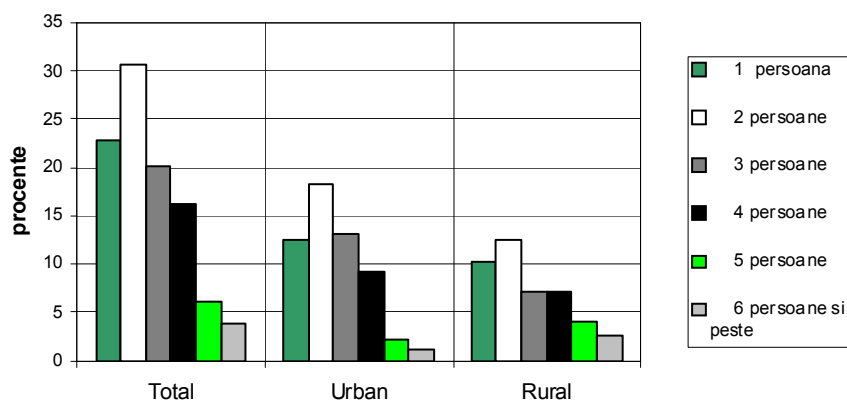

Distribuția gospodăriilor în funcție de **numărul copiilor¹ în vârstă de până la 18 ani** aflați în întreținerea gospodăriei se caracterizează prin ponderea mare a gospodăriilor fără copii care reprezintă 73,7% din total, pondere ridicată atât în mediul urban, cât și în rural (41,4% în urban și 32,3% în rural).

Dintre gospodăriile cu copii, cele mai frecvente sunt cele cu un copil (54,3%). Gospodăriile cu un copil au o pondere mai mare în mediul urban, iar cele cu doi, trei, patru și mai mulți copii se află în proporție mai mare în mediul rural.

¹ În accepțiunea Anchetei Bugetelor de Familie se consideră „copil” toate persoanele de sub 18 ani care se află în întreținerea gospodăriei.

1. CARACTERISTICI ALE GOSPODĂRIILOR

Grafic 1.2.
Distributia gospodariilor, dupa numarul de copii sub 18 ani, in anul 2014

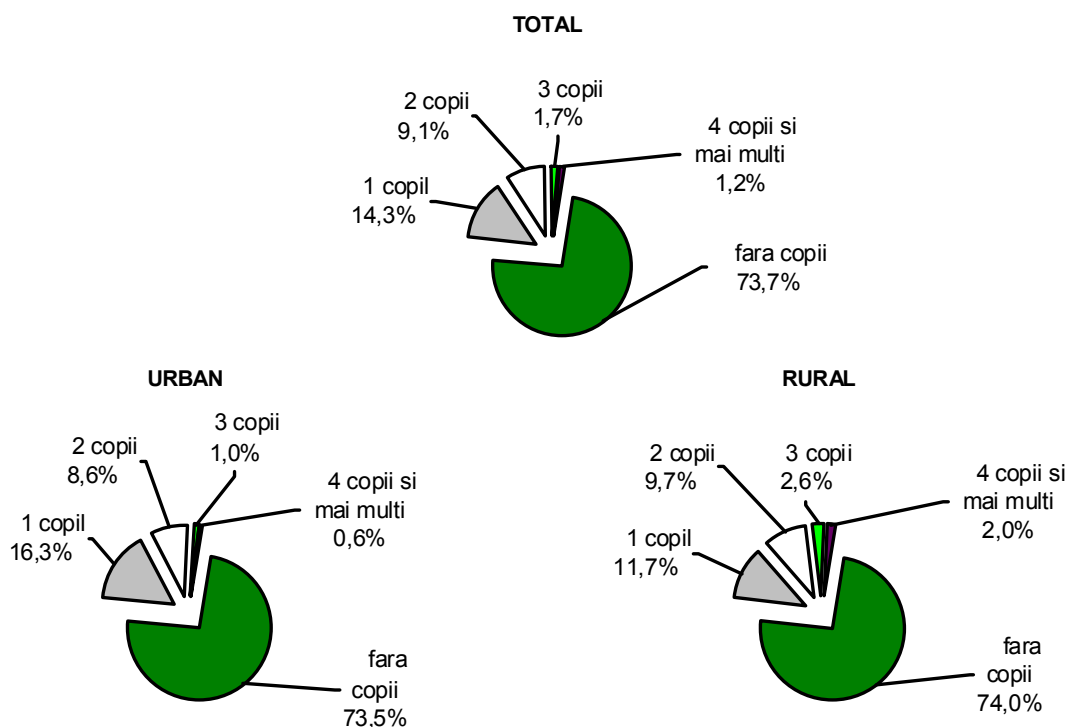

Distribuția în funcție de **sexul capului gospodăriei** este foarte inegală: 71,6% din gospodării sunt conduse de un bărbat (70,7% în urban și 72,8% în rural) și 28,4% de o femeie (29,3% în urban și 27,2% în rural).

Repartizarea gospodăriilor după **vârsta capului gospodăriei**, arată un grad mai mare de concentrare la grupele de vârstă de 50-64 ani (29,3%) și la cele de 65 ani și peste (31,0%). Gospodăriile al căror cap de gospodărie are sub 50 ani reprezintă 44,3% din totalul gospodăriilor urbane, iar cele al căror cap de gospodărie are 65 ani și peste reprezintă 24,9%. În mediul rural, frecvență mare au avut gospodăriile conduse de persoane în vârstă de 65 ani și peste (38,8%); de altfel, peste două treimi din numărul total de gospodării rurale (66,2%) sunt conduse de persoane în vârstă de 50 ani și peste.

1.2. Statutul ocupațional al capului gospodăriei

Statutul ocupațional al capului gospodăriei are o importanță aparte și un impact puternic asupra mărimii și structurii veniturilor, cheltuielilor și consumului gospodăriei, precum și asupra comportamentului gospodăriei în ceea ce privește economisirea și investițiile.

Majoritatea gospodăriilor sunt gospodării de salariați și pensionari: 80,3%, din care 36,9% gospodării de salariați și 43,4% de pensionari. Gospodăriile de salariați, șomeri și pensionari sunt

1. CARACTERISTICI ALE GOSPODĂRIILOR

mai numeroase în mediul urban, iar gospodăriile de lucrători pe cont propriu și agricultori în mediul rural.

Din totalul gospodăriilor din mediul urban, cele de salariați au reprezentat 49,0%, iar cele de pensionari 39,4%. Aproape jumătate din gospodăriile rurale (48,6%) au fost gospodării de pensionari, cele de agricultori reprezentând numai 19,8%.

Din totalul gospodăriilor de pensionari 48,9% locuiesc în mediul rural. În cazul gospodăriilor de salariați peste 25% (25,3%) locuiesc în mediul rural.

Grafic 1.3.
Distribuția gospodăriilor pe categorii, după statutul ocupațional al capului gospodăriei, în anul 2014

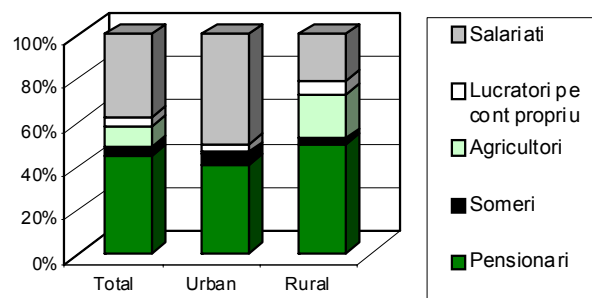

Tabelul 1.1
Distribuția gospodăriilor pe regiuni și categorii, după statutul ocupațional al capului gospodăriei, în anul 2014

| <i>Regiuni</i> | <i>Total gospodării</i> | <i>Gospodării de:</i> | | | | |
|-------------------------|-------------------------|-----------------------|---|--------------------|---------------|-------------------|
| | | <i>Salariați</i> | <i>Lucrători pe cont propriu în activități neagricole</i> | <i>Agricultori</i> | <i>Șomeri</i> | <i>Pensionari</i> |
| <i>Nord-Est</i> | 100,0 | 26,9 | 6,1 | 19,8 | 2,7 | 43,0 |
| <i>Sud-Est</i> | 100,0 | 33,5 | 4,4 | 10,2 | 5,6 | 44,0 |
| <i>Sud-Muntenia</i> | 100,0 | 34,6 | 5,1 | 6,8 | 3,9 | 47,5 |
| <i>Sud-Vest Oltenia</i> | 100,0 | 30,4 | 3,4 | 12,7 | 4,3 | 46,2 |
| <i>Vest</i> | 100,0 | 45,4 | 2,6 | 5,3 | 3,2 | 40,0 |
| <i>Nord-Vest</i> | 100,0 | 38,8 | 4,0 | 9,3 | 2,8 | 44,0 |
| <i>Centru</i> | 100,0 | 39,1 | 5,4 | 5,8 | 3,2 | 43,4 |
| <i>București-Ilfov</i> | 100,0 | 51,9 | 4,0 | *) | 3,2 | 38,0 |

Pe **regiuni**, structura după statutul ocupațional al capului gospodăriei este caracterizată de ponderea mare a gospodăriilor de pensionari în majoritatea gospodăriilor. Numai în regiunile Vest și București-Ilfov cea mai mare parte a gospodăriilor sunt conduse de persoane salariate. Ponderea gospodăriilor de salariați variază între 26,9% în Nord-Est și 51,9% în București-Ilfov.

Cu excepția regiunii București-Ilfov, gospodăriile de agricultori dețin ponderi ce variază între 5,3% în Vest și 19,8% în Nord-Est. Cea mai mică pondere a gospodăriilor de șomeri a fost înregistrată în regiunea Nord-Est (2,7%) și cea mai mare în regiunea Sud-Est (5,6%).

1. CARACTERISTICI ALE GOSPODĂRIILOR

Dimensiunea medie a unei gospodării depășește 3 persoane/gospodărie la majoritatea categoriilor de gospodării, cu excepția celor de pensionari care a fost în anul 2014 de 2,197 persoane/gospodărie, respectiv a celor de salariați de 2,915 persoane/gospodărie. Nivelul cel mai înalt s-a înregistrat la gospodăriile de lucrători pe cont propriu în activități neagricole (3,382 persoane/gospodărie).

Grafic 1.4.
Distributia gospodariilor dupa marime, pe categorii dupa statutul ocupational al capului gospodariei, in anul 2014

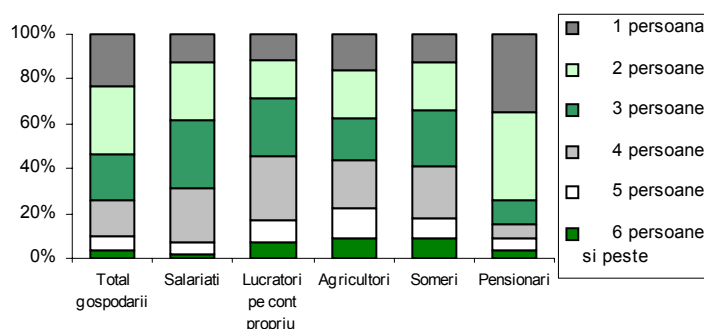

Cea mai mare parte a gospodăriilor de salariați sunt formate din două și trei persoane, cele de agricultori din două și patru persoane, cele de lucrători pe cont propriu și șomeri din trei și patru **persoane**, iar majoritatea gospodăriilor de pensionari din una și două persoane.

Mai mult de jumătate din gospodăriile de lucrători pe cont propriu (57,3%) și aproape jumătate din gospodăriile de salariați (45,0%), agricultori (44,1%) și șomeri (46,0%) au fost gospodării care au avut în întreținere **copii în vârstă de până la 18 ani**. Dintre gospodăriile de pensionari, numai 1,8% au avut copii în întreținere.

În rândul gospodăriilor cu copii, majoritatea categoriilor de gospodării sunt caracterizate prin frecvența mare a gospodăriilor cu un singur copil. Cele cu trei sau cu patru și mai mulți copii

Grafic 1.5.
Distributia gospodariilor dupa numarul copiilor, pe categorii dupa statutul ocupational al capului gospodariei, in anul 2014



au o frecvență mai mare la gospodăriile de lucrători pe cont propriu, agricultori și șomeri.

Capul gospodăriei este **femeie** în mai puțin de 20% din gospodăriile de salariați (17,5%), agricultori (15,4%), șomeri (16,6%) și în mai puțin de 10% din gospodăriile de lucrători pe cont propriu (9,3%). Ponderea gospodăriilor de pensionari al căror cap de gospodărie este femeie a

fost, în anul 2014, de 41,5%, mare parte fiind femei vârstnice singure. Din numărul total al gospodăriilor care au drept cap al gospodăriei o femeie, 63,6% sunt gospodării de pensionari, 22,8% gospodării de salariați și 5,0% gospodării de agricultori.

1. CARACTERISTICI ALE GOSPODĂRIILOR

În ceea ce privește **vârsta capului gospodăriei**, cea mai mare parte a gospodăriilor de salariați, lucrători pe cont propriu, agricultori și șomeri sunt conduse de persoane în vârstă de până la 50 ani, cea mai mare frecvență fiind specifică grupei de vârstă de 35-49 ani. Din totalul gospodăriilor de pensionari, 29,5% au drept cap de gospodărie o persoană din grupa de vârstă de 50-64 ani și 69,2% din grupa de 65 ani și peste.

Tabelul 1.2
Distribuția gospodăriilor după statutul ocupațional și vârsta capului gospodăriei, în anul 2014

| | <i>- procente -</i> | | | | | |
|---------------------------------------|-----------------------------|---|--------------------|---------------|-------------------|--------------|
| | <i>Total gospodării</i> | <i>Gospodării de:</i> | | | | |
| | <i>Salariați</i> | <i>Lucrători pe cont propriu în activități neagricole</i> | <i>Agricultori</i> | <i>Șomeri</i> | <i>Pensionari</i> | |
| Vârsta capului gospodăriei | | | | | | |
| <i>15-24 ani</i> | 1,6 | 1,9 | 2,6 | 1,1 | 2,6 | - |
| <i>25-34 ani</i> | 10,1 | 19,1 | 19,3 | 12,8 | 18,7 | 0,1 |
| <i>35-49 ani</i> | 28,0 | 51,1 | 54,0 | 42,3 | 46,2 | 1,2 |
| <i>50-64 ani</i> | 29,3 | 27,7 | 23,6 | 36,8 | 32,4 | 29,5 |
| <i>65 ani și peste</i> | 31,0 | 0,2 | 0,5 | 7,0 | 0,1 | 69,2 |
| Total | 100,0 | 100,0 | 100,0 | 100,0 | 100,0 | 100,0 |

1.3. Nivelul de instruire al capului gospodăriei

Nivelul de instruire al capului de gospodărie este o caracteristică după care se diferențiază sensibil indicatorii de nivel și structură ai veniturilor și consumului gospodăriilor.

Pe ansamblul gospodăriilor, ponderea celor care sunt conduse de o persoană care a absolvit învățământul primar (sau fără școală absolvită), secundar² și superior este de 12,2%, de 75,5% și de 12,3%. Această structură a gospodăriilor prezintă diferențe sensibile între cele două **medii de rezidență**. Astfel, ponderea gospodăriilor al căror cap de gospodărie are un grad de instruire la nivelul învățământului primar (inclusiv cei fără școală absolvită) este de peste patru ori mai mare în rural decât în urban (21,8% din totalul gospodăriilor din rural, față de 4,7% în urban). Discrepanțe semnificative pe medii se înregistrează și în ce privește ponderea gospodăriilor conduse de persoane cu pregătire superioară: 19,8% din totalul gospodăriilor din mediul urban și numai 2,6% din cel rural.

În anul 2014, ponderea gospodăriilor al căror cap de gospodărie are pregătire secundară a fost peste medie în gospodăriile de lucrători pe cont propriu, agricultori și șomeri. Gospodăriile de pensionari au avut o pondere inferioară celei înregistrate pe ansamblul gospodăriilor.

² Învățământul secundar cuprinde învățământul gimnazial, profesional, complementar, de ucenici, liceal, postliceal de specialitate și tehnic de maiștri.

1. CARACTERISTICI ALE GOSPODĂRIILOR

Gospodăriile al căror cap de gospodărie are pregătire superioară și au înregistrat ponderi peste medie au fost cele de salariați.

Gradul cel mai redus de pregătire școlară este deținut de gospodăriile de agricultori și pensionari: 11,1% dintre gospodăriile de agricultori și 23,0% din cele de pensionari sunt conduse de persoane cu un nivel de instruire primar (4 clase sau fără școală absolvită) și numai 0,6%, respectiv 6,1% sunt conduse de persoane cu un nivel de pregătire superioară.

Tabelul 1.3
Distribuția gospodăriilor după statutul ocupațional și nivelul de instruire al capului gospodăriei, în anul 2014

| | <i>Total gospodării</i> | <i>Gospodării de:</i> | | | | |
|--|-----------------------------|-----------------------|---|--------------------|---------------|-------------------|
| | | <i>Salariați</i> | <i>Lucrători pe cont propriu în activități neagricole</i> | <i>Agricultori</i> | <i>Șomeri</i> | <i>Pensionari</i> |
| <i>- procente -</i> | | | | | | |
| Nivelul de instruire al capului gospodăriei | | | | | | |
| Total | | | | | | |
| <i>Primar¹⁾</i> | 12,2 | 0,5 | 7,8 | 11,1 | 8,1 | 23,0 |
| <i>Secundar</i> | 75,5 | 75,4 | 88,1 | 88,3 | 83,2 | 70,9 |
| <i>Superior</i> | 12,3 | 24,1 | 4,1 | 0,6 | 8,7 | 6,1 |
| Urban | | | | | | |
| <i>Primar¹⁾</i> | 4,7 | 0,6 | 8,2 | 5,8 | 4,6 | 9,6 |
| <i>Secundar</i> | 75,5 | 70,0 | 83,6 | 90,2 | 83,9 | 79,7 |
| <i>Superior</i> | 19,8 | 29,4 | 8,2 | 4,0 | 11,5 | 10,7 |
| Rural | | | | | | |
| <i>Primar¹⁾</i> | 21,8 | 0,4 | 7,4 | 11,4 | 15,9 | 36,9 |
| <i>Secundar</i> | 75,6 | 91,3 | 92,0 | 88,2 | 81,5 | 61,7 |
| <i>Superior</i> | 2,6 | 8,3 | 0,6 | 0,4 | 2,6 | 1,4 |

¹⁾ Inclusiv fără școală absolvită

1.4. Componenta gospodăriei

Conform rezultatelor anchetei, în anul 2014 persoanele din gospodării s-au concentrat în două mari grupe de vârstă: 37,1% în grupa 25-49 ani și 36,0% în grupa de 50 ani și peste, din care 16,6% în grupa de 65 ani și peste. Diferența (26,9%) au reprezentat-o persoanele cu vârste mai mici de 25 ani. De remarcat și faptul că, la categoriile de vârstă mai mică (sub 15 ani, 15-24 ani și 25-49 ani), ponderea bărbaților a fost superioară celei a femeilor, în timp ce la ultimele două (50-64 ani și 65 ani și peste) a fost mai mică.

1. CARACTERISTICI ALE GOSPODĂRIILOR

Cu excepția gospodăriilor de salariați și pensionari, în toate celelalte categorii de gospodării analizate ponderea persoanelor în vârstă de până la 25 ani depășește 38,5%, ajungând la 41,6% în cazul gospodăriilor de lucrători pe cont propriu.

Grafic 1.6.
Distribuția pe grupe de vârstă a persoanelor din gospodării,
în anul 2014

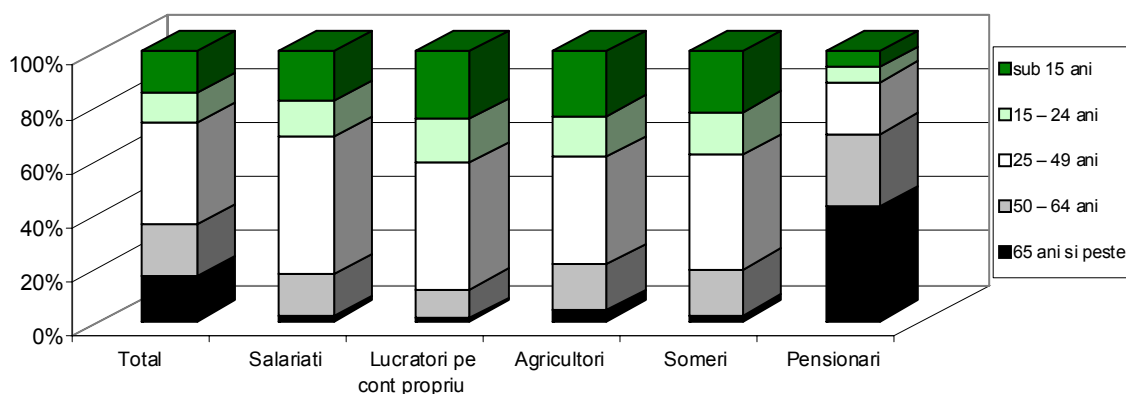

Gospodăriile de pensionari sunt formate în proporție de 69,1% din persoane de 50 ani și peste, categorie de vârstă prezentă în proporție relativ mare și în gospodăriile de agricultori (21,0%).

Tabelul 1.4
Distribuția persoanelor din gospodării după mărime
și vârstă, în anul 2014

| <i>Vârsta persoanelor din gospodării</i> | <i>- procente -</i> | | | | | | |
|--|-------------------------|--------------------------------|-------------------|-------------------|-------------------|--------------------------------|--------------|
| | <i>Total gospodării</i> | <i>Gospodării formate din:</i> | | | | | |
| | <i>1 persoană</i> | <i>2 persoane</i> | <i>3 persoane</i> | <i>4 persoane</i> | <i>5 persoane</i> | <i>6 persoane și mai multe</i> | |
| <i>sub 15 ani</i> | 15,5 | - | 1,2 | 14,1 | 23,3 | 24,6 | 35,3 |
| <i>15-24 ani</i> | 11,4 | 3,6 | 4,1 | 11,7 | 16,6 | 16,4 | 15,6 |
| <i>25-49 ani</i> | 37,1 | 20,3 | 25,8 | 48,3 | 44,6 | 37,8 | 32,6 |
| <i>50-64 ani</i> | 19,4 | 22,1 | 35,6 | 19,0 | 10,9 | 12,8 | 9,4 |
| <i>65 ani și peste</i> | 16,6 | 54,0 | 33,3 | 6,9 | 4,6 | 8,4 | 7,1 |
| Total | 100,0 | 100,0 | 100,0 | 100,0 | 100,0 | 100,0 | 100,0 |

Din totalul persoanelor singure 76,1% sunt în vârstă de 50 ani și peste, din care 54,0% sunt de 65 ani și peste. Ponderea persoanelor în vârstă de 50 ani și peste este mare și în gospodăriile de două persoane (68,9%). În gospodăriile formate din trei și patru persoane predomină cele din grupa de vârstă de 25-49 ani (48,3% și, respectiv 44,6%), iar în gospodăriile mai numeroase, persoanele de până la 25 ani: 41,0% în gospodăriile de cinci persoane și 50,9% în cele de șase și mai multe persoane.

1. CARACTERISTICI ALE GOSPODĂRIILOR

Distribuția persoanelor din gospodării după statutul ocupațional, deosebit de importantă pentru analiza formării veniturilor și a inegalității acestora, evidențiază faptul că salariații reprezintă peste un sfert din numărul total al persoanelor (28,7%). Astfel, numărul mediu de salariați ce revine pe o gospodărie este de numai 0,765, ceea ce înseamnă aproximativ opt salariați la zece gospodării. Lucrătorii pe cont propriu reprezintă 3,5% și agricultorii 7,6%. Pensionarii constituie 24,4% din numărul de persoane din gospodării, iar șomerii 4,3%. Elevii și studenții, precum și alte categorii care în general sunt formate din persoane aflate în întreținerea gospodăriei (preșcolari, casnice, persoane vârstnice fără pensie etc.) constituie 29,9% din totalul membrilor gospodăriilor.

Tabelul 1.5
Distribuția persoanelor din gospodării după statutul ocupațional,
în anul 2014

| | <i>- procente -</i> | | | | | |
|---|-----------------------------|---|--------------------|---------------|-------------------|--------------|
| | <i>Total gospodării</i> | <i>Gospodării de:</i> | | | | |
| | <i>Salariați</i> | <i>Lucrători pe cont propriu în activități neagricole</i> | <i>Agricultori</i> | <i>Șomeri</i> | <i>Pensionari</i> | |
| Statutul ocupațional al persoanelor din gospodării | | | | | | |
| <i>Salariat</i> | 28,7 | 55,9 | 7,3 | 4,2 | 16,2 | 11,8 |
| <i>Lucrător pe cont propriu în activități neagricole</i> | 3,5 | 0,8 | 36,2 | 2,6 | 1,5 | 1,7 |
| <i>Agricultor</i> | 7,6 | 2,0 | 4,2 | 43,2 | 1,5 | 4,4 |
| <i>Ajutor familial</i> | 1,6 | 0,3 | 0,9 | 8,8 | 0,3 | 1,3 |
| <i>Șomer</i> | 4,3 | 3,0 | 3,2 | 1,0 | 37,9 | 2,7 |
| <i>Pensionar</i> | 24,4 | 3,7 | 1,6 | 2,2 | 4,0 | 62,5 |
| <i>Elev, student</i> | 16,0 | 20,2 | 23,6 | 21,6 | 18,8 | 7,1 |
| <i>Altul</i> | 13,9 | 14,1 | 23,0 | 16,4 | 19,8 | 8,5 |
| Total | 100,0 | 100,0 | 100,0 | 100,0 | 100,0 | 100,0 |

Analiza pe categorii de gospodării, a structurii acestora după statutul ocupațional al membrilor gospodăriei, evidențiază prezența semnificativă a salariaților nu numai în gospodăriile de salariați, unde reprezintă în medie peste jumătate din numărul membrilor (55,9%), dar și în celelalte categorii de gospodării. În gospodăriile de șomeri și de pensionari frecvența salariaților a depășit 10% (16,2% și 11,8%).

Ponderea elevilor, studenților și a altor categorii de persoane a fost de 46,6% în gospodăriile de lucrători pe cont propriu, de 34,3% în gospodăriile de salariați, de 38,0% în cele de agricultori și 38,6% în gospodăriile de șomeri.



VENITURILE GOSPODĂRIILOR

2.1. Veniturile totale

► Nivelul și structura veniturilor

În anul 2014, **veniturile totale**, în termeni nominali, au fost de **2500,7 lei lunar pe gospodărie** și de **937,7 lei pe persoană**.

Veniturile bănești, au reprezentat, și în acest an, principala sursă de formare a veniturilor totale, **2104,3 lei lunar pe gospodărie** și de **789,0 lei pe persoană**.

Grafic 2.1.
Structura veniturilor totale ale gospodăriilor,
pe surse de formare, în anul 2014

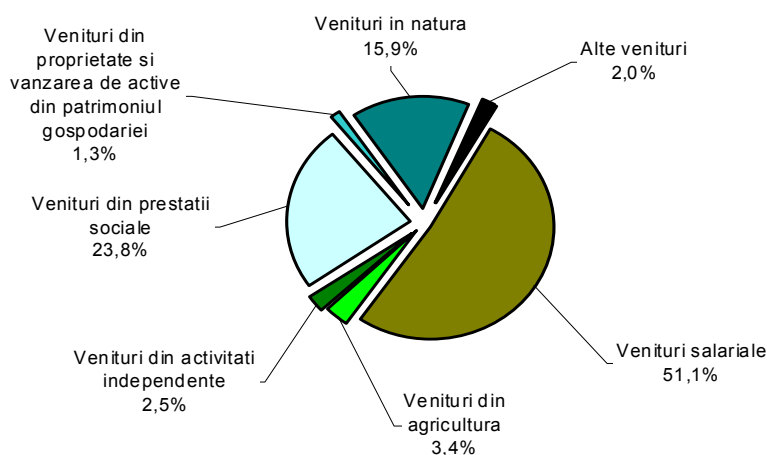

În structura veniturilor totale ale gospodăriilor se remarcă **ponderea importantă a veniturilor în natură** (15,9%), pe seama, în principal a contravalorii consumului de produse agroalimentare din resurse proprii (14,2%). Acestea sunt produse alimentare și nealimentare de proveniență agricolă care intră în consumul gospodăriei din producție proprie, din stoc, precum și din cele primite pentru munca prestată în alte gospodării sau primite în dar de la rude, prieteni sau alte persoane. În modelul actual al gospodăriei din România, consumul de produse alimentare din producția proprie și al celor primite de la familia lărgită (părinți, frați, copii) constituie una din modalitățile de acoperire a nevoilor de consum ale gospodăriilor care se confruntă cu dificultăți financiare induse de pierderea veniturilor bănești

2. VENITURILE GOSPODĂRIILOR

sau de diminuarea puterii de cumpărare a acestora, iar acoperirea nevoilor proprii de consum alimentar și susținerea altor membri ai familiei este principalul obiectiv al producției agricole realizate de gospodării. Economia de subzistență, caracteristică gospodăriei agricole, este evidențiată și de ponderea relativ scăzută a veniturilor bănești din agricultură, care au reprezentat, pe ansamblul gospodăriilor, numai 3,4% din veniturile totale.

Salariile și celelalte venituri asociate lor au format cea mai importantă categorie de venituri, având ponderea cea mai mare în veniturile totale ale gospodăriilor (51,1% din veniturile totale ale gospodăriilor). Totuși, contribuția lor la formarea veniturilor este scăzută comparativ cu cea care caracterizează economiile de piață dezvoltate. Această situație este legată de numărul relativ mic de salariați din componența gospodăriilor (0,8 salariați/gospodărie).

O altă categorie de venituri care a deținut o pondere importantă în structura veniturilor totale ale gospodăriilor, o reprezintă veniturile din **prestații sociale** (23,8%). Acestea au fost, în anul 2014, de 594 lei lunar pe o gospodărie și de 223 lei pe o persoană.

De menționat că, veniturile din **agricultură** (vânzări de produse agroalimentare, animale și păsări, prestarea unor munci agricole și încasări de la societăți și asociații agricole), veniturile în **activități independente** (comerț, prestări de servicii, practicarea unor meserii și profesii liberale), și cele din **proprietate** (dobânzi, dividende, chirii, arendă) au încă o pondere scăzută în veniturile totale ale gospodăriilor (6,0%).

► Distribuția veniturilor

Nivelul și structura veniturilor unei gospodării sunt determinate de numărul persoanelor aducătoare de venit, în special de numărul persoanelor ocupate și de tipul de activitate pe care acestea o desfășoară. Și, evident, nivelul veniturilor gospodăriei depinde de poziția pe care membrii săi activi o dețin în ierarhia veniturilor corespunzătoare tipului de activitate desfășurată, adică de nivelul salariilor, al veniturilor din agricultură sau al celor realizate din activități neagricole independente.

Aceasta determină diferențe sensibile între veniturile categoriilor de gospodării analizate. Astfel, dacă se au în vedere **veniturile medii ale gospodăriilor grupate după statutul ocupațional al capului gospodăriei** se poate constata că cele mai mari venituri (3421,0 lei lunar) le-au realizat gospodăriile de salariați (cu 36,8% mai mari decât cele medii pe ansamblul gospodăriilor), iar cele mai mici (1717,1 lei lunar) gospodăriile de șomeri (cu 31,3% mai mici decât cele medii). Raportul dintre veniturile medii ale celor două categorii de gospodării a fost de 2,0:1. La gospodăriile de agricultori acestea au reprezentat 82,4% din nivelul mediu, la gospodăriile de lucrători pe cont propriu în activități neagricole independente 79,7%, iar la cele de pensionari 78,5%.

2. VENITURILE GOSPODĂRIILOR

Nivelul *pe persoană* al veniturilor este puternic influențat de numărul membrilor gospodăriei, în special de numărul copiilor aflați în întreținerea gospodăriei, de raportul de dependență economică aferent fiecărei gospodării. Veniturile ce revin în medie pe o persoană - indicator asociat abordării veniturilor din perspectiva nivelului de trai - arată o diferențiere a veniturilor pe categorii de gospodării într-o anumită măsură modificată față de cea relevată de veniturile ce revin în medie pe o gospodărie.

Tabelul 2.1
Veniturile totale, pe categorii de gospodării, după statutul ocupațional al capului gospodăriei, în anul 2014

| | <i>Total gospodării</i> | <i>Gospodării de:</i> | | | | |
|---------------------------------------|-----------------------------|-----------------------|---|--------------------|---------------|-------------------|
| | | <i>Salariați</i> | <i>Lucrători pe cont propriu în activități neagricole</i> | <i>Agricultori</i> | <i>Șomeri</i> | <i>Pensionari</i> |
| <i>Venituri totale, lei</i> | | | | | | |
| <i>- medii lunare pe o gospodărie</i> | 2500,7 | 3421,0 | 1993,8 | 2061,6 | 1717,1 | 1963,4 |
| <i>- medii lunare pe o persoană</i> | 937,7 | 1173,7 | 589,6 | 630,0 | 527,9 | 893,8 |
| <i>În % față de total gospodării</i> | | | | | | |
| <i>- medii lunare pe o gospodărie</i> | 100,0 | 136,8 | 79,7 | 82,4 | 68,7 | 78,5 |
| <i>- medii lunare pe o persoană</i> | 100,0 | 125,2 | 62,9 | 67,2 | 56,3 | 95,3 |

În evaluarea comparativă a situației categoriilor de populație studiate, pe baza nivelului mediu al veniturilor acestor categorii de gospodării, trebuie să se aibă în vedere însă faptul că o mare parte a gospodăriilor sunt de fapt gospodării mixte, cuprinzând persoane care beneficiază de diferite tipuri de venituri. Prin urmare, veniturile ce revin în medie pe o gospodărie sau pe o persoană din categoriile analizate arată o situație economică a acestora mai mult sau mai puțin diferită de situația gospodăriilor “pure”, adică a gospodăriilor care trăiesc numai din salarii sau numai din pensii. De exemplu, în gospodăriile de pensionari trăiesc și aduc venituri un număr mare de salariați (în anul 2014, din numărul total de persoane din gospodăriile de pensionari 11,8% au fost salariați) și, întrucât salariile sunt în general mai mari decât pensiile, veniturile gospodăriilor care cuprind salariați ridică media veniturilor gospodăriilor de pensionari.

Contribuția diferitelor surse la formarea veniturilor gospodăriilor este determinată de statutul ocupațional al persoanelor care compun gospodăriile, în principal de statutul capului gospodăriei, care se identifică, în cele mai multe cazuri, cu principalul aducător de venituri. Astfel, în cazul gospodăriilor de salariați principala formă de venit o reprezintă veniturile salariale (83,3% din veniturile totale), la gospodăriile de pensionari – veniturile din prestații sociale (58,0%),

2. VENITURILE GOSPODĂRIILOR

la gospodăriile de lucrători pe cont propriu – veniturile din activități neagricole independente (42,2%), iar în cazul gospodăriilor de agricultori – veniturile din agricultură (28,2%) și contravaloarea consumului de produse agroalimentare din resurse proprii (44,8%).

Grafic 2.2.
Veniturile totale ale gospodăriilor, pe surse de formare, după statutul ocupational al capului gospodăriei, în anul 2014

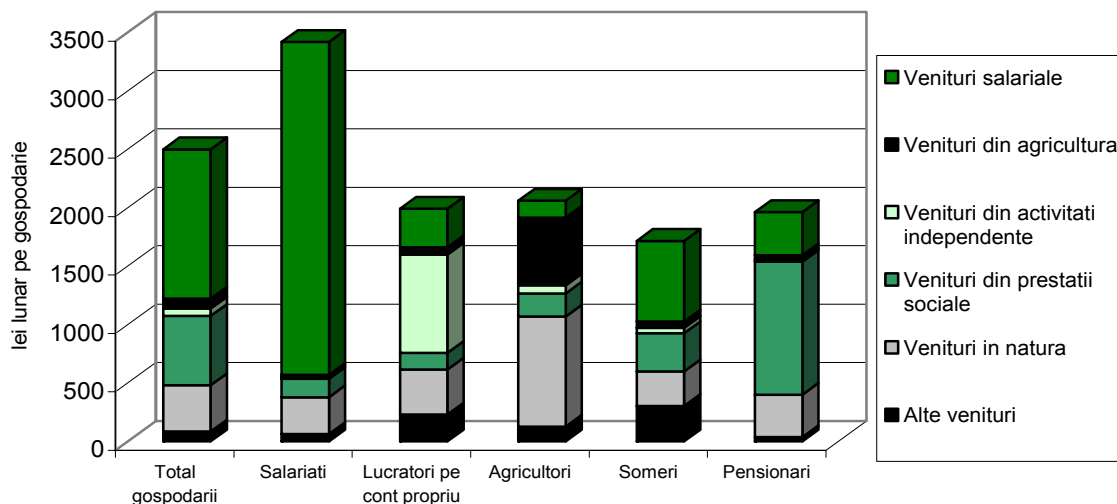

La formarea veniturilor gospodăriilor de șomeri, veniturile caracteristice statutului capului gospodăriei – veniturile din prestații sociale – nu ocupă locul principal: veniturile gospodăriilor de șomeri provin din prestații sociale în proporție de 19,1%, din salarii în proporție de 40,1% și din resurse proprii în proporție de 14,7%.

Analiza veniturilor pe categorii de gospodării grupate după **nivelul de instruire al capului gospodăriei** evidențiază existența unei relații directe între nivelul de pregătire al persoanelor care aduc venituri și nivelul acestor venituri.

Tabelul 2.2
Veniturile totale, după nivelul de instruire al capului gospodăriei, în anul 2014

| | <i>Nivelul de instruire:</i> | | |
|------------------------------------|------------------------------|-----------------|-----------------|
| | <i>Primar¹⁾</i> | <i>Secundar</i> | <i>Superior</i> |
| Venituri totale, lei | | | |
| - medii lunare pe o gospodărie | 1442,8 | 2393,2 | 4215,5 |
| - medii lunare pe o persoană | 613,9 | 872,7 | 1673,6 |
| În % față de nivelul primar | | | |
| - medii lunare pe o gospodărie | 100,0 | 165,9 | 292,2 |
| - medii lunare pe o persoană | 100,0 | 142,2 | 272,6 |

¹⁾ Inclusiv fără școală absolvită

2. VENITURILE GOSPODĂRIILOR

În anul 2014, veniturile totale, medii lunare pe o gospodărie, ale gospodăriilor în care capul gospodăriei este absolvent al învățământului superior au fost de 2,9 ori mai mari decât ale gospodăriilor în care capul gospodăriei a absolvit numai școala primară sau nu a absolvit nicio formă de învățământ și de 1,8 ori mai mari decât ale gospodăriilor în care capul gospodăriei a absolvit învățământul secundar.

Se poate remarca diferența mare dintre nivelul veniturilor salariale realizate de cele trei categorii de gospodării, precum și diferența dintre nivelul veniturilor din proprietate (arendă, chirii, dividende, dobânzi) realizate de gospodăriile încadrate în categoria celor cu nivel de pregătire superior, comparativ cu gospodăriile din celelalte două categorii.

Grafic 2.3.
Veniturile totale ale gospodăriilor, pe surse de formare, după nivelul de învățământ al capului gospodăriei, în anul 2014

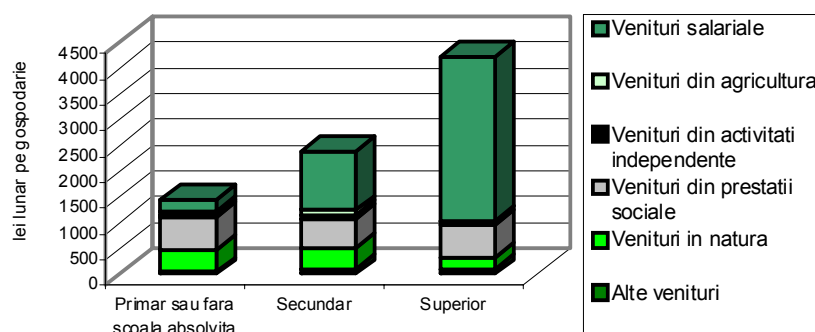

Influența pe care mărimea gospodăriei și, mai ales, numărul de persoane întreținute o au asupra veniturilor pe persoană este evidențiată de analiza veniturilor medii ale gospodăriilor grupate după **numărul persoanelor din gospodărie** și a veniturilor medii ale gospodăriilor grupate după **numărul copiilor**.

Veniturile ce revin în medie pe o persoană din gospodării de diferite dimensiuni scad pe măsură ce numărul de persoane crește.

Veniturile gospodăriilor formate din două persoane s-au ridicat, în anul 2014, la 96,3% din nivelul veniturilor gospodăriilor formate din persoane singure, cele din gospodăriile formate din trei persoane – la 87,0%, cele din gospodăriile formate din patru persoane – la 69,4%, cele din gospodăriile care cuprind cinci persoane – la 59,9%, iar cele din gospodăriile cu șase și mai mulți membri – la 41,4%.

Grafic 2.4.
Veniturile totale ale gospodăriilor, după mărimea gospodăriei, în anul 2014

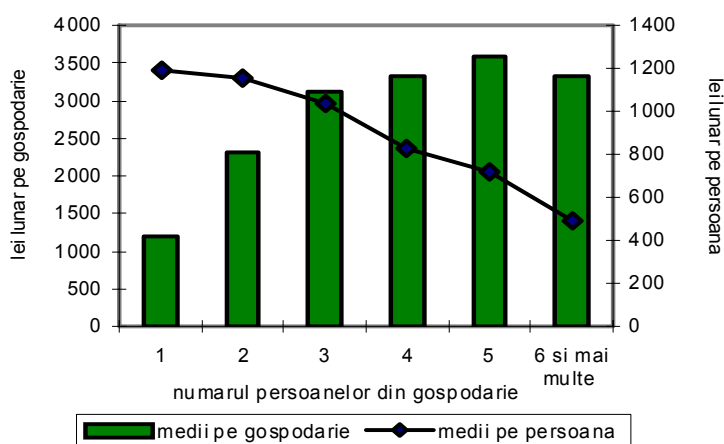

2. VENITURILE GOSPODĂRIILOR

În anul 2014, veniturile medii pe o persoană din gospodăriile cu copii sub 18 ani în întreținere au fost cu 23,3% mai mici decât cele înregistrate în gospodăriile fără copii .

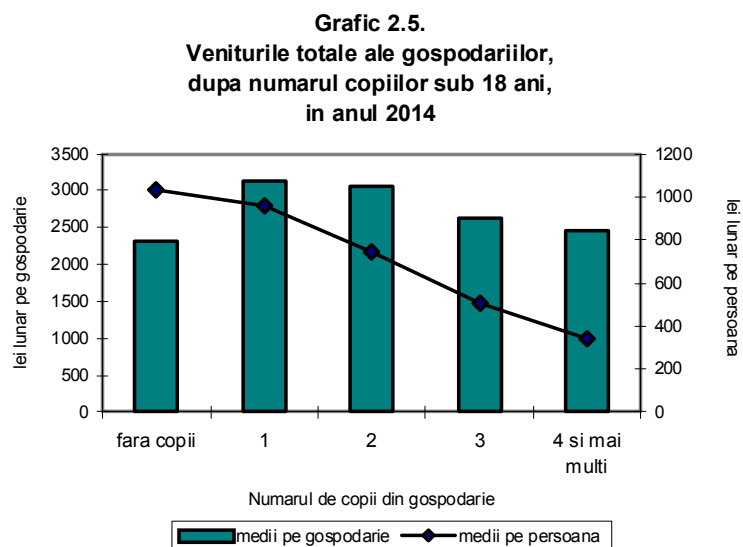

Veniturile *pe persoană* din gospodăriile cu un copil au reprezentat 93,3% din veniturile gospodăriilor fără copii, iar cele din gospodăriile cu doi copii 72,2%. Pe măsură ce numărul de copii din gospodărie crește, decalajul față de gospodăriile fără copii se adâncește. Astfel, veniturile gospodăriilor cu trei sau patru și mai mulți

copii înseamnă pentru gospodărie un venit egal în medie cu 49,2%, respectiv 33,5% din veniturile gospodăriilor fără copii.

Diferențe de nivel și structură între veniturile gospodăriilor există și în cazul grupării gospodăriilor după **vârsta capului gospodăriei**. Astfel în anul 2014, niveluri mai ridicate ale veniturilor totale medii lunare s-a regăsit la gospodăriile încadrate în grupa de vârstă 35-49 ani (2990,0 lei), 25-34 ani (2809,4 lei) și 50-64 ani (2650,7 lei), iar mai scăzut la cele de 15-24 ani (1918,4 lei) și 65 ani și peste (1845,7 lei).

Tabelul 2.3
Veniturile totale, după vârsta capului gospodăriei, în anul 2014

| | Total gospodărie | Vârsta capului gospodăriei: | | | | |
|--------------------------------------|------------------|-----------------------------|-----------|-----------|-----------|-----------------|
| | | 15-24 ani | 25-34 ani | 35-49 ani | 50-64 ani | 65 ani și peste |
| Venituri totale, lei | | | | | | |
| - medii lunare pe o gospodărie | 2500,7 | 1918,4 | 2809,4 | 2990,0 | 2650,7 | 1845,7 |
| - medii lunare pe o persoană | 937,7 | 1097,4 | 1067,9 | 893,0 | 974,0 | 896,7 |
| În % față de total gospodărie | | | | | | |
| - medii lunare pe o gospodărie | 100,0 | 76,7 | 112,3 | 119,6 | 106,0 | 73,8 |
| - medii lunare pe o persoană | 100,0 | 117,0 | 113,9 | 95,2 | 103,9 | 95,6 |

2. VENITURILE GOSPODĂRIILOR

Nivelul mai scăzut al veniturilor gospodăriilor încadrate în categoria celor conduse de persoane de 65 ani și peste este corelat în mare măsură cu vârsta, gospodăriile din această categorie fiind în proporție de 96,6% gospodării de pensionari. Din veniturile acestor gospodării conduse de persoane de 65 ani și peste, 20,3% sunt venituri în natură și 58,0% venituri din pensii.

Din analiza veniturilor medii ale gospodăriilor grupate după **sexul capului gospodăriei** rezultă că, nivelul cel mai ridicat al veniturilor totale se regăsește la gospodăriile conduse de persoane de sex masculin (2787,5 lei lunar în 2014), de 1,1 ori mai mare decât media pe ansamblul gospodăriilor și de 1,6 ori mai mare decât al gospodăriilor conduse de persoane de sex feminin.

Tabelul 2.4
Veniturile totale, după sexul capului gospodăriei, în anul 2014

| | <i>Total gospodării</i> | <i>Sexul capului gospodăriei:</i> | |
|--------------------------------------|-----------------------------|-----------------------------------|----------------|
| | | <i>Masculin</i> | <i>Feminin</i> |
| Venituri totale, lei | | | |
| - medii lunare pe o gospodărie | 2500,7 | 2787,5 | 1777,0 |
| - medii lunare pe o persoană | 937,7 | 951,3 | 887,3 |
| În % față de total gospodării | | | |
| - medii lunare pe o gospodărie | 100,0 | 111,5 | 71,1 |
| - medii lunare pe o persoană | 100,0 | 101,5 | 94,6 |

Veniturile gospodăriilor conduse de persoane de sex feminin (1777, 0 lei pe o gospodărie) se situează la 63,7% din nivelul veniturilor gospodăriilor conduse de persoane de sex masculin (2787,5 lei pe o gospodărie) și sub media calculată pe ansamblul gospodăriilor cu 28,9%.

Se poate remarca de asemenea, diferența mare dintre nivelul veniturilor salariale realizate de cele două categorii de gospodării, dar și al celor din activități neagricole independente. În anul 2014, raportul dintre

veniturile salariale ale celor două tipuri de gospodării cât și în cazul veniturilor din activități neagricole independente a fost de 1,9 : 1.

Grafic 2.6.
Veniturile totale ale gospodăriilor, pe surse de formare, după sexul capului gospodăriei, în anul 2014

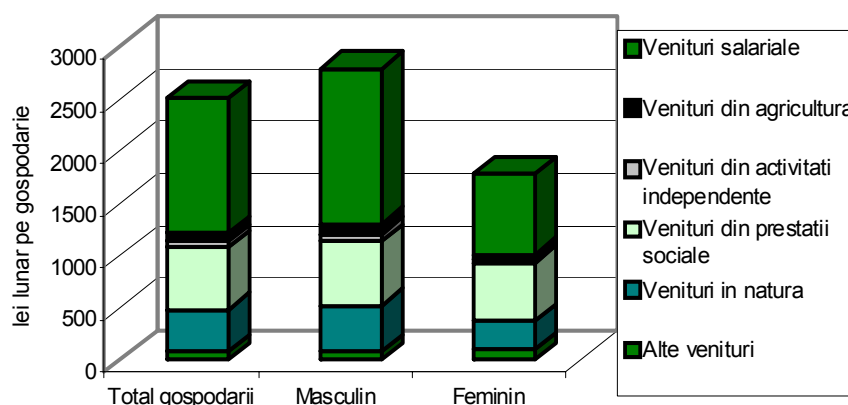

2. VENITURILE GOSPODĂRIILOR

► Distribuția teritorială a veniturilor

Diferențe de nivel și, mai ales, de structură între veniturile gospodăriilor s-au înregistrat și în funcție de **mediul de rezidență**. În anul 2014, veniturile medii pe o gospodărie din mediul urban au fost cu 30,0% mai mari decât ale gospodăriilor din mediul rural.

În mediul urban, veniturile gospodăriilor au provenit în proporție de 63,6% din salarii, 23,0% din prestații sociale, veniturile în natură reprezentând 7,4% din total.

În mediul rural, principala sursă a veniturilor gospodăriilor a reprezentat-o producția agricolă, care a asigurat 36,9% din totalul veniturilor. Cea mai mare parte a acestora a fost formată de contravaloarea consumului de produse agroalimentare din resurse proprii (28,7% din totalul veniturilor), veniturile bănești din agricultură asigurând numai 8,2% din totalul veniturilor gospodăriilor din mediul rural.

O contribuție importantă la formarea veniturilor gospodăriilor rurale a revenit și veniturilor salariale (30,3%) și celor din prestații sociale (25,0%).

În ceea ce privește diferențierea veniturilor pe **regiuni**, se poate remarca faptul că, cele mai mari venituri medii lunare s-au înregistrat în regiunea București-Ilfov (3420,2 lei pe gospodărie), iar cele mai scăzute în Nord-Est (2122,6 lei pe gospodărie).

Tabelul 2.5
Veniturile totale, pe medii de rezidență și regiuni, în anul 2014

| | Venituri medii lunare | | În % față de total gospodării | |
|---------------------------------|-----------------------|-------------------|--------------------------------|------------------------------|
| | lei pe o gospodărie | lei pe o persoană | Venituri medii pe o gospodărie | Venituri medii pe o persoană |
| Total gospodării | 2500,7 | 937,7 | 100,0 | 100,0 |
| Gospodării din mediul: | | | | |
| - urban | 2781,2 | 1089,6 | 111,2 | 116,2 |
| - rural | 2139,5 | 760,1 | 85,6 | 81,1 |
| Gospodării din regiunea: | | | | |
| Nord-Est | 2122,6 | 791,7 | 84,9 | 84,4 |
| Sud-Est | 2138,8 | 816,5 | 85,5 | 87,1 |
| Sud-Muntenia | 2442,6 | 896,0 | 97,7 | 95,6 |
| Sud-Vest Oltenia | 2285,4 | 860,7 | 91,4 | 91,8 |
| Vest | 2587,6 | 976,3 | 103,5 | 104,1 |
| Nord-Vest | 2641,9 | 967,2 | 105,6 | 103,2 |
| Centru | 2522,6 | 934,1 | 100,9 | 99,6 |
| București-Ilfov | 3420,2 | 1343,4 | 136,8 | 143,3 |

Structura pe surse a veniturilor totale nu prezintă diferențe mari de la o regiune la alta. Principala sursă de formare a veniturilor, în toate regiunile, a fost salariul, însă, cu un aport mai scăzut în regiunea Nord-Est (789,5 lei lunar pe gospodărie, cu 38,3% mai mic decât media pe

2. VENITURILE GOSPODĂRIILOR

ansamblul gospodăriilor) și considerabil mai mare în regiunea București-Ilfov (2395,0 lei lunar pe gospodărie, cu 87,3% mai mare decât media).

O altă categorie de venituri cu o pondere destul de importantă în structura veniturilor totale o reprezintă veniturile din prestații sociale, care depășește 20% aproape în toate regiunile (19,5% în București-Ilfov).

Veniturile în natură constituie, de asemenea, o sursă cu pondere mare în totalul veniturilor în toate regiunile (între 14,1% în Vest și 24,2% în Nord-Est), cu excepția regiunii București-Ilfov (4,4%).

Grafic 2.7.
Veniturile totale ale gospodariilor, pe surse de formare,
in profil teritorial, in anul 2014

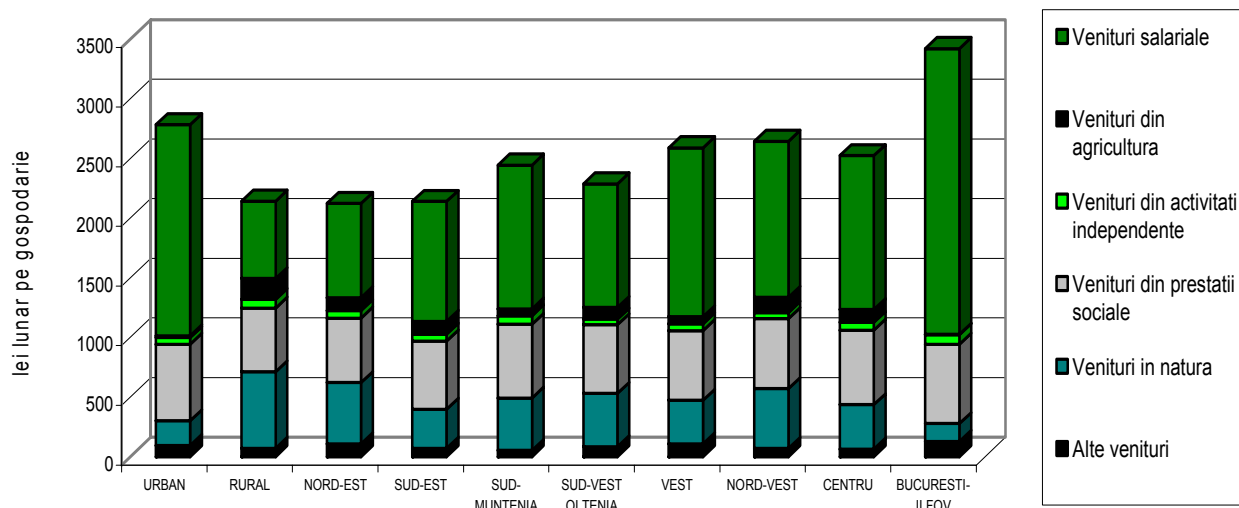

► Inegalitatea veniturilor

Analiza nivelului mediu al veniturilor pe **decile** în anul 2014 evidențiază un decalaj de 1 : 3,8 între veniturile medii pe o gospodărie din prima decilă (care cuprinde gospodăriile cu cele mai mici venituri *pe persoană*) și veniturile medii pe o gospodărie din ultima decilă (formată din gospodăriile cu veniturile cele mai mari). Raportul dintre veniturile ce revin în medie pe o persoană din gospodăriile care formează prima și ultima decilă a fost de 1 : 7,6.

Gospodăriile din prima decilă beneficiază de 5,18% din veniturile totale ale tuturor gospodăriilor, iar cele din a zecea decilă beneficiază de 19,70% din totalul veniturilor. Astfel, populația care aparține gospodăriilor din decila superioară - reprezentând 7,65% din totalul populației - deține mai multe venituri decât populația care aparține gospodăriilor din primele trei decile - reprezentând 36,65% din totalul populației - și beneficiază de 18,36% din totalul veniturilor.

2. VENITURILE GOSPODĂRIILOR

Tabelul 2.6
Veniturile totale pe decile ale distribuției gospodăriilor
după veniturile pe persoană, în anul 2014

| Decila | Venituri medii lunare | | Raport față de decila 1 | | Pondere (%) în total | | |
|-------------------------|-----------------------|-------------------|--------------------------------|------------------------------|----------------------|---------------|--------------------------------|
| | lei pe o gospodărie | lei pe o persoană | Venituri medii pe o gospodărie | Venituri medii pe o persoană | gospodării | persoane | Venituri medii pe o gospodărie |
| D 1 | 1295,5 | 318,3 | 1,00 | 1,00 | 10 | 15,26 | 5,18 |
| D 2 | 1556,4 | 529,2 | 1,20 | 1,66 | 10 | 11,03 | 6,22 |
| D 3 | 1741,3 | 629,9 | 1,34 | 1,98 | 10 | 10,36 | 6,96 |
| D 4 | 1944,8 | 728,4 | 1,50 | 2,29 | 10 | 10,01 | 7,78 |
| D 5 | 1981,8 | 826,0 | 1,53 | 2,59 | 10 | 9,00 | 7,93 |
| D 6 | 2370,8 | 937,0 | 1,83 | 2,94 | 10 | 9,49 | 9,48 |
| D 7 | 2617,0 | 1060,7 | 2,02 | 3,33 | 10 | 9,24 | 10,47 |
| D 8 | 3053,0 | 1233,5 | 2,36 | 3,87 | 10 | 9,28 | 12,21 |
| D 9 | 3517,4 | 1520,3 | 2,72 | 4,78 | 10 | 8,68 | 14,07 |
| D10 | 4927,6 | 2415,4 | 3,80 | 7,59 | 10 | 7,65 | 19,70 |
| Total gospodării | 2500,7 | 937,7 | 1,93 | 2,95 | 100 | 100,00 | 100,00 |

Grafic 2.8.
Curba Lorenz a distribuției veniturilor totale și a veniturilor salariale pe decile, în anul 2014

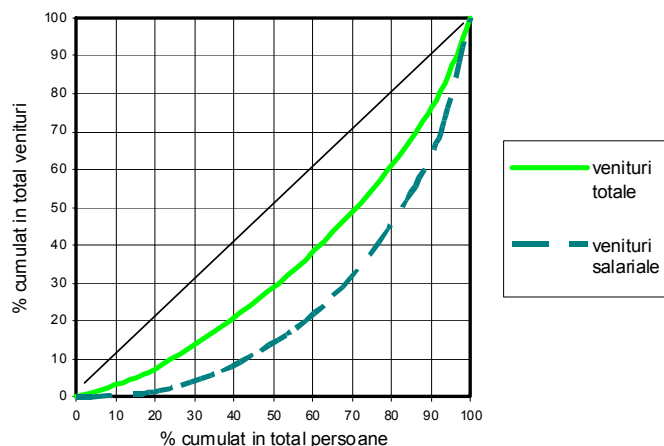

Se remarcă distanțarea decilei superioare față de celelalte decile, urmare a existenței unor venituri mult mai mari decât cele care caracterizează cea mai mare parte a distribuției. Astfel, în timp ce decalajul dintre veniturile medii pe o persoană din decila a noua și cele din prima decilă este de 1201,9 lei (ceea ce înseamnă că distanța medie dintre mediile pe primele nouă decile este de 150,2 lei), diferența dintre veniturile medii din ultima și penultima decilă este de 895,2 lei. De asemenea, dacă în medie pentru primele nouă decile raportul dintre veniturile medii

pe persoană a două decile consecutive este de 1 : 1,23, raportul dintre veniturile decilei D9 și ale decilei D10 este de 1 : 1,59.

Cea mai mare contribuție la diferențierea pe decile a veniturilor gospodăriilor o au diferențele dintre veniturile salariale, în bugetele gospodăriilor din ultima decilă intrând venituri salariale mai mari decât în ale celor din prima decilă, în medie, de 38 ori (3873,6 lei lunar pe gospodărie în D10, față de 101,4 lei lunar în D1).

În anul 2014, veniturile gospodăriilor din primele decile s-au format în mare parte din veniturile în natură, care au reprezentat 44,7% din veniturile primei decile, 35,5% din veniturile celei de-a doua decile și 27,6% din veniturile celei de-a treia decile. De altfel, 80,0%, 75,8% și,

2. VENITURILE GOSPODĂRIILOR

respectiv, 67,2% din gospodăriile din prima, a doua și a treia decilă sunt situate în mediul rural, iar aproape 60% din persoanele care compun gospodăriile din cele trei decile aparțin unor gospodării de pensionari și agricultori.

Grafic 2.9.
Veniturile totale ale gospodariilor,
pe surse de formare si decile, in anul 2014

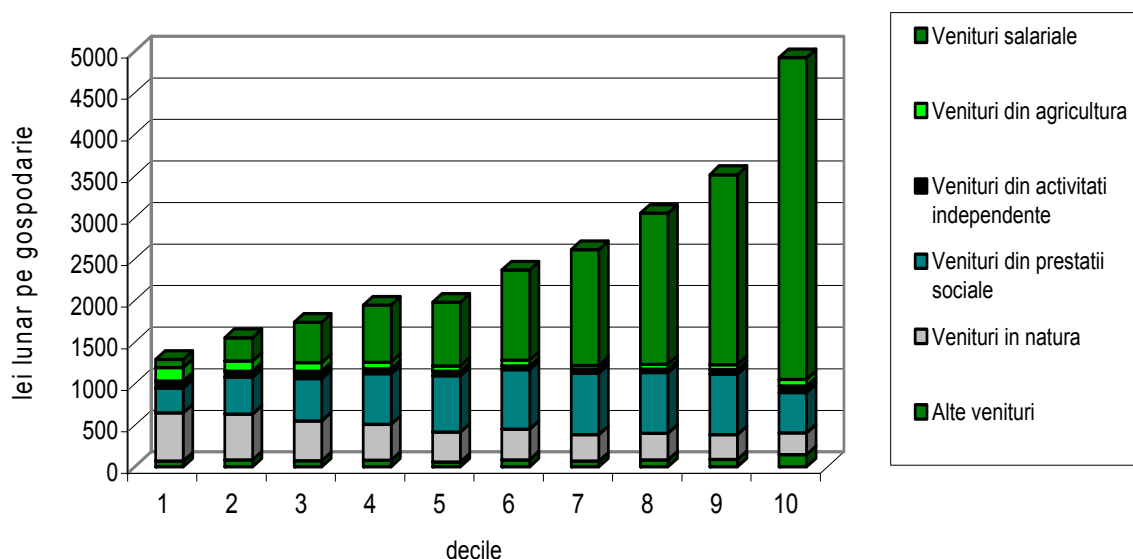

În veniturile gospodăriilor din ultima decilă, salariile au reprezentat 78,6%, restul fiind format, în proporții de sub 10%, de veniturile din prestații sociale (9,9%), veniturile în natură (5,2%), veniturile din agricultură (1,6%), veniturile din activități neagricole independente (1,5%).

2.2. Veniturile bănești

Veniturile bănești ale gospodăriilor analizate, care exprimă capacitatea, forța și posibilitatea acestora de a se implica în relațiile de piață, se caracterizează prin nivelul general relativ scăzut, chiar foarte scăzut în cazul unor categorii de gospodării, cu implicații asupra nivelului și structurii consumului, a capacității de economisire și a dezvoltării economiei naționale.

În anul 2014, nivelul mediu lunar al veniturilor bănești a fost de 2104,3 lei pe gospodărie (789,0 lei pe persoană) și a reprezentat 84,1% din veniturile totale ale gospodăriilor.

Cele mai mari venituri bănești, medii lunare pe o gospodărie, le-au realizat gospodăriile de salariați (3105,8 lei), iar cele mai mici gospodăriile de agricultori (1120,5 lei), raportul dintre ele fiind de 2,8 : 1.

2. VENITURILE GOSPODĂRIILOR

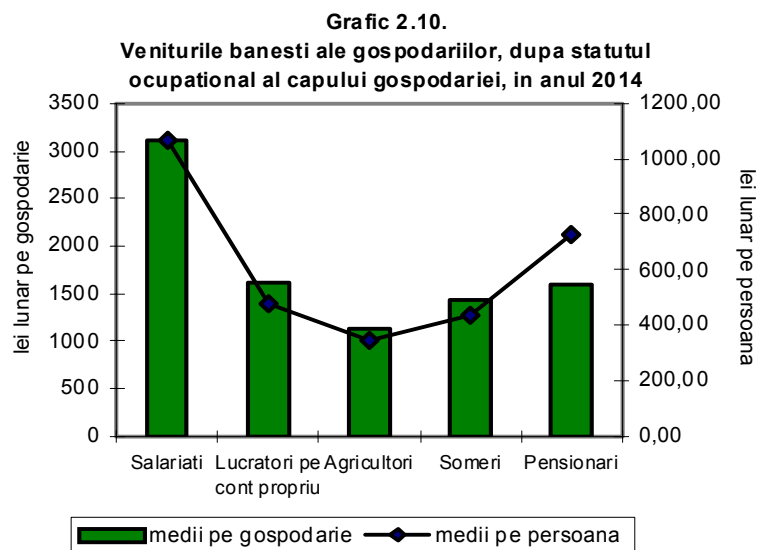

În ceea ce privește veniturile bănești pe care le-au obținut celelate categorii de gospodării grupate după statutul ocupațional al capului gospodăriei, se poate constata că, în anul 2014, acestea sunt la niveluri apropiate (1608,0 lei lunar – lucrători pe cont propriu în activități neagricole; 1600,3 lei lunar – pensionari), cu excepția gospodăriilor de șomeri (1422,0 lei lunar).

Veniturile bănești medii ale gospodăriilor din mediul urban au fost de 1,7 ori mai mari decât cele ale gospodăriilor din mediul rural și au reprezentat 92,6% din veniturile totale ale gospodăriilor urbane și 70,0% din cele ale gospodăriilor rurale.

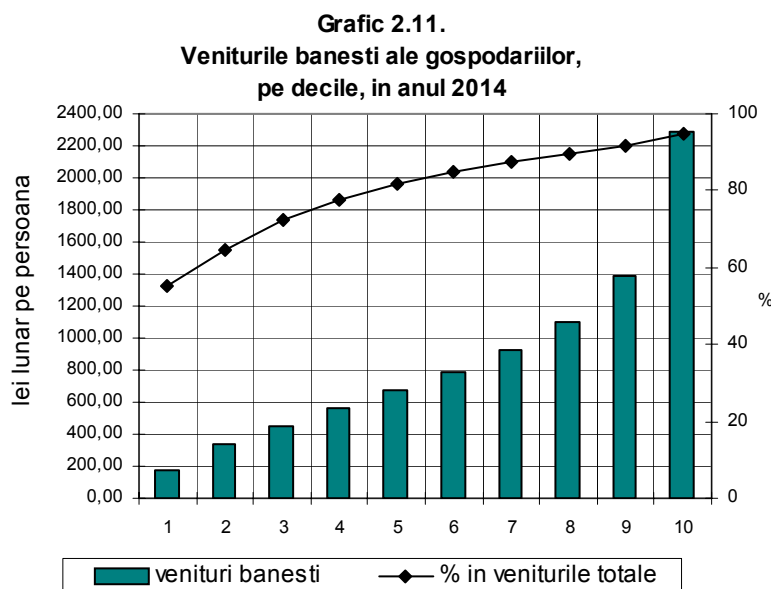

Raportul dintre veniturile bănești realizate în medie de o gospodărie din prima și ultima decilă a fost de 1 : 6,5 și de 1 : 13,0 în cazul veniturilor bănești ce revin în medie pe o persoană. Ponderea lor în veniturile totale a fost de 55,3% în decila inferioară și 94,8% în cea superioară.

Veniturile bănești medii lunare ale gospodăriilor din decila D1 au reprezentat 34,0% din veniturile bănești ale tuturor gospodăriilor, în timp ce ale celor din decila D10 au fost de 2,2 ori mai mari.

2. VENITURILE GOSPODĂRIILOR

► *Veniturile salariale*

Veniturile brute realizate din salarii și alte drepturi salariale au fost, în anul 2014, de 1278,9 lei în medie lunar pe o gospodărie și 479,5 lei în medie lunar pe o persoană.

Veniturile salariale brute ale gospodăriilor de salariați au fost, în anul 2014, de 2849,9 lei lunar pe o gospodărie (91,8% din veniturile bănești ale acestei categorii de gospodării), în condițiile în care numărul mediu de salariați ce a revenit pe o gospodărie de salariați a fost de 1,631.

Raportul dintre veniturile brute realizate din salarii și alte drepturi salariale ale acestei categorii de gospodării și cele realizate pe ansamblul gospodăriilor a fost de 2,2 : 1.

Nivelul mult mai scăzut al veniturilor salariale obținute în medie de celelalte categorii de gospodării analizate, se explică, în principal prin frecvența mai mică a salariaților în aceste gospodării (689,1 lei lunar – șomeri; 368,8 lei lunar – pensionari; 330,6 lei lunar – lucrători pe cont propriu în activități neagricole și 144,7 lei lunar – agricultori).

► *Veniturile din agricultură*

Economia de subzistență, caracteristică gospodăriei agricole, este evidențiată de ponderea scăzută a veniturilor bănești din agricultură, care au reprezentat, în anul 2014, numai 4,0% din veniturile bănești, din care veniturile din vânzări de produse agroalimentare, animale și păsări au reprezentat 2,9%, iar veniturile din prestarea de muncă în agricultură 1,1%.

► *Veniturile din activități neagricole independente*

Nivelul mediu pe o gospodărie al veniturilor din activități neagricole independente a fost, în anul 2014, de 62,9 lei lunar, asigurând 3,0% din veniturile bănești. Din totalul acestor venituri 14,2% provin din comerț, 25,4% din prestări de servicii, 49,3% din meserii și 11,1% din profesii liberale și drepturi de proprietate intelectuală.

Această categorie de venituri a înregistrat nivelul mediu lunar cel mai mare la gospodăriile de lucrători pe cont propriu în activități neagricole, iar cel mai mic la cele de salariați.

Gospodăriile de lucrători pe cont propriu în activități neagricole au câștigat în medie din activități independente 842,0 lei lunar (52,4% din veniturile lor bănești), din care cea mai mare parte a provenit din meserii (56,9%).

2. VENITURILE GOSPODĂRIILOR

► Veniturile din prestații sociale

În anul 2014, gospodăriile au beneficiat de prestații sociale al căror nivel mediu lunar a fost de 594,0 lei, contribuind la formarea veniturilor bănești în proporție de 28,2%.

Cea mai mare parte a acestor venituri o constituie **pensiile** (88,0%), iar în cadrul acestora, pensiile de asigurări sociale de stat pentru limită de vârstă (inclusiv pensiile anticipate și anticipate parțial), pentru pierderea capacității de muncă și de urmaș au reprezentat 80,8%, pensiile de asigurări sociale pentru agricultori – 7,2%, pensiile IOVR fiind nesemnificative (sub 0,1%).

Prestațiile din fondul de **șomaj** (indemnizația de șomaj și plățile compensatorii) au reprezentat 1,3% din ansamblul prestațiilor sociale.

Prestațiile familiale care cuprind alocațiile pentru copii, alocațiile pentru susținerea familiei, precum și bursele de care beneficiază elevii și studenții, au format 5,2% din volumul prestațiilor sociale.

Prestațiile de **asistență socială** (ajutoare sociale acordate persoanelor cu handicap, ajutoare sociale acordate de primării și alte ajutoare sociale), au deținut o pondere de 2,9% în ansamblul veniturilor din prestații sociale.

Tabelul 2.7
Veniturile din prestații sociale, pe categorii de gospodării,
după statutul ocupațional al capului gospodăriei, în anul 2014

| | <i>Total gospodării</i> | <i>Gospodării de:</i> | | | | <i>Pensionari</i> |
|--|-----------------------------|-----------------------|---|--------------------|---------------|-------------------|
| | | <i>Salariați</i> | <i>Lucrători pe cont propriu în activități neagricole</i> | <i>Agricultori</i> | <i>Șomeri</i> | |
| <i>Venituri medii din prestații sociale, lei lunar pe o gospodărie</i> | 594,0 | 157,1 | 140,9 | 198,0 | 328,8 | 1138,3 |
| <i>În % față de total prestații sociale</i> | | | | | | |
| <i>- pensii</i> | 88,0 | 51,1 | 21,8 | 44,6 | 24,5 | 96,9 |
| <i>- indemnizații asimilate pensiilor</i> | 0,2 | *) | - | 0,7 | - | 0,3 |
| <i>- indemnizații pentru incapacitate temporară de muncă, maternitate și îngrijirea copiilor</i> | 2,4 | 16,6 | 9,6 | 2,8 | 10,8 | 0,4 |
| <i>- prestații din fondul de șomaj</i> | 1,3 | 3,1 | 5,4 | 1,1 | 32,4 | 0,3 |
| <i>- prestații familiale</i> | 5,2 | 25,1 | 45,7 | 30,4 | 17,7 | 0,9 |
| <i>- prestații de asistență socială și alte prestații</i> | 2,9 | 4,1 | 17,5 | 20,4 | 14,6 | 1,2 |
| <i>Ponderea prestațiilor sociale în veniturile bănești, %</i> | 28,2 | 5,1 | 8,8 | 17,7 | 23,1 | 71,1 |
| <i>- pensii</i> | 24,8 | 2,6 | 1,9 | 7,9 | 5,7 | 68,9 |
| <i>- alte prestații</i> | 3,4 | 2,5 | 6,9 | 9,8 | 17,4 | 2,2 |

2. VENITURILE GOSPODĂRIILOR

Nivelul veniturilor din prestații sociale, structura acestora și contribuția lor la formarea veniturilor gospodăriilor diferă de la o categorie de gospodărie la alta. Astfel, veniturile din prestații sociale de care beneficiază gospodăriile de pensionari se ridică la 1138,3 lei lunar, din care 96,9% sunt pensii. Pensii asigură peste jumătate (56,2%) din veniturile totale ale acestor gospodării, restul veniturilor fiind formate din salarii și alte drepturi salariale (18,8%), din contravaloarea consumului din resurse proprii (16,9%), din activități agricole și neagricole, din proprietate și alte venituri (4,7%).

La gospodăriile de șomeri, veniturile din prestații sociale au reprezentat 328,8 lei lunar asigurând 23,1% din veniturile bănești ale acestor gospodării. La formarea veniturilor acestei categorii de gospodării au contribuit și veniturile salariale, veniturile din activitatea în gospodăria proprie (contravaloarea consumului din resurse proprii și veniturile din vânzarea de produse agroalimentare), precum și veniturile realizate din activități neagricole independente.

Prestațiile sociale au format 49,8% și 43,1% din veniturile bănești ale gospodăriilor alcătuite din una, respectiv două persoane, cea mai mare parte a lor fiind pensii.

Ponderea prestațiilor sociale (în special a pensiilor) este mult mai mare în veniturile bănești ale gospodăriilor fără copii (37,1%), comparativ cu cea înregistrată în cazul gospodăriilor care au copii sub 18 ani în întreținere (9,2%).

Nivelul mediu al prestațiilor sociale a înregistrat o tendință de creștere de la o decilă la alta până la cea de-a șaptea (unde a fost de 2,5 ori mai mare decât în prima decilă) după care descrește. Această tendință este determinată de distribuția pe decile a diferitelor categorii de pensionari.

Capacitatea lor de a contribui la diminuarea inegalității veniturilor este însă limitată de nivelul redus al prestațiilor.

Totuși, împreună cu veniturile din prestații sociale, veniturile totale *pe persoană* ale gospodăriilor din decila D10 au fost de 7,6 ori mai mari decât ale celor din decila D1, fără ele raportul dintre veniturile celor două decile fiind de 8,9 : 1.

Grafic 2.12.
Veniturile din prestații sociale, pe decile,
în anul 2014

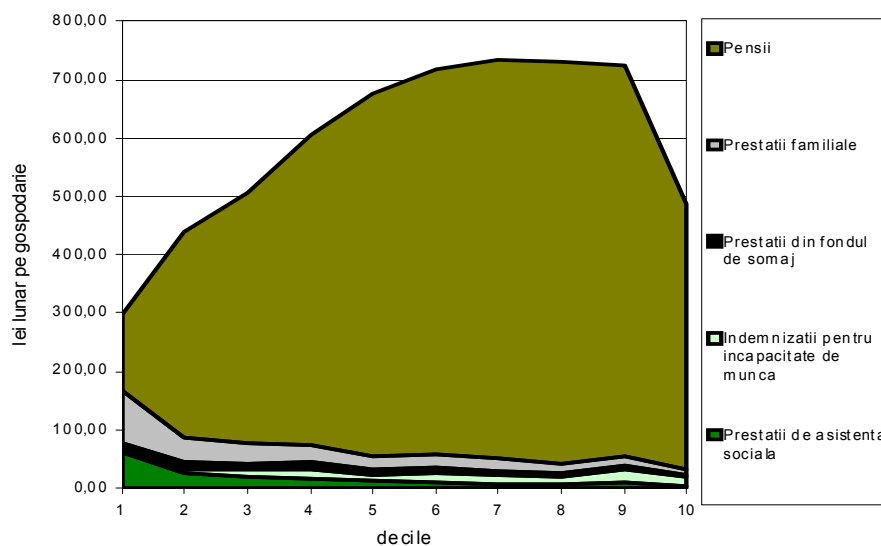

2. VENITURILE GOSPODĂRIILOR

2.3. Veniturile disponibile (nete)

Determinate prin scăderea din veniturile gospodăriilor a impozitelor asupra veniturilor și a contribuțiilor de asigurări sociale aflate în sarcina acestora, precum și a unor cheltuieli legate de producția gospodăriei (bănești și în natură), veniturile nete reprezintă acea parte a veniturilor care rămâne la dispoziția gospodăriilor pentru acoperirea cheltuielilor de consum și pentru economisire.

Tabelul 2.8
Veniturile disponibile (nete), pe categorii de gospodărie,
după statutul ocupațional al capului gospodăriei, în anul 2014

| | <i>Total gospodăriei</i> | <i>Gospodării de:</i> | | | | |
|--|------------------------------|-----------------------|---|--------------------|---------------|-------------------|
| | | <i>Salariați</i> | <i>Lucrători pe cont propriu în activități neagricole</i> | <i>Agricultori</i> | <i>Șomeri</i> | <i>Pensionari</i> |
| <i>Venituri disponibile, lei</i> | | | | | | |
| <i>- medii lunare pe o gospodărie</i> | 1935,2 | 2534,5 | 1728,4 | 1210,2 | 1463,0 | 1662,7 |
| <i>- medii lunare pe o persoană</i> | 725,6 | 869,5 | 511,2 | 369,8 | 449,8 | 756,9 |
| <i>Pondere în veniturile totale, %</i> | 77,4 | 74,1 | 86,7 | 58,7 | 85,2 | 84,7 |
| <i>În % față de total gospodăriei</i> | | | | | | |
| <i>- medii lunare pe o gospodărie</i> | 100,0 | 131,0 | 89,3 | 62,5 | 75,6 | 85,9 |
| <i>- medii lunare pe o persoană</i> | 100,0 | 119,8 | 70,4 | 51,0 | 62,0 | 104,3 |

Nivelul relativ înalt al impozitelor și contribuțiilor plătite de gospodării, în special de cele care realizează venituri salariale, precum și cheltuielile făcute de gospodării pentru producția din gospodăria proprie, determină diferențe mari între veniturile totale și cele disponibile (nete).

La nivelul tuturor gospodăriilor, în anul 2014, veniturile nete medii pe o gospodărie au fost de 1935,2 lei lunar, cele medii pe o persoană de 725,6 lei, iar ponderea lor în veniturile totale de 77,4%.

Dintre categoriile de gospodării analizate, gospodăriile de salariați au deținut cele mai mari venituri medii nete pe o gospodărie (2534,5 lei), în timp ce, cele mai mici venituri medii nete s-au înregistrat în gospodăriile de agricultori (1210,2 lei lunar pe o gospodărie). Acestea au reprezentat 58,7% din veniturile totale ale acestei categorii de gospodării. Veniturile medii nete pe o gospodărie de agricultori au reprezentat 62,5% din nivelul mediu pe ansamblul gospodăriilor, iar veniturile medii nete ce revin pe o persoană 51,0%.

2. VENITURILE GOSPODĂRIILOR

2.4 Veniturile și posibilitatea satisfacerii nevoilor gospodăriilor

În general, pentru majoritatea gospodăriilor, nivelul veniturilor pe care le realizează și în special al celor care rămân la dispoziția lor după efectuarea cheltuielilor pentru producția gospodăriei și pentru plata impozitelor, taxelor, contribuțiilor etc. este foarte scăzut în raport cu cheltuielile pe care trebuie să le facă pentru satisfacerea nevoilor de consum.

În anul 2014, **conform aprecierii gospodăriilor**, 61,3% din totalul acestora pot face față cheltuielilor cu venitul de care dispun. Numai 4,4% din totalul gospodăriilor care au apreciat că pot face față cheltuielilor cu venitul de care dispun și-au putut permite, în anul 2014,

înlocuirea mobilei uzate și/sau demodate, 10,0% cumpărarea unor produse electrocasnice, 23,7% cumpărarea de haine noi. Petrecerea unei săptămâni de concediu în afara locuinței a fost accesibilă pentru 12,9%, vizionarea de spectacole de teatru sau cinema pentru 8,1%, iar cumpărarea de cărți, ziare, reviste pentru 15,4%.

Frecvența celor care își pot permite, cu veniturile de care dispun, satisfacerea acestor nevoi este mult mai scăzută, pentru întreaga gamă a acestora, în cazul gospodăriilor de agricultori și șomeri.

Lipsa resurselor financiare a determinat o mare parte a **gospodăriilor să nu poată plăti la timp** pentru consumul utilităților. Astfel, 38,7% din totalul acestor gospodării, 34,2% din gospodăriile din mediul urban și 43,2% din gospodăriile din mediul rural nu au posibilitatea plății la timp a serviciilor legate de întreținerea locuinței.

Grafic 2.13.
Distributia gospodariilor in functie de capacitatea de a face fata cheltuielilor, in anul 2014

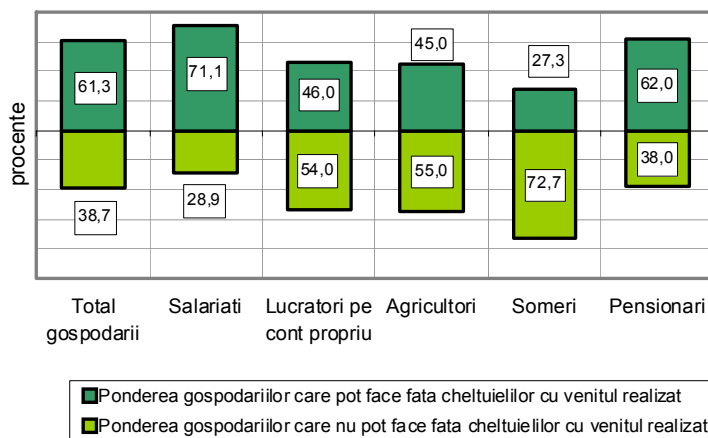

Grafic 2.14.
Ponderea gospodariilor care nu pot plăti la timp consumul de utilitati, in anul 2014

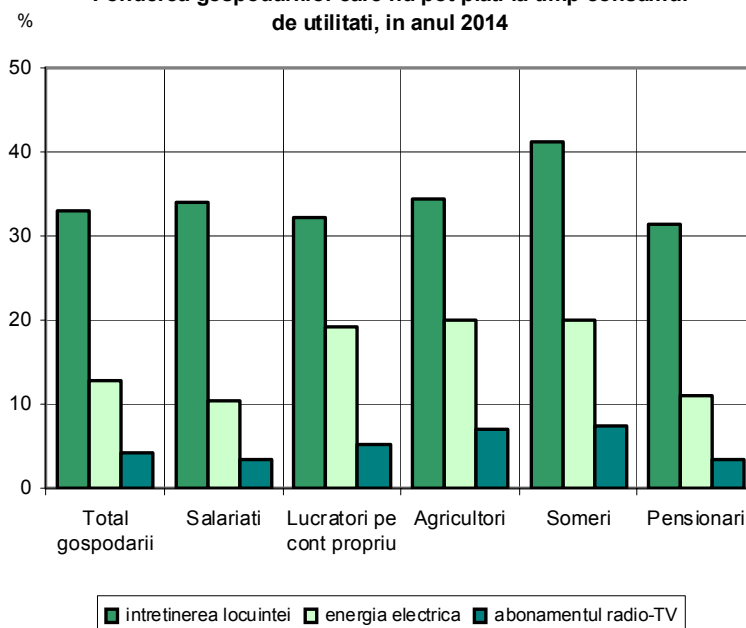

2. VENITURILE GOSPODĂRIILOR

Ponderea gospodăriilor de șomeri care nu au putut face față cheltuielilor cu venitul net realizat, în anul 2014, a fost de 72,7%, din care 41,3% nu și-au putut plăti la timp serviciile legate de întreținerea locuinței, această cifră ridicându-se la 44,1% în mediul urban.

Factura consumului de energie electrică nu a putut fi achitată la timp de 12,8% gospodării, ponderea acestora fiind de 10,6% în mediul urban și de 14,6% în mediul rural, abonamentul la radio și televiziune nu a putut fi plătit la timp de 4,2% gospodării, iar factura telefonică de 3,9%.

Ponderea gospodăriilor care au apelat la economii pentru a face față cheltuielilor curente a fost de 5,9%, a celor care au făcut împrumuturi de la rude, prieteni sau alte persoane 6,8% (12,8% în cazul gospodăriilor de șomeri), iar a celor care au avut nevoie de ajutoare financiare, fără obligația de restituire, de la rude, prieteni sau alte persoane a fost de 12,2% (29,3% în cazul gospodăriilor de șomeri). Muncă suplimentară pentru obținerea resurselor necesare pentru a face față cheltuielilor curente a fost prestată de 8,3%, proporția fiind mai mare în cazul gospodăriilor de agricultori (30,1%) și de lucrători pe cont propriu (17,8%).



CHELTUIELILE GOSPODĂRIILOR

3.1. Cheltuielile totale

Cheltuielile totale ale gospodăriilor au fost, în anul 2014, în medie, de **2269,3 lei lunar pe gospodărie** și de **850,9 lei pe persoană** și au reprezentat 90,7% din veniturile totale. Dintre categoriile de gospodării analizate nivelul cel mai înalt al cheltuielilor totale, medii pe o persoană (1050,9 lei lunar), a fost realizat de gospodăriile de salariați, care dispun și de veniturile cele mai mari, iar cel mai scăzut de gospodăriile de șomeri (532,2 lei). Niveluri scăzute și sub media pe ansamblul gospodăriilor s-au înregistrat și în gospodăriile de agricultori (1999,9 lei lunar), lucrători pe cont propriu în activități neagricole (1907,7 lei lunar), pensionari (1754,2 lei lunar) și șomeri (1731,1 lei lunar).

Tabelul 3.1
Cheltuielile totale, pe categorii de gospodării, după statutul ocupațional al capului gospodăriei, în anul 2014

| | <i>Total gospodării</i> | <i>Gospodării de:</i> | | | | |
|--|-----------------------------|-----------------------|---|--------------------|---------------|-------------------|
| | | <i>Salariați</i> | <i>Lucrători pe cont propriu în activități neagricole</i> | <i>Agricultori</i> | <i>Șomeri</i> | <i>Pensionari</i> |
| <i>Cheltuieli totale, lei</i> | | | | | | |
| <i>- medii lunare pe o gospodărie</i> | 2269,3 | 3063,1 | 1907,7 | 1999,9 | 1731,1 | 1754,2 |
| <i>- medii lunare pe o persoană</i> | 850,9 | 1050,9 | 564,2 | 611,1 | 532,2 | 798,6 |
| <i>Pondere în veniturile totale, %</i> | 90,7 | 89,5 | 95,7 | 97,0 | 100,8 | 89,3 |
| <i>În % față de total gospodării</i> | | | | | | |
| <i>- medii lunare pe o gospodărie</i> | 100,0 | 135,0 | 84,1 | 88,1 | 76,3 | 77,3 |
| <i>- medii lunare pe o persoană</i> | 100,0 | 123,5 | 66,3 | 71,8 | 62,5 | 93,9 |

3. CHELTUIELILE GOSPODĂRIILOR

3.2. Structura cheltuielilor

► **Principalele componente**

Principalele **destinații** ale cheltuielilor efectuate de gospodării sunt consumul de bunuri alimentare, nealimentare, servicii și transferurile către administrația publică și privată și către bugetele asigurărilor sociale, sub forma impozitelor, cotizațiilor și contribuțiilor, precum și acoperirea unor nevoi legate de producția gospodăriei (hrana animalelor și păsărilor, plata muncii pentru producția gospodăriei, produse pentru înșămânțat, servicii veterinare etc). În structura pe destinații a cheltuielilor sunt incluse și cheltuielile pentru investiții, constând în cumpărarea sau construcția de locuințe, cumpărarea de terenuri și echipament necesar producției gospodăriei, cumpărare de acțiuni etc..

Tabelul 3.2
Cheltuielile totale pe destinații și categorii de gospodării,
după statutul ocupațional al capului gospodăriei, în anul 2014

| | <i>- medii lunare pe o gospodărie, lei -</i> | | | | | |
|--|--|---|--------------------|---------------|-------------------|--------|
| | <i>Total gospodării</i> | <i>Gospodării de:</i> | | | | |
| | <i>Salariați</i> | <i>Lucrători pe cont propriu în activități neagricole</i> | <i>Agricultori</i> | <i>Șomeri</i> | <i>Pensionari</i> | |
| Cheltuieli totale | 2269,3 | 3063,1 | 1907,7 | 1999,9 | 1731,1 | 1754,2 |
| Cheltuieli totale de consum din care: | 1637,5 | 2078,5 | 1576,6 | 1312,5 | 1437,6 | 1362,2 |
| - cheltuieli bănești de consum | 1419,6 | 1889,3 | 1331,9 | 899,7 | 1228,8 | 1161,5 |
| - contravaloarea consumului din resurse proprii | 217,9 | 189,2 | 244,7 | 412,8 | 208,8 | 200,7 |
| Produse alimentare și băuturi neconsumate | 45,5 | 52,3 | 46,7 | 29,2 | 32,0 | 44,8 |
| Cheltuieli pentru investiții | 13,8 | 16,4 | 37,3 | 13,4 | 2,4 | 9,9 |
| Cheltuieli totale de producție | 163,3 | 76,2 | 130,7 | 583,0 | 50,1 | 161,9 |
| Impozite, contribuții, cotizații, taxe | 378,3 | 806,1 | 100,3 | 43,2 | 198,0 | 140,9 |
| Alte cheltuieli | 30,9 | 33,6 | 16,1 | 18,6 | 11,0 | 34,5 |

O componentă a cheltuielilor gospodăriilor – legată de consum, dar evidențiată distinct în structura cheltuielilor – o reprezintă cheltuielile efectuate pentru acea parte a produselor alimentare și băuturilor cumpărate în vederea consumului, care nu sunt consumate în perioada de referință, rămânând în stoc sau fiind date în prelucrare sau ca hrană pentru animale etc..

3. CHELTUIELILE GOSPODĂRIILOR

Principala **destinație** a cheltuielilor gospodăriilor – **consumul** – a deținut, în medie pe ansamblul gospodăriilor, 72,2% din cheltuielile totale. Cheltuielile de consum au reprezentat 1637,5 lei lunar pe o gospodărie, iar cheltuielile bănești pentru cumpărarea de produse alimentare (inclusiv cheltuielile în unitățile de alimentație publică), nealimentare și pentru plata serviciilor 1419,6 lei lunar (62,6% din cheltuielile totale). Cealaltă parte a cheltuielilor de consum, contravaloarea consumului uman din resurse proprii (acele produse alimentare și nealimentare din resurse proprii care sunt consumate de membrii gospodăriei) a fost egală cu 217,9 lei pe gospodărie și a reprezentat 9,6% din cheltuielile totale.

Cheltuielile pentru producția gospodăriei, în anul 2014, au reprezentat 7,2% din cheltuielile totale, din care 1,2% au revenit cheltuielilor bănești, iar 6,0% contravalorii consumului productiv din resurse proprii (furaje, semințe etc.) utilizate pentru producția gospodăriei. Acestea din urmă au însumat, în medie, 137,2 lei lunar pe gospodărie.

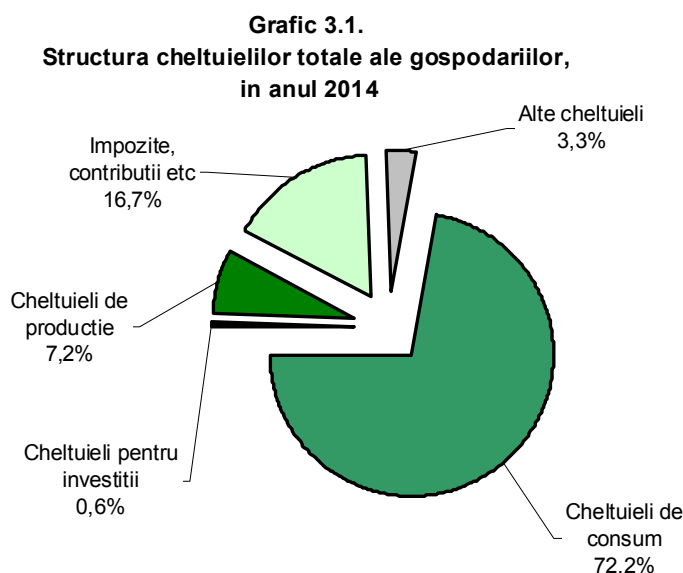

În anul 2014, **impozitele asupra veniturilor, contribuțiile la bugetele de asigurări sociale, cotizațiile și alte impozite și taxe**, au deținut o pondere de 16,7% din cheltuielile totale, ridicându-se în medie la suma de 378,3 lei lunar pe o gospodărie, din care impozitul pe salariu (146,6 lei lunar pe o gospodărie) a reprezentat 38,8%, iar contribuțiile de asigurări sociale (pentru pensie, la fondul de șomaj și pentru asigurările de sănătate – 213,7 lei lunar pe o gospodărie) 56,5%.

Cheltuielile pentru **investiții** au fost și în anul 2014 foarte mici, reprezentând numai 0,6% din cheltuielile totale. Este un semnal și în anul 2014, cu privire la capacitatea extrem de scăzută a gospodăriilor de a economisi. Necesitatea acoperirii prioritare a cheltuielilor impuse de producția în gospodărie, a plății impozitelor și contribuțiilor de asigurări sociale și a satisfacerii nevoilor de bază de consum lasă prea puține resurse pentru investiții.

3. CHELTUIELILE GOSPODĂRIILOR

► Diferențe privind structura cheltuielilor

Structura pe destinații a cheltuielilor prezintă diferențe importante între categoriile de gospodării analizate, mai ales în ceea ce privește ponderea transferurilor și a cheltuielilor pentru producția gospodăriei, a cheltuielilor bănești de consum și a consumului din resurse proprii, diferențe strâns legate de nivelul veniturilor salariale și al contravalorii consumului din resurse proprii, ca și de ponderea lor în veniturile gospodăriilor.

Impozitele, contribuțiile, cotizațiile, taxele dețin o pondere mare în cheltuielile totale ale gospodăriilor în ale căror venituri predomină veniturile salariale. Astfel, în anul 2014, ponderea acestora în cheltuielile totale a fost de 26,3% pentru gospodăriile de salariați, comparativ cu 11,4% pentru cele de șomeri, 8,0% pentru gospodăriile de pensionari, 5,3% pentru cele de lucrători pe cont propriu în activități neagricole și numai 2,2% în cazul gospodăriilor de agricultori. De altfel, în anul 2014, cuantumului mediu al transferurilor aflate în sarcina gospodăriilor de salariați a fost de 18,7 ori mai mare decât al celor plătite de gospodăriile de agricultori, de 8,0 ori mai mare decât transferurile plătite de gospodăriile de lucrători pe cont propriu în activități neagricole, de 4,1 ori

mai mare decât al celor de șomeri și de 5,7 ori mai mare decât al gospodăriilor de pensionari.

Ponderea transferurilor în cheltuielile totale este mai mare la gospodăriile formate din trei sau patru persoane (20,5%, respectiv 19,5%), care cuprind în general mai mulți salariați. O pondere mai mică a transferurilor se regăsește la gospodăriile singure (1 persoană - 10,7%), unde predomină cele de pensionari, precum și la gospodăriile

formate din șase și mai multe persoane (11,3%), unde proporția gospodăriilor al căror cap de gospodărie este o persoană neocupată sau agricultor este mai mare decât proporția gospodăriilor de salariați. Din aceleași motive, care țin de frecvența gospodăriilor de salariați în totalul gospodăriilor din fiecare grupă, ponderea transferurilor este, în medie, mai mare în cazul gospodăriilor cu copii (19,4%) decât în cazul gospodăriilor fără copii (15,4%), fiind însă considerabil mai mică în cazul celor cu patru și mai mulți copii (5,8%).

În profil teritorial, se înregistrează diferențe relativ mari de nivel și pondere a transferurilor între urban și rural și un grad mai scăzut de diferențiere pe regiuni. Cuanțumul impozitelor,

Grafic 3.2.
Structura cheltuielilor totale, pe categorii de gospodării, după statutul ocupational al capului gospodăriei, în anul 2014

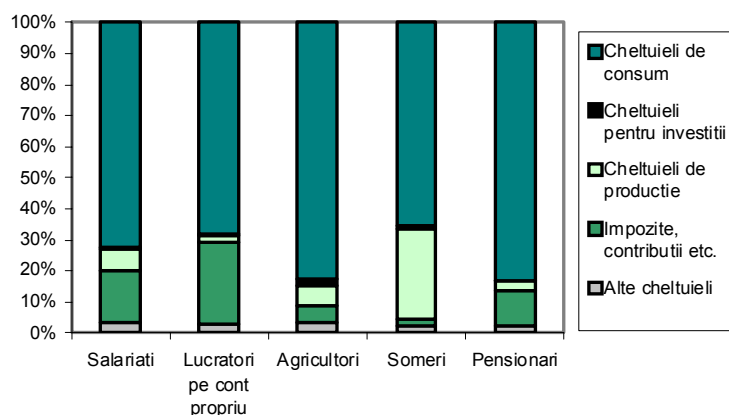

3. CHELTUIELILE GOSPODĂRIILOR

contribuțiilor etc. plătite în medie de o gospodărie din mediul urban a fost de 2,8 ori mai mare decât al celor plătite de gospodăriile din mediul rural, iar ponderea lor în totalul cheltuielilor a fost de 21,2% și, respectiv, de 9,5%.

În profil regional, se remarcă amplasarea a două regiuni pe cele două extreme (inferioară și superioară): Nord-Est, cu nivelul minim al acestui tip de cheltuieli de 234,9 lei lunar în medie pe o gospodărie (11,6% din cheltuielile totale) și București-Ilfov, cu nivelul maxim de 704,3 lei lunar pe o gospodărie (24,2%), restul înregistrând niveluri între 299 - 423 lei și ponderi în cheltuielile totale între 15,1% - 17,3%.

Grafic 3.3.
Cheltuielile totale ale gospodăriilor, pe decile,
în anul 2014

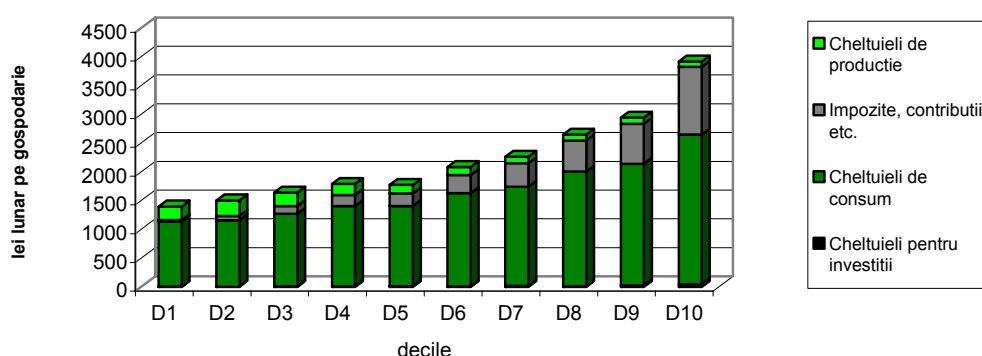

Diferențele dintre nivelul transferurilor plătite de gospodăriile aflate în diferite decile, precum și ponderea în cheltuielile totale sunt mult mai mari: gospodăriile din decila D10 plătesc în medie o sumă de 44 ori mai mare decât cea plătită de gospodăriile din decila D1, ponderea în totalul cheltuielilor a sumei plătite de D10 fiind de 29,0%, iar a celei plătite de D1 de 1,9%.

Cheltuielile pentru producția gospodăriei sunt considerabil mai mari în cazul gospodăriilor care își asigură din resurse proprii o parte însemnată a nevoilor de consum. În anul 2014, cele mai mari au fost cele efectuate de gospodăriile de agricultori: 583,0 lei lunar în medie pe o gospodărie (29,1% din cheltuielile totale ale acestor gospodării). Un nivel relativ înalt este înregistrat și în cazul gospodăriilor de pensionari: 161,9 lei (9,2%). Gospodăriile de salariați au cheltuit pentru producția gospodăriei în medie 2,5% din totalul cheltuielilor, iar cele de lucrători pe cont propriu și de șomeri 6,8%, respectiv 2,9%.

Cheltuielile pentru investiții au înregistrat, în medie, la toate categoriile de gospodării analizate, niveluri practic neglijabile. În anul 2014, ponderea acestora în cheltuielile totale a fost de numai 0,6%, iar pe regiuni a variat între 0,3% - 0,9% din cheltuielile totale.

Distribuția pe decile a cheltuielilor pentru investiții relevă o legătură slabă între volumul acestora și nivelul veniturilor. Nivelul mediu al investițiilor din ultima decilă de 41,8 lei lunar pe o gospodărie a reprezentat 1,0% din cheltuielile totale, de 6,3 ori mai mare decât cel realizat de gospodăriile din prima decilă.

3. CHELTUIELILE GOSPODĂRIILOR

3.3. Cheltuielile bănești

Cheltuielile totale ale gospodăriilor includ două componente de natură diferită: cheltuielile bănești și contravaloarea consumului din resurse proprii.

Cheltuielile bănești cuprind cheltuielile pentru cumpărarea bunurilor și plata serviciilor de consum și a celor folosite pentru producția gospodăriei, pentru investiții, pentru plata impozitelor, contribuțiilor, cotizațiilor, precum și alte cheltuieli. Nivelul mediu al cheltuielilor bănești, în anul 2014, a fost de 1914,2 lei pe o gospodărie și de 717,7 lei pe o persoană, iar ponderea lor în cheltuielile totale a reprezentat, în medie pe ansamblul gospodăriilor 84,4%.

Contravaloarea consumului din resurse proprii, în anul 2014, a însumat, în medie, 355,1 lei pe o gospodărie și 133,1 lei pe o persoană, reprezentând 15,6% din cheltuielile totale.

Nivelul cheltuielilor bănești și ponderea lor în cheltuielile totale diferă considerabil de la o categorie de gospodării la alta, evident sub influența mărimii veniturilor bănești și a măsurii în care gospodăriile pot să completeze veniturile bănești cu resurse din producția proprie sau cu resurse atrase. În anul 2014, dintre categoriile de gospodării analizate, nivelul mediu cel mai mare al cheltuielilor bănești (2808,3 lei lunar) s-a înregistrat la gospodăriile de salariați, cu o pondere în cheltuielile totale de 91,7%, iar cel mai mic (1077,1 lei lunar) la gospodăriile de agricultori (53,9% din cheltuielile totale).

Tabelul 3.3
Cheltuielile bănești, pe categorii de gospodării, după statutul ocupațional al capului gospodăriei, în anul 2014

| | <i>Total gospodării</i> | <i>Gospodării de:</i> | | | | |
|--|-----------------------------|-----------------------|---|--------------------|---------------|-------------------|
| | | <i>Salariați</i> | <i>Lucrători pe cont propriu în activități neagricole</i> | <i>Agricultori</i> | <i>Șomeri</i> | <i>Pensionari</i> |
| Cheltuieli bănești, lei | | | | | | |
| - medii lunare pe o gospodărie | 1914,2 | 2808,3 | 1547,3 | 1077,1 | 1479,4 | 1422,7 |
| - medii lunare pe o persoană | 717,7 | 963,5 | 457,6 | 329,1 | 454,8 | 647,7 |
| Pondere în cheltuielile totale, % | 84,4 | 91,7 | 81,1 | 53,9 | 85,5 | 81,1 |
| În % față de total gospodării | | | | | | |
| - medii lunare pe o gospodărie | 100,0 | 146,7 | 80,8 | 56,3 | 77,3 | 74,3 |
| - medii lunare pe o persoană | 100,0 | 134,2 | 63,8 | 45,9 | 63,4 | 90,2 |

3. CHELTUIELILE GOSPODĂRIILOR

Nivelul cheltuielilor bănești ce revine în medie pe o persoană este puternic influențat de mărimea gospodăriei și, mai ales, de numărul copiilor aflați în întreținerea gospodăriei. Astfel, dacă la gospodăriile formate din una, două sau trei persoane se înregistrează niveluri apropiate ale cheltuielilor bănești pe persoană, în cazul gospodăriilor formate din patru, cinci sau șase și mai multe persoane, cuantumurile descrește progresiv la 66,5%, 51,7% și respectiv 35,1% din cel înregistrat în medie de gospodăriile formate din persoane singure.

Cheltuielile bănești efectuate de gospodăriile cu copii sunt în medie cu 20,7% mai mici decât cele efectuate de gospodăriile fără copii, cele ale gospodăriilor cu un copil ușor mai mari (cu 1,6%), în timp ce gospodăriile cu doi, trei sau patru și mai mulți copii își pot permite să cheltuiască în medie pe o persoană sume care reprezintă 75,0%, 45,1% și 28,8% comparativ cu nivelul înregistrat în medie la gospodăriile fără copii.

Cheltuielile bănești ale gospodăriilor din mediul rural de 494,7 lei lunar pe persoană s-au ridicat numai la 54,4% din nivelul celor realizate în mediul urban. Ponderea lor în cheltuielile totale ale gospodăriilor urbane a fost de 93,8%, iar în cheltuielile gospodăriilor rurale de 69,4%.

În profil regional, nivelul cel mai înalt al cheltuielilor bănești, medii pe persoană, a fost înregistrat în București-Ilfov (1099,4 lei, cu o pondere de 96,2% din cheltuielile totale), iar cel mai scăzut în Nord-Est (577,5 lei și 76,3% din cheltuielile totale).

Nivelul mediu al cheltuielilor bănești la gospodăriile din prima decilă a fost de numai 213,1 lei pe o persoană, iar ponderea lor în cheltuielile totale de 60,9%. Cheltuielile bănești medii pe o persoană ale gospodăriilor din decila zece (1893,5 lei lunar; 95,2% din cheltuielile totale) au fost de 8,9 ori mai mari față de cele din prima decilă.

3.4. Cheltuielile de consum

Cea mai mare parte a cheltuielilor gospodăriilor este alocată pentru consum. Mărimea și structura cheltuielilor de consum ale gospodăriilor sunt funcție directă de nivelul veniturilor. Există însă și alți factori care diferențiază nivelul și structura cheltuielilor de consum, factori ale căror efecte se cumulează la nivelul gospodăriilor în funcție de diferite caracteristici.

Cheltuielile totale de consum cuprind, în proporții diferite, două componente: cumpărările de pe piață, care înseamnă cheltuieli bănești și contravaloarea consumului din resurse proprii.

În raport cu nivelul mediu al cheltuielilor totale de consum înregistrat pe ansamblul gospodăriilor (614,0 lei lunar pe persoană) numai cel al gospodăriilor de salariați și pensionari a depășit media (cu 16,1%, respectiv cu 1,0%), celelalte categorii de gospodării analizate situându-se sub medie: la agricultori cu 34,7%, la șomeri cu 28,0% și la lucrători pe cont propriu cu 24,1%.

3. CHELTUIELILE GOSPODĂRIILOR

Tabelul 3.4
Nivelul cheltuielilor totale de consum, pe categorii de gospodărie,
după statutul ocupațional al capului gospodăriei, în anul 2014

| | - lei lunar - | | | | | |
|-------------------------------------|---------------------|---|-------------|--------|------------|--------|
| | Total gospodării | Gospodării de: | | | | |
| | Salariați | Lucrători pe cont propriu în activități neagricole | Agricultori | Șomeri | Pensionari | |
| Cheltuieli totale de consum | | | | | | |
| - medii pe o gospodărie | 1637,5 | 2078,5 | 1576,6 | 1312,5 | 1437,6 | 1362,2 |
| - medii pe o persoană | 614,0 | 713,1 | 466,2 | 401,1 | 441,9 | 620,1 |
| Cheltuieli bănești de consum | | | | | | |
| - medii pe o gospodărie | 1419,6 | 1889,3 | 1331,9 | 899,7 | 1228,8 | 1161,5 |
| - medii pe o persoană | 532,3 | 648,2 | 393,9 | 274,9 | 377,7 | 528,8 |

► Cheltuielile pentru consumul alimentar, nealimentar și de servicii

În anul 2014, cheltuielile pentru consumul alimentar (710,6 lei lunar pe o gospodărie), au deținut, pe ansamblul gospodăriilor, o pondere de 43,4% din totalul cheltuielilor de consum.

În medie, pe ansamblul gospodăriilor, ponderea cheltuielilor pentru mărfuri nealimentare (494,7 lei lunar pe o gospodărie), în cheltuielile totale de consum, a fost de 30,2% . Amplitudinea variației acestei ponderi pe categoriile de gospodărie analizate, în funcție de statutul ocupațional al capului gospodăriei, a fost de 6,9 puncte procentuale, cea mai înaltă pondere înregistrându-se la gospodăriile de salariați (31,6%), iar cea mai scăzută la cele de șomeri (24,7%). Cheltuielile pentru plata serviciilor dețin, în medie pe ansamblul gospodăriilor (432,2 lei lunar), o pondere de 26,4% în totalul cheltuielilor de consum.

Grafic 3.4.
Structura cheltuielilor totale de consum, după
marimea gospodăriei, în anul 2014

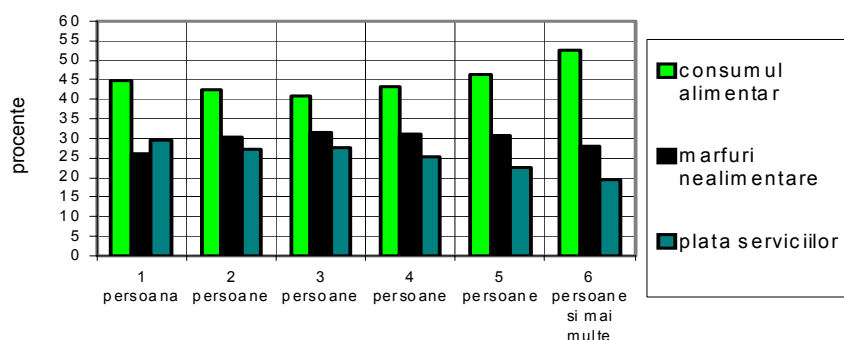

Un factor important care diferențiază cheltuielile de consum pe o persoană din gospodărie este **mărimea gospodăriei**, respectiv numărul de persoane care compun gospodăria. Astfel, în anul 2014, cheltuielile totale

de consum, medii pe o persoană din gospodărie (614,0 lei lunar) descreșc odată cu

3. CHELTUIELILE GOSPODĂRIILOR

creșterea numărului persoanelor care compun gospodăria, încât acest indicator calculat

Grafic 3.5.
Structura cheltuielilor totale de consum, după numărul copiilor sub 18 ani, în anul 2014

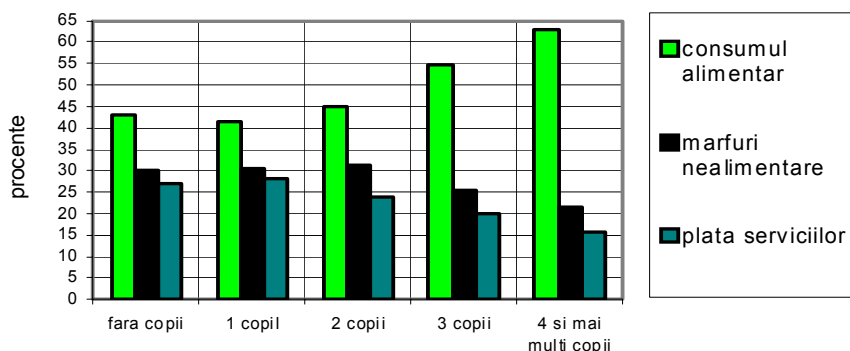

pentru gospodăriile formate din 6 și mai multe persoane reprezintă 37,1% din cel determinat pentru gospodăriile formate dintr-o singură persoană și 54,5% din media pentru total gospodării.

Numărul de copii sub 18 ani aflați în întreținere constituie, de

asemenea, un factor important de diferențiere a nivelului cheltuielilor de consum ce revine pe o persoană din gospodărie. Într-o gospodărie cu 4 și mai mulți copii cheltuielile de consum, medii pe o persoană, au fost de 2,5 ori mai mici decât într-o gospodărie fără copii și au reprezentat aproape jumătate (43,6%) din media pe total gospodării.

Unele particularități în ceea ce privește mărimea și, mai ales, structura cheltuielilor de consum sunt determinate de **mediul de rezidență**. Una dintre acestea se referă la faptul că, în condițiile în care, nivelul cheltuielilor totale de consum medii lunare pe o gospodărie a fost mai mare în mediul urban cu 444,5 lei, cele pentru consumul alimentar au fost mai mari cu numai 34,2 lei. Aceasta derivă din faptul că, în gospodăriile din mediul rural, 45,6% din cheltuielile pentru consumul alimentar reprezintă contravaloarea consumului din resurse proprii. Și pentru gospodăriile din mediul urban consumul de produse alimentare din resurse proprii joacă un rol important, acoperind 19,6% din cheltuielile de consum alimentară.

Tabelul 3.5
Nivelul și structura cheltuielilor totale de consum, pe medii de rezidență, în anul 2014

| | Total gospodării | din care, în mediul: | |
|---|------------------|----------------------|--------|
| | | Urban | Rural |
| Cheltuieli totale de consum, lei lunar pe o gospodărie | 1637,5 | 1831,8 | 1387,2 |
| din care: | | | |
| - cheltuieli bănești de consum, lei lunar pe o gospodărie | 1419,6 | 1689,7 | 1071,6 |
| În % din cheltuielile totale de consum, | | | |
| - consumul alimentară | 43,4 | 39,6 | 49,8 |
| - mărfuri nealimentare | 30,2 | 29,2 | 32,0 |
| - plata serviciilor | 26,4 | 31,2 | 18,2 |

3. CHELTUIELILE GOSPODĂRIILOR

O altă particularitate rezidă din diferența semnificativă dintre gospodăriile din urban și cele din rural în ceea ce privește structura cheltuielilor pe categorii de bunuri și servicii.

În gospodăriile din mediul rural, cea mai mare parte a cheltuielilor gospodăriilor au fost pentru consumul alimentar (49,8%), iar cea mai mică pentru servicii (18,2%).

Structura cheltuielilor de consum ale gospodăriilor din mediul urban față de a celor din mediul rural este mai echilibrată, consumul alimentar absorbind mai puțin (39,6%), iar serviciile substanțial mai mult (31,2%) din totalul cheltuielilor de consum.

Analiza cheltuielilor de consum ale gospodăriilor grupate după **nivelul de instruire al capului gospodăriei** arată diferențe relativ mari de nivel și structură a cheltuielilor între gospodăriile în care școlarizarea este de nivel primar și, respectiv, superior.

Gospodăriile conduse de persoane cu un nivel primar de școlarizare au un nivel al cheltuielilor totale de consum mai mic față de cele cu instruire superioară cu 1475,6 lei lunar.

Grafic 3.6.
Structura cheltuielilor totale de consum, după nivelul de instruire al capului gospodăriei, în anul 2014

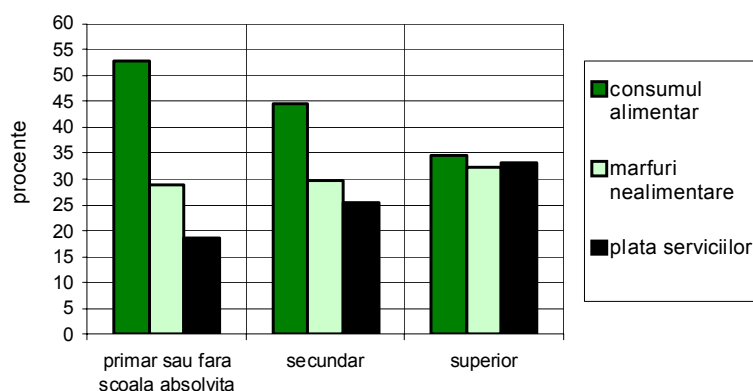

Gospodăriile conduse de persoane cu nivel de instruire secundar au cu 584,3 lei mai mult decât cele conduse de persoane cu nivel de instruire primar, iar față de gospodăriile conduse de persoane cu nivel superior au mai puțin cu 891,3 lei. Aceasta relevă accesul limitat la resurse, la cele bănești în special, determinând și o structură diferită a cheltuielilor de consum în gospodăriile conduse

de persoane cu pregătire primară, comparativ cu cele cu pregătire superioară. În anul 2014, în gospodăriile din prima categorie 52,7% din cheltuielile de consum se alocă pentru consumul alimentar și doar 18,5% pentru servicii. Gospodăriile al căror cap are un nivel superior de școlarizare prezintă o structură cu evidente tendințe de modernizare, cu o alocare de 34,5% pentru consumul alimentar și 33,2% pentru servicii.

Dependența nivelului și structurii cheltuielilor totale de consum de mărimea veniturilor gospodăriilor este pusă în evidență de analiza cheltuielilor de consum pe **decile**.

O primă remarcă se poate face cu privire la situația de la extremele distribuției. Diferența între D10 și D1 în ceea ce privește mărimea cheltuielilor totale de consum, medii lunare pe o gospodărie, a fost de 1476,2 lei. Raportul între mărimea cheltuielilor de consum pe o gospodărie din D10 și D1 a fost de 2,3:1. Raportul se mărește la 4,6:1 dacă se au în vedere cheltuielile medii lunare pe o persoană din gospodărie, aceasta pentru că numărul persoanelor din gospodăriile din decilele inferioare de venit este semnificativ mai mare decât în cele superioare.

3. CHELTUIELILE GOSPODĂRIILOR

Grafic 3.7.
Cheltuielile totale de consum, pe decile, în anul 2014

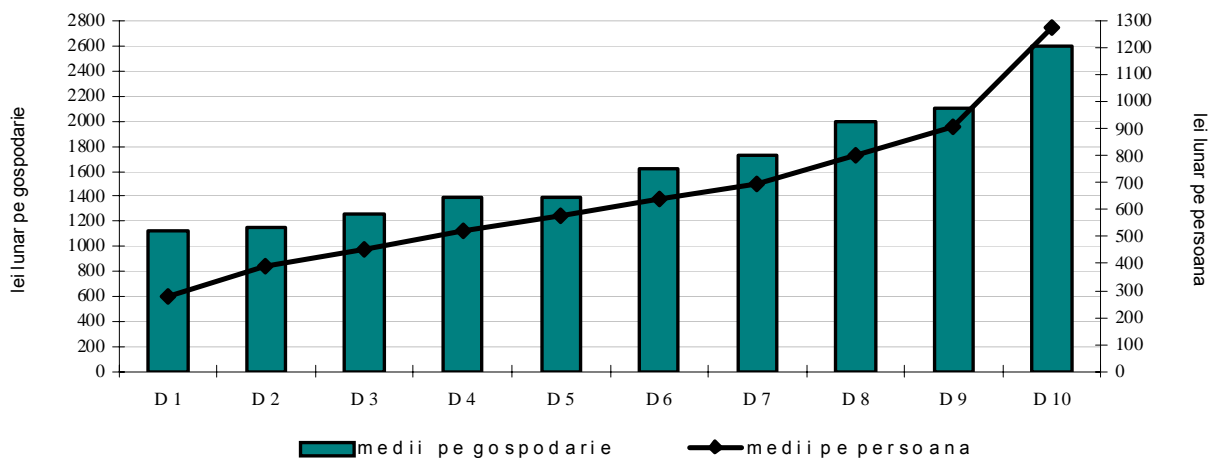

A doua remarcă privește structura cheltuielilor totale de consum pe cele trei categorii de bunuri. În gospodăriile din prima decilă peste 60% din totalul cheltuielilor de consum se alocă pentru alimentație (62,3%). Doar în gospodăriile din decilele D8, D9 și D10 se alocă pentru consumul alimentar mai puțin de 40% (38,2%, 37,0%, respectiv 32,6%).

Pe regiuni, cheltuielile totale de consum ale gospodăriilor sunt apropiate ca mărime medie pe o gospodărie. Excepție face regiunea București–Ilfov, atât în anul 2014, unde acestea sunt mai mari cu 488,3 lei, respectiv cu 29,8% față de media pe țară. Și în ceea ce privește cheltuielile pentru consumul alimentar și cele pentru mărfuri nealimentare se observă o relativă apropiere. Ceva mai diferențiate sunt cheltuielile de consum pentru servicii, cel mai înalt nivel fiind atins în regiunea București–Ilfov, unde sunt de 1,7 ori mai mari decât media pe țară și de 2,2 ori mai mari decât în Nord-Est, regiunea cu cel mai scăzut nivel al cheltuielilor pentru servicii pe o gospodărie. Și structura cheltuielilor pe cele trei grupe - consum alimentar, mărfuri nealimentare și servicii - este relativ omogenă.

► **Principalele destinații ale cheltuielilor totale de consum**

Conform Clasificării standard pe destinații a cheltuielilor de consum (COICOP), produsele alimentare și băuturile nealcoolice dețin, în medie, 40,0% din consumul gospodăriilor.

O altă componentă a consumului, cu pondere relativ mare în cheltuieli, este legată de locuință. Acestea i s-a alocat 21,2% din cheltuielile de consum, cea mai mare parte a acestora fiind absorbită de consumul de utilități necesare funcționării și încălzirii locuinței (apă, energie electrică și termică, gaze naturale și alți combustibili), care presupune cheltuieli în mare măsură obligatorii pentru gospodării (17,2%). În schimb, cheltuielile implicate de dotarea și întreținerea locuinței au o pondere mult mai scăzută (4,0%).

3. CHELTUIELILE GOSPODĂRIILOR

Grafic 3.8.
Structura cheltuielilor totale de consum, pe destinații, în anul 2014

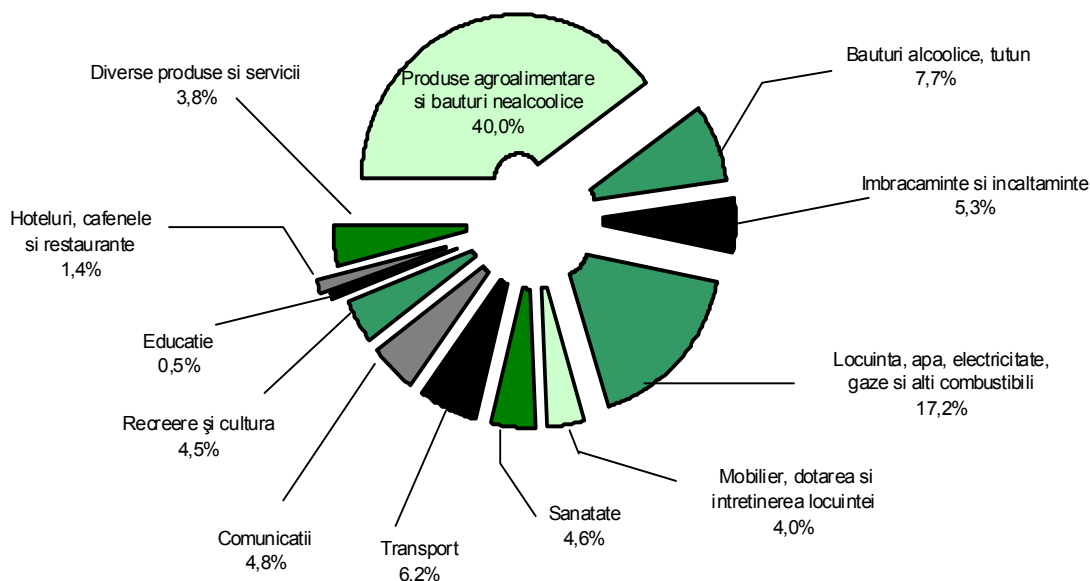

Următorul loc în ordinea determinată de volumul resurselor alocate a fost ocupat de cheltuielile pentru băuturi alcoolice și tutun (7,7%) și cheltuielile pentru transport (6,2%).

Cheltuielile efectuate de gospodării pentru sănătate și mai ales cele pentru educație înregistrează un nivel scăzut, în special din cauza faptului că satisfacerea acestor nevoi ale membrilor gospodăriilor se realizează în cea mai mare parte prin servicii publice de care aceștia beneficiază în cadrul sistemului asigurărilor sociale sau gratuit.

Nivelul mediu cel mai scăzut al cheltuielilor pentru locuință, precum și al celor pentru sănătate, comunicații, recreere și cultură, diverse produse și servicii se înregistrează în cazul gospodăriilor de agricultori.

Cheltuielile efectuate de aceste gospodării pentru sănătate, educație și diverse produse și servicii sunt mai mici decât jumătatea celor înregistrate pe ansamblul gospodăriilor (30,4%, 34,0%, respectiv 45,0%).

Există diferențe semnificative între nivelul cheltuielilor efectuate pentru diferite componente ale consumului de către gospodăriile din mediul urban și cele din mediul rural, determinate în parte de diferențele în modelul de consum, precum și de nivelul și structura veniturilor.

Astfel, dacă partea din cheltuielile de consum destinată produselor agroalimentare și băuturilor nealcoolice, respectiv băuturilor alcoolice și tutunului care intră în consumul gospodăriilor rurale a fost cu 9,1 puncte procentuale mai mare, respectiv cu 0,8 puncte procentuale mai mare decât cea alocată în același scop de gospodăriile din mediul urban, acestea din urmă au cheltuit mai mult decât primele la aproape toate celelalte componente ale consumului (cu 0,2 puncte procentuale la îmbracaminte și încălțăminte, cu 2,7 puncte

3. CHELTUIELILE GOSPODĂRIILOR

procentuale la locuință, apă, electricitate, gaze și alți combustibili, cu 1,5 puncte procentuale la comunicații, cu 1,7 puncte procentuale la recreere și cultură, cu 0,5 puncte procentuale la educație, cu 0,6 puncte procentuale la hoteluri, cafenele și restaurante, cu 1,7 puncte procentuale la diverse produse și servicii).

Tabelul 3.6
Nivelul cheltuielilor totale de consum, pe destinații și categorii de gospodării,
după statutul ocupațional al capului gospodăriei, în anul 2014

| | <i>- medii lunare pe o gospodărie, lei -</i> | | | | | |
|--|--|---|--------------------|---------------|-------------------|---------------|
| | <i>Total gospodării</i> | <i>Gospodării de:</i> | | | | |
| | <i>Salariați</i> | <i>Lucrători pe cont propriu în activități neagricole</i> | <i>Agricultori</i> | <i>Șomeri</i> | <i>Pensionari</i> | |
| Cheltuieli totale de consum | 1637,5 | 2078,5 | 1576,6 | 1312,5 | 1437,6 | 1362,2 |
| - <i>Produse agroalimentare și băuturi nealcoolice</i> | 655,1 | 745,5 | 689,8 | 678,9 | 636,4 | 574,5 |
| - <i>Băuturi alcoolice, tutun</i> | 126,5 | 170,7 | 134,8 | 131,6 | 115,8 | 89,7 |
| - <i>Îmbrăcăminte și încălțăminte</i> | 86,4 | 131,5 | 88,8 | 72,4 | 52,5 | 54,0 |
| - <i>Locuință, apă, electricitate, gaze și alți combustibili</i> | 281,5 | 344,9 | 253,5 | 160,6 | 277,4 | 255,5 |
| - <i>Mobilier, dotarea și întreținerea locuinței</i> | 64,7 | 78,8 | 56,1 | 51,9 | 48,0 | 58,6 |
| - <i>Sănătate</i> | 75,6 | 56,2 | 37,4 | 23,0 | 43,8 | 111,0 |
| - <i>Transport</i> | 101,7 | 170,4 | 98,9 | 63,1 | 75,7 | 55,2 |
| - <i>Comunicații</i> | 77,8 | 113,3 | 76,5 | 42,8 | 72,1 | 55,9 |
| - <i>Recreere și cultură</i> | 74,0 | 116,5 | 51,8 | 42,3 | 52,3 | 49,1 |
| - <i>Educație</i> | 8,8 | 15,3 | 13,3 | 3,0 | 6,2 | 3,1 |
| - <i>Hoteluri, cafenele și restaurante</i> | 22,5 | 39,5 | 17,3 | 14,6 | 10,2 | 10,9 |
| - <i>Diverse produse și servicii</i> | 62,9 | 95,9 | 58,4 | 28,3 | 47,2 | 44,7 |

► **Cheltuielile bănești de consum**

Piața are în general un rol deosebit de important în satisfacerea tuturor nevoilor de consum. Ea participă aproape în totalitate la furnizarea produselor nealimentare și a serviciilor pentru consumul populației. În cazul produselor alimentare, alături de cumpărările de pe piață, un aport important în acoperirea nevoilor de consum îl au produsele agroalimentare din resurse proprii.

3. CHELTUIELILE GOSPODĂRIILOR

Tabelul 3.7

Nivelul și structura cheltuielilor de consum, pe surse de acoperire și categorii de gospodării, după statutul ocupațional al capului gospodăriei, în anul 2014

| | Total gospodării | Gospodării de: | | | | |
|---|---------------------|----------------|---|-------------|--------|------------|
| | | Salariați | Lucrători pe cont propriu în activități neagricole | Agricultori | Șomeri | Pensionari |
| Cheltuieli totale de consum, lei lunar pe o gospodărie | 1637,5 | 2078,5 | 1576,6 | 1312,5 | 1437,6 | 1362,2 |
| din care: | | | | | | |
| - cheltuieli bănești de consum | 1419,6 | 1889,3 | 1331,9 | 899,7 | 1228,8 | 1161,5 |
| - contravaloarea consumului uman din resurse proprii | 217,9 | 189,2 | 244,7 | 412,8 | 208,8 | 200,7 |
| În % din cheltuieli totale de consum | | | | | | |
| - cheltuieli bănești de consum | 86,7 | 90,9 | 84,5 | 68,5 | 85,5 | 85,3 |
| - contravaloarea consumului uman din resurse proprii | 13,3 | 9,1 | 15,5 | 31,5 | 14,5 | 14,7 |

În anul 2014, volumul și ponderea cea mai mică a cheltuielilor bănești de consum în cheltuielile totale de consum s-au înregistrat pentru gospodăriile de agricultori. De altfel, în gospodăriile de agricultori cheltuielile bănești de consum au reprezentat 68,5% din cheltuielile totale de consum.

Pe medii de rezidență, volumul cheltuielilor bănești de consum, în medie pe o gospodărie, a fost de 1,6 ori mai mare în gospodăriile din urban decât în rural. Ca pondere în totalul cheltuielilor de consum, acestea au reprezentat 92,2% în urban și 77,2% în rural.

Diferențierea în teritoriu a aportului cheltuielilor bănești de consum și a consumului din resurse proprii la acoperirea cheltuielilor totale de consum urmează îndeaproape structura ocupațională.

Se remarcă o anumită omogenitate pentru majoritatea regiunilor în ceea ce privește mărimea și aportul celor două surse de acoperire a cheltuielilor totale de consum ale gospodăriilor.

Grafic 3.9.
Sursele de acoperire a cheltuielilor totale de consum, pe medii de rezidență, în anul 2014

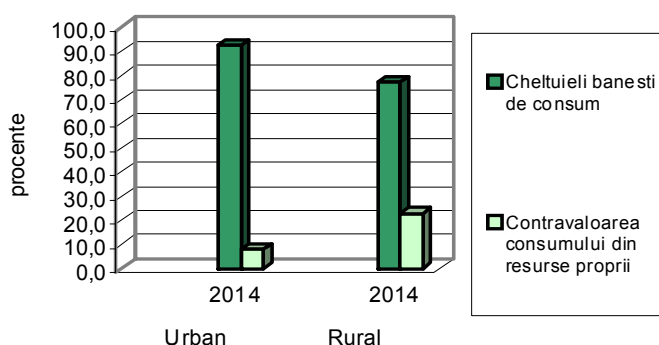

3. CHELTUIELILE GOSPODĂRIILOR

Excepție face regiunea București-Ilfov, unde cheltuielile bănești de consum medii lunare pe o gospodărie (2017,7 lei) sunt cu 42,1% mai mari decât nivelul mediu pe țară și cu 71,8% mai mari decât în Sud-Vest Oltenia - regiunea cu nivelul cel mai scăzut.

► Cheltuielile pentru cumpărarea de produse alimentare

Cheltuielile medii lunare pentru cumpărarea de produse alimentare (inclusiv cheltuielile în unități de alimentație publică) au fost, în anul 2014, de 492,8 lei pe gospodărie și 184,8 lei pe persoană. Ponderea cheltuielilor pentru cumpărarea de produse alimentare (inclusiv cheltuielile în unități de alimentație publică) în totalul cheltuielilor pentru consumul alimentar - medie pe o gospodărie - a fost de 69,3%, în anul 2014, pondere diferențiată pe categorii de gospodării, medii de rezidență și regiuni. Astfel, în totalul cheltuielilor pentru consumul alimentar, cumpărările au reprezentat peste 75% în gospodăriile de salariați (76,8%), din mediul urban (80,4%) și din regiunea București – Ilfov (86,4%).

Cheltuielile pentru cumpărarea de produse alimentare și băuturi alcoolice (inclusiv rămase în stoc, date în prelucrare, date la animale etc.) au însumat, în anul 2014, în medie, 195,4 lei lunar pe o persoană.

Tabelul 3.8

Cheltuielile pentru cumpărarea principalelor produse alimentare, pe categorii de gospodării, după statutul ocupațional al capului gospodăriei, în anul 2014

| | <i>Total gospodării</i> | | <i>Gospodării de:</i> | | | |
|--|-------------------------|---|-----------------------|---------------|-------------------|--------------|
| | <i>Salariați</i> | <i>Lucrători pe cont propriu în activități neagricole</i> | <i>Agricultori</i> | <i>Șomeri</i> | <i>Pensionari</i> | |
| Total cheltuieli, lei lunar pe o persoană | 195,4 | 221,8 | 156,6 | 110,0 | 150,8 | 206,3 |
| din care, în %, pentru: | | | | | | |
| - Cereale și produse din cereale | 18,9 | 17,1 | 21,9 | 26,4 | 21,9 | 19,0 |
| din care: | | | | | | |
| -pâine și produse de franzelărie | 13,5 | 12,1 | 16,4 | 19,4 | 16,5 | 13,4 |
| - Carne proaspătă | 16,0 | 16,7 | 15,0 | 12,0 | 15,4 | 16,1 |
| - Preparare din carne | 8,3 | 8,5 | 8,5 | 8,9 | 8,5 | 7,8 |
| - Lapte | 7,3 | 7,5 | 7,4 | 4,7 | 8,1 | 7,3 |
| - Brânzeturi și smântână | 7,5 | 7,7 | 6,4 | 5,0 | 6,5 | 7,9 |
| - Grăsimi | 4,0 | 3,8 | 4,0 | 5,0 | 4,0 | 4,2 |
| - Fructe | 6,0 | 6,4 | 5,3 | 4,8 | 5,0 | 5,8 |
| - Cartofi | 1,8 | 1,7 | 1,9 | 1,9 | 2,4 | 1,8 |
| - Legume și conserve din legume | 7,1 | 7,3 | 6,5 | 5,2 | 6,9 | 7,2 |
| - Zahăr | 1,6 | 1,3 | 1,6 | 2,6 | 1,4 | 1,8 |

3. CHELTUIELILE GOSPODĂRIILOR

În anul 2014, din totalul cheltuielilor bănești pentru cumpărarea de alimente și băuturi alcoolice cele destinate cumpărării de pâine și produse de franzelărie au fost de 13,5% pe ansamblul gospodăriilor. Această pondere a înregistrat cele mai ridicate valori în cazul gospodăriilor de agricultori (19,4%) și în cazul gospodăriilor din mediul rural (18,2%). Sub nivelul mediu se situează gospodăriile de salariați (12,1%), gospodăriile de pensionari (13,4%) și gospodăriile din mediul urban (11,2%).

O pondere importantă dețin și cheltuielile pentru cumpărarea de carne și preparate din carne, care împreună absorb, pe ansamblul gospodăriilor, în medie, 24,3% din cheltuielile pentru cumpărarea de produse alimentare și băuturi alcoolice.

Legumele și conservele din legume au reprezentat 7,1% din cheltuielile pentru cumpărarea de produse alimentare și băuturi alcoolice. Așadar, cheltuielile pentru cumpărarea celor trei grupe de produse alimentare - pâine și produse de franzelărie; carne proaspătă și preparate din carne; legume și conserve din legume - însumează sub 50% din cheltuielile pentru cumpărarea de produse alimentare și băuturi alcoolice (44,9%).

► **Cheltuielile pentru cumpărarea mărfurilor nealimentare**

Nivelul mediu lunar al cheltuielilor pentru cumpărarea mărfurilor nealimentare a fost, în anul 2014, de 494,5 lei pe gospodărie și 185,4 lei pe persoană. Ponderea lor în totalul cheltuielilor de consum a crescut a fost de 30,2% în anul 2014.

Pe categorii de gospodării analizate mărimea cheltuielilor pentru mărfuri nealimentare, medii lunare pe o gospodărie, a variat între 657,1 lei la gospodăriile de salariați și 354,8 lei la gospodăriile de șomeri, raportul între cele două extreme fiind de 1,9 : 1.

În anul 2014, cu excepția gospodăriilor de șomeri și a celor de pensionari, toate celelalte categorii de gospodării analizate au alocat pentru cumpărarea articolelor de îmbrăcăminte și încălțăminte peste 15% din suma totală a cheltuielilor pentru cumpărarea de mărfuri nealimentare.

Următoarele priorități pentru cea mai mare parte a gospodăriilor au fost legate de cumpărarea de țigări, tutun și articole pentru fumat, precum și de procurarea și utilizarea mijloacelor de transport. Pe ansamblul gospodăriilor, în anul 2014, aceste grupe de cheltuieli, împreună cu cea pentru îmbrăcăminte și încălțăminte, absorb 49,7% din cheltuielile pentru cumpărarea de mărfuri nealimentare.

Pentru gospodăriile de pensionari, principala prioritate a constituit-o cumpărarea de medicamente, aparate și produse medicale (22,5%). Cel mai ridicat nivel al cheltuielilor pentru cumpărarea combustibililor, s-a înregistrat la gospodăriile de agricultori (19,4%).

3. CHELTUIELILE GOSPODĂRIILOR

Tabelul 3.9

Nivelul și structura cheltuielilor pentru cumpărarea de mărfuri nealimentare, pe categorii de gospodării, după statutul ocupațional al capului gospodăriei, în anul 2014

| | <i>Total gospodării</i> | | | | | |
|--|-------------------------|---|--------------------|---------------|-------------------|--------------|
| | <i>Salariați</i> | <i>Gospodării de:</i> | | | | |
| | | <i>Lucrători pe cont propriu în activități neagricole</i> | <i>Agricultori</i> | <i>Șomeri</i> | <i>Pensionari</i> | |
| Total cheltuieli, lei lunar pe o gospodărie | 494,5 | 657,1 | 468,4 | 365,6 | 354,8 | 403,3 |
| <i>din care, în %, pentru:</i> | | | | | | |
| Îmbrăcăminte și încălțăminte | 17,4 | 19,9 | 18,9 | 19,8 | 14,6 | 13,2 |
| Combustibili lichizi și solizi | 11,2 | 5,9 | 13,9 | 19,4 | 9,6 | 16,8 |
| Produse medicale, aparate și medicamente | 11,6 | 5,4 | 6,1 | 4,9 | 8,5 | 22,5 |
| Mijloace auto-moto și alte mijloace de transport, carburanți lubrifianți și alte produse de întreținere | 14,4 | 19,4 | 13,8 | 11,2 | 13,1 | 8,4 |
| Articole și produse pentru îngrijire personală | 8,2 | 9,3 | 8,3 | 5,6 | 10,2 | 7,1 |
| Țigări, tutun, articole și accesorii pentru fumat | 17,9 | 20,2 | 20,7 | 18,5 | 24,0 | 13,7 |

O diferențiere semnificativă în nivelul și structura cheltuielilor pentru cumpărarea mărfurilor nealimentare se constată între gospodăriile grupate după **nivelul de instruire al capului gospodăriei**.

Incidența nivelului de instruire asupra acestei categorii de cheltuieli este dublă: prin intermediul veniturilor și prin comportamentul în consum, determinat la rândul său de nivelul educațional și de condițiile de locuire. Astfel, raportul între cheltuielile pentru cumpărarea mărfurilor nealimentare, realizate de gospodăriile al căror cap de gospodărie are pregătire superioară și gospodăriile al căror cap de gospodărie are pregătire primară, a fost de 2,8 : 1.

Cea mai mare diferență se constată la volumul și ponderea cumpărărilor de combustibil, în special cel solid pentru încălzire. În anul 2014, cheltuielile pentru acest din urmă produs au reprezentat 18,0% din totalul cheltuielilor pentru cumpărarea de mărfuri nealimentare efectuate de gospodăriile conduse de persoane cu nivel de instruire primar, iar ponderea acestor cheltuieli a

3. CHELTUIELILE GOSPODĂRIILOR

scăzut pe măsura creșterii gradului de școlarizare a capului gospodăriei, datorită condițiilor diferite de locuire și de viață.

Cheltuielile pentru mijloace de transport și produse legate de utilizarea lor prezintă o situație inversă în sensul că gospodăriile cu un nivel scăzut de școlarizare a capului gospodăriei alocă acestui capitol doar 3,8% din totalul cheltuielilor pentru cumpărarea mărfurilor nealimentare, cele din grupa cu pregătire secundară 13,7%, iar cele cu pregătire superioară 21,0%.

Tabelul 3.10
Nivelul și structura cheltuielilor pentru cumpărarea de mărfuri nealimentare, după nivelul de instruire al capului gospodăriei, în anul 2014

| | <i>Nivelul de instruire:</i> | | |
|---|------------------------------|-----------------|-----------------|
| | <i>Primar¹⁾</i> | <i>Secundar</i> | <i>Superior</i> |
| Total cheltuieli, lei lunar pe o gospodărie | 291,8 | 476,9 | 805,0 |
| <i>din care, în %, pentru:</i> | | | |
| Îmbrăcăminte și încălțăminte | 11,8 | 16,8 | 21,6 |
| Combustibili lichizi și solizi | 28,1 | 11,9 | 2,5 |
| Produse medicale, aparate și medicamente | 19,7 | 11,7 | 8,2 |
| Mijloace auto-moto și alte mijloace de transport, carburanți, lubrifianți și alte produse de întreținere | 3,8 | 13,7 | 21,0 |
| Articole și produse pentru îngrijire personală | 5,1 | 8,0 | 10,2 |
| Țigări, tutun, articole și accesorii pentru fumat | 15,6 | 18,7 | 15,7 |

1) Inclusiv fără școală absolvită

Existența **copiilor în familie** implică schimbări semnificative, atât în ceea ce privește nivelul cheltuielilor pentru cumpărarea de mărfuri nealimentare, cât mai ales în structura acestora.

În anul 2014, în gospodăriile cu 4 și mai mulți copii s-a cheltuit pentru cumpărarea de mărfuri nealimentare, în medie pe o persoană, de 3,5 ori mai puțin decât în gospodăriile fără copii.

Principala destinație a acestora rămâne tot grupa de articole de îmbrăcăminte și încălțăminte care absoarbe 15,6% din total, la gospodăriile fără copii, tinzând la 27,8% la gospodăriile cu 4 și mai mulți copii.

Cheltuielile pentru cumpărarea mijloacelor de transport și a produselor necesare acestora scad, atât ca nivel cât și ca pondere în totalul cheltuielilor pentru cumpărarea de mărfuri nealimentare, pe măsură ce numărul copiilor din gospodărie este mai mare (de la 24,7% la gospodăriile cu 2 copii la 8,0% la cele cu 4 copii și mai mulți).

3. CHELTUIELILE GOSPODĂRIILOR

Tabelul 3.11
Nivelul și structura cheltuielilor pentru cumpărarea de mărfuri nealimentare, după numărul copiilor sub 18 ani, în anul 2014

| | <i>Gospodării fără copii sub 18 ani</i> | <i>Gospodării cu copii sub 18 ani</i> | <i>Gospodării cu:</i> | | | |
|---|---|---------------------------------------|-----------------------|----------------|----------------|-----------------------------|
| | | | <i>1 copil</i> | <i>2 copii</i> | <i>3 copii</i> | <i>4 copii și mai mulți</i> |
| <i>Total cheltuieli, lei lunar pe o persoană</i> | 203,7 | 155,7 | 185,8 | 156,5 | 87,6 | 57,6 |
| <i>din care, în %, pentru:</i> | | | | | | |
| <i>Îmbrăcăminte și încălțăminte</i> | 15,6 | 21,1 | 20,7 | 20,6 | 26,6 | 27,8 |
| <i>Combustibili lichizi și solizi</i> | 12,7 | 8,0 | 7,4 | 7,8 | 9,3 | 17,5 |
| <i>Produse medicale, aparate și medicamente</i> | 14,7 | 4,9 | 4,9 | 4,8 | 5,6 | 5,3 |
| <i>Mijloace auto-moto și alte mijloace de transport, carburanți, lubrifianți și alte produse de întreținere</i> | 11,7 | 20,1 | 18,4 | 24,7 | 12,1 | 8,0 |
| <i>Articole și produse pentru îngrijire personală</i> | 7,9 | 8,9 | 9,6 | 8,0 | 8,4 | 10,2 |
| <i>Țigări, tutun, articole și accesorii pentru fumat</i> | 18,8 | 16,0 | 17,9 | 14,0 | 14,0 | 9,5 |

Țigările și accesoriiile pentru fumat reprezintă și în cazul gospodăriilor cu copii, o componentă importantă a cheltuielilor pentru cumpărarea de mărfuri nealimentare, deținând, în anul 2014, o pondere de 16,0%.

Dependența mărimii cheltuielilor pentru cumpărarea mărfurilor nealimentare de veniturile gospodăriilor este pusă în evidență de analiza pe **decile**. Raportul între mărimea cheltuielilor medii pe o gospodărie din decila cu veniturile cele mai scăzute (D1) și cea cu veniturile cele mai mari (D10) a fost de 1 : 3,6.

Analiza cheltuielilor pentru diferite grupe de produse arată că, pentru anumite grupe de mărfuri nealimentare, discrepanțele cresc foarte mult între decilele extreme. Cel mai frapant este raportul 1 : 10,4 la cheltuielile pentru cumpărarea de mijloace auto-moto și alte mijloace de transport, carburanți, lubrifianți și alte produse de întreținere.

3. CHELTUIELILE GOSPODĂRIILOR

Configurația structurală a cheltuielilor nealimentare arată că cele pentru combustibili au ponderea cea mai mare în primele cinci decile, iar cheltuielile pentru mijloace auto-moto și alte mijloace de transport, carburanți, lubrifianți și alte produse de întreținere în ultimele cinci decile.

Cheltuielile pentru țigări, tutun, articole și accesorii pentru fumat dețin o pondere foarte înaltă (în jur de 17 - 20%) în toate gospodăriile indiferent de decila în care se încadrează. Pentru gospodăriile situate în primele trei decile cheltuielile pentru combustibili împreună cu cele pentru țigări, tutun, articole și accesorii pentru fumat depășesc 37% din total.

Tabelul 3.12
Nivelul și structura cheltuielilor pentru cumpărarea de mărfuri nealimentare, pe decile, în anul 2014

| | <i>Gospodării din decila:</i> | | | | | | | | | |
|---|-------------------------------|--------------|--------------|--------------|--------------|--------------|--------------|--------------|--------------|--------------|
| | 1 | 2 | 3 | 4 | 5 | 6 | 7 | 8 | 9 | 10 |
| Total cheltuieli, lei lunar pe o gospodărie | 242,3 | 294,8 | 338,6 | 404,7 | 394,9 | 486,1 | 539,9 | 673,3 | 688,2 | 882,6 |
| <i>din care, în%, pentru:</i> | | | | | | | | | | |
| Îmbrăcăminte și încălțăminte | 18,0 | 16,6 | 15,0 | 15,0 | 16,0 | 17,1 | 16,3 | 16,6 | 17,3 | 21,4 |
| Combustibili lichizi și solizi | 18,5 | 22,4 | 20,7 | 18,2 | 16,4 | 12,5 | 10,2 | 7,6 | 6,0 | 2,7 |
| Produse medicale, aparate și medicamente | 8,8 | 12,0 | 12,6 | 13,5 | 15,3 | 14,2 | 13,4 | 11,0 | 11,0 | 7,4 |
| Mijloace auto-moto și alte mijloace de transport, carburanți, lubrifianți și alte produse de întreținere | 7,1 | 5,6 | 8,5 | 9,2 | 10,0 | 11,8 | 14,0 | 21,2 | 17,2 | 20,4 |
| Articole și produse pentru îngrijire personală | 7,7 | 7,2 | 7,3 | 7,1 | 7,2 | 7,9 | 8,4 | 7,8 | 9,5 | 9,6 |
| Țigări, tutun, articole și accesorii pentru fumat | 19,5 | 17,6 | 17,4 | 16,5 | 16,6 | 17,7 | 18,2 | 17,8 | 18,5 | 18,4 |

O particularitate ce trebuie subliniată se referă la discrepanțele relativ mici în ceea ce privește mărimea cheltuielilor pentru cumpărarea de produse nealimentare, între gospodării grupate pe **medii de rezidență** sau în **profil regional**. Astfel, raportul între cheltuielile medii pe o gospodărie din mediul rural (442,9 lei lunar) și din cel urban (534,7 lei lunar) a fost de 1 : 1,2.

În mediul urban, capitolele care absorb cea mai mare parte a cheltuielilor pentru cumpărarea mărfurilor nealimentare sunt cele pentru articole de îmbrăcăminte și încălțăminte și cele pentru țigări, tutun, articole și accesorii pentru fumat. Împreună, ele dețin o pondere de 38,1% în total. În mediul rural, în anul 2014, peste 50% (53,7%) din totalul cheltuielilor pentru cumpărarea de mărfuri nealimentare s-au efectuat pentru procurarea a trei grupe de bunuri: îmbrăcăminte și încălțăminte, combustibili (lichizi și solizi) și țigări, tutun, articole și accesorii pentru fumat.

3. CHELTUIELILE GOSPODĂRIILOR

Grafic 3.10.
Structura cheltuielilor pentru cumpararea marfurilor nealimentare, pe medii de rezidenta, in anul 2014

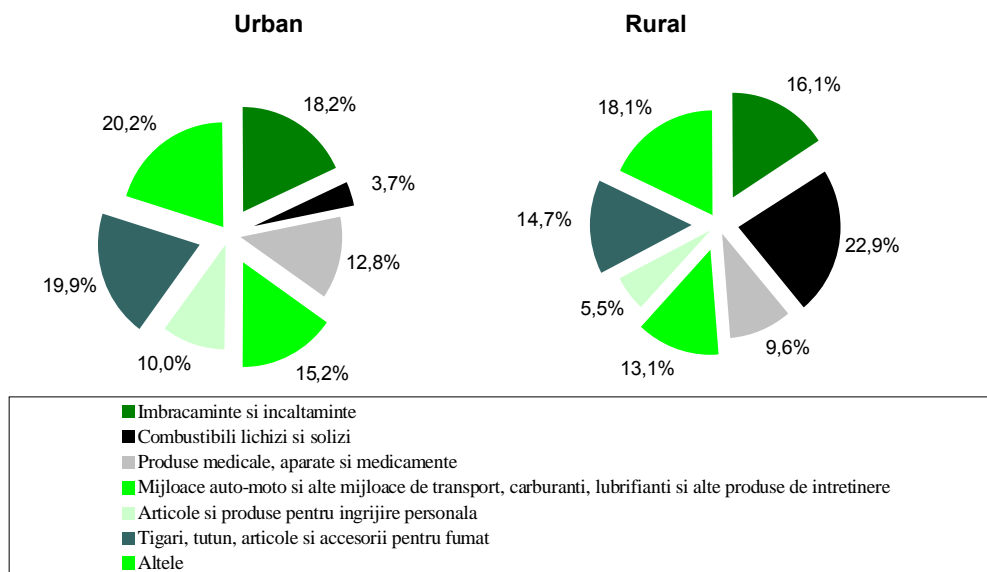

Pe regiuni, cheltuielile medii pentru cumpărarea mărfurilor nealimentare prezintă nivelul cel mai înalt în regiunea București-Ilfov (607,8 lei lunar pe gospodărie) și cel mai scăzut în regiunea Nord-Est (413,7 lei lunar pe gospodărie).

Tabelul 3.13
Nivelul și structura cheltuielilor pentru cumpărarea de mărfuri nealimentare, pe regiuni, în anul 2014

| | Regiuni statistice: | | | | | | | | |
|---|---------------------|--------------|--------------|------------------|--------------|--------------|--------------|-----------------|--|
| | Nord-Est | Sud-Est | Sud-Muntenia | Sud-Vest Oltenia | Vest | Nord-Vest | Centru | București-Ilfov | |
| Total cheltuieli, lei lunar pe o gospodărie | 413,7 | 428,1 | 525,2 | 446,0 | 535,7 | 542,2 | 482,6 | 607,8 | |
| <i>din care, în %, pentru:</i> | | | | | | | | | |
| - Îmbrăcăminte și încălțăminte | 18,6 | 15,2 | 14,7 | 18,8 | 17,2 | 21,7 | 17,7 | 15,6 | |
| - Combustibili lichizi și solizi | 13,8 | 15,8 | 16,0 | 17,1 | 8,6 | 11,5 | 5,2 | 2,5 | |
| - Produse medicale, aparate și medicamente | 11,5 | 13,6 | 10,2 | 10,7 | 10,9 | 9,1 | 11,1 | 15,2 | |
| - Mijloace auto-moto și alte mijloace de transport, carburanți, lubrifianți și alte produse de întreținere | 11,3 | 12,0 | 19,0 | 13,2 | 12,7 | 15,1 | 14,7 | 15,3 | |
| - Articole și produse pentru îngrijire personală | 8,2 | 8,3 | 6,3 | 6,0 | 7,9 | 8,6 | 9,9 | 10,5 | |
| - Țigări, tutun, articole și accesorii pentru fumat | 15,5 | 16,7 | 16,2 | 15,4 | 23,0 | 12,9 | 21,1 | 23,0 | |

3. CHELTUIELILE GOSPODĂRIILOR

Structura cheltuielilor nealimentare pe regiuni arată că numai în regiunile Nord-Est, Sud-Vest Oltenia și Nord-Vest cheltuielile pentru îmbrăcăminte și încălțăminte ocupă locul principal. În celelalte regiuni primul loc este ocupat de cheltuielile pentru țigări, tutun, articole și accesorii pentru fumat, excepție făcând regiunea Sud-Muntenia unde cheltuielile pentru mijloace auto-moto și alte mijloace de transport, carburanți, lubrifianți și alte produse de întreținere depășesc aceste cheltuieli. Pentru regiunea București-Ilfov particularitatea constă în nivelul relativ înalt și ponderea mare a cheltuielilor pentru medicamente și produse medicale (15,2%).

► Cheltuielile pentru plata serviciilor

În configurația consumului populației, serviciile constituie un reper important pentru evaluarea condițiilor de viață. Apelul la utilizarea serviciilor pentru satisfacerea nevoilor de consum este strâns legat de numeroși factori, între care cei mai importanți sunt: puterea de cumpărare, respectiv veniturile bănești; mediul de rezidență și condițiile de locuit; comportamentul consumatorilor.

În anul 2014, pe ansamblul gospodăriilor, cheltuielile pentru plata serviciilor dețin o pondere relativ scăzută: 26,4% în totalul cheltuielilor de consum și 30,5% în totalul cheltuielilor bănești de consum.

Cheltuielile pentru plata serviciilor însumează, în medie pe o gospodărie 432,2 lei lunar. Din acest total, în anul 2014, cele legate de locuință dețin de departe ponderea cea mai mare (52,4%). În cadrul acestora, cele pentru energie electrică și gaze naturale dețin ponderi mari, ajungând la 58,7% din totalul cheltuielilor pentru serviciile legate de locuință.

Grafic 3.11.
Structura cheltuielilor pentru plata serviciilor,
pe total gospodării, în anul 2014

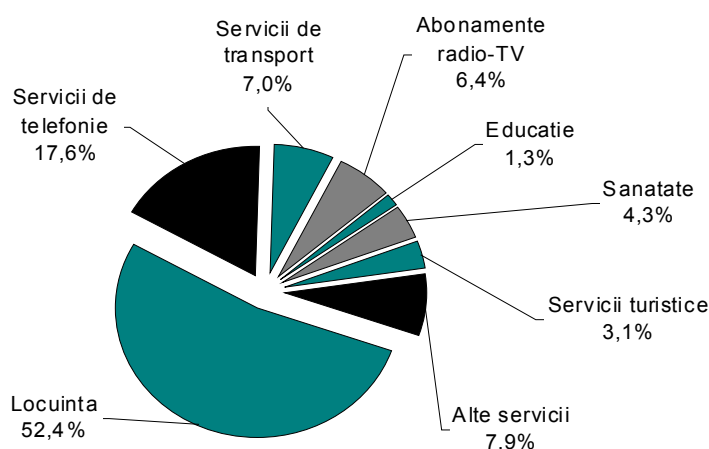

3. CHELTUIELILE GOSPODĂRIILOR

Serviciile de telefonie ocupă următorul loc în ierarhia cheltuielilor pentru servicii, cu o pondere de 17,6%. Acestea sunt urmate, ca mărime și pondere, de cheltuielile de transport (7,0%). Cheltuielile pentru aceste trei categorii de servicii (locuință, telefonie și transport) absorb 77,1% din totalul cheltuielilor pentru servicii, pe ansamblul gospodăriilor.

Serviciile de sănătate și educație dețin o pondere relativ scăzută în totalul serviciilor plătite: pentru serviciile de sănătate 4,3%, iar pentru serviciile de educație 1,3%.

Tabelul 3.14
Nivelul și structura cheltuielilor pentru plata serviciilor, pe categorii de gospodărie, după statutul ocupațional al capului gospodăriei, în anul 2014

| | <i>Total gospodării</i> | <i>Gospodării de:</i> | | | | |
|--|-----------------------------|-----------------------|---|--------------------|---------------|-------------------|
| | | <i>Salariați</i> | <i>Lucrători pe cont propriu în activități neagricole</i> | <i>Agricultori</i> | <i>Șomeri</i> | <i>Pensionari</i> |
| Total cheltuieli, lei lunar pe o gospodărie | 432,2 | 606,0 | 368,7 | 195,5 | 408,1 | 341,8 |
| <i>din care, în %, pentru:</i> | | | | | | |
| <i>- Servicii legate de locuință</i> | 52,4 | 50,4 | 50,2 | 42,6 | 59,5 | 55,9 |
| <i>din care:</i> | | | | | | |
| <i>-energie electrică</i> | 19,9 | 16,4 | 22,9 | 34,4 | 21,0 | 23,1 |
| <i>-gaze naturale</i> | 10,9 | 10,7 | 9,7 | 1,6 | 11,9 | 12,6 |
| <i>-apă, canal, salubritate și servicii comunale</i> | 12,4 | 12,8 | 10,6 | 4,3 | 14,1 | 13,0 |
| <i>- Servicii de sănătate</i> | 4,3 | 3,5 | 2,4 | 2,6 | 3,3 | 5,9 |
| <i>- Servicii de transport</i> | 7,0 | 7,1 | 9,3 | 11,4 | 7,2 | 6,2 |
| <i>- Servicii de telefonie</i> | 17,6 | 18,2 | 20,6 | 21,5 | 17,6 | 16,1 |
| <i>- Abonamente radio – T.V.</i> | 6,4 | 5,1 | 7,2 | 11,7 | 6,5 | 7,8 |
| <i>- Servicii de educație</i> | 1,3 | 1,4 | 2,6 | 0,6 | 1,2 | 0,6 |
| <i>- Servicii turistice</i> | 3,1 | 5,1 | *) | 0,6 | 0,4 | 1,1 |

3. CHELTUIELILE GOSPODĂRIILOR

Cheltuielile pentru grupele de servicii menționate mai sus pot fi asimilate în cea mai mare parte a lor unor plăți “obligatorii” ale gospodăriilor, determinate de situația locativă și condițiile de locuit, de nevoile de deplasare spre și de la locul de muncă sau de studiu, de starea de sănătate etc.. Ele absorb cea mai mare parte a cheltuielilor pentru servicii, lăsând puține resurse pentru cheltuielile aferente celorlalte categorii de servicii, legate de exemplu de utilizarea timpului liber, cultură, îngrijire personală, asigurări etc.. Este motivul pentru care cheltuielile efectuate pentru astfel de servicii sunt ne semnificative.

Pe categoriile de gospodării analizate nivelul mediu lunar cel mai înalt al cheltuielilor pentru plata serviciilor s-a înregistrat la gospodăriile de salariați, iar cel mai scăzut la gospodăriile de agricultori. Gospodăriile de salariați au cheltuit, în anul 2014, în medie lunar de 3,1 ori mai mult decât cele de agricultori.

Serviciile legate de locuință constituie cea mai importantă componentă a cheltuielilor cu serviciile pentru toate categoriile de gospodării analizate. Ele au reprezentat, în anul 2014, peste 50% la gospodăriile de salariați, lucrători pe cont propriu, șomeri și pensionari.

Cheltuielile pentru telefonie ocupă cel de al doilea loc ca volum și pondere în totalul cheltuielilor pentru plata serviciilor pentru gospodăriile de salariați, iar pentru gospodăriile de lucrători pe cont propriu, șomeri, agricultori și pensionari cele pentru energie electrică.

Mediul de rezidență este un element care diferențiază semnificativ cheltuielile pentru plata serviciilor, cheltuielile medii lunare pe o gospodărie în mediul urban fiind, în anul 2014, de 571,5 lei, de 2,3 ori mai mari decât în rural. Principalul factor de diferențiere este tipul locuințelor și al nevoilor de servicii generate de acestea.

În urban, cheltuielile medii lunare pentru plata serviciilor legate de locuință au fost de 2,9 ori mai mari decât în rural și au deținut o pondere de 55,4% în total cheltuieli pentru plata serviciilor.

Grafic 3.12.
Cheltuielile gospodariilor pentru principalele tipuri de servicii, pe medii de rezidenta, in anul 2014

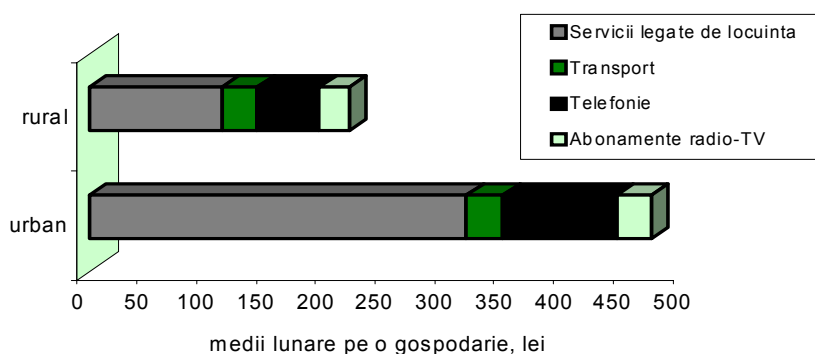

Pentru gospodăriile din mediul urban, principalele capitole de cheltuieli legate de locuință au fost cele pentru energie electrică, apă, canal, salubritate și servicii comunale și gaze naturale. Împreună acestea absorb aproape jumătate (43,9%) din totalul cheltuielilor pentru plata serviciilor.

3. CHELTUIELILE GOSPODĂRIILOR

Pentru gospodăriile din mediul rural, particularitatea constă în faptul că ponderea cea mai mare a serviciilor legate de locuință o dețin cheltuielile pentru plata energiei electrice, numai acestea reprezentând aproape o treime (30,5%) din totalul cheltuielilor pentru plata serviciilor.

Un alt element de diferențiere îl reprezintă serviciile de telefonie care, în gospodăriile din urban, în anul 2014, au deținut o pondere de 16,6% din total și au fost de 1,8 ori mai mari decât în rural. În schimb, în gospodăriile din rural, cheltuielile pentru plata serviciilor de transport au deținut o pondere relativ ridicată (12,0%).

Gradul de instruire al capului gospodăriei este un factor important de diferențiere a veniturilor și cheltuielilor de consum și de modelare a comportamentului în consum, inclusiv în sfera serviciilor. Astfel, în anul 2014, cheltuielile medii lunare pentru plata serviciilor în gospodăriile conduse de persoane cu studii superioare au fost de 4,4 ori mai mari decât în cele în care capul gospodăriei avea studii de nivel primar.

Tabelul 3.15
Nivelul și structura cheltuielilor pentru plata serviciilor,
după nivelul de instruire al capului gospodăriei , în anul 2014

| | <i>Nivelul de instruire:</i> | | |
|---|------------------------------|-----------------|-----------------|
| | <i>Primar ¹⁾</i> | <i>Secundar</i> | <i>Superior</i> |
| Total cheltuieli, lei lunar pe o gospodărie | 188,1 | 407,6 | 826,5 |
| din care, în %, pentru: | | | |
| - Servicii legate de locuință | 53,9 | 53,4 | 49,2 |
| din care: | | | |
| - energie electrică | 33,1 | 21,3 | 12,7 |
| - gaze naturale | 7,7 | 11,4 | 10,2 |
| - apă, canal, salubritate și servicii comunale | 8,3 | 12,7 | 12,4 |
| - Servicii de sănătate | 4,6 | 4,2 | 4,4 |
| - Servicii de transport | 7,9 | 7,7 | 5,0 |
| - Servicii de telefonie | 15,8 | 18,3 | 15,8 |
| - Abonamente radio – T.V. | 11,6 | 6,9 | 3,9 |
| - Servicii de educație | 0,4 | 1,2 | 1,6 |
| - Servicii turistice | 0,3 | 1,2 | 9,6 |

¹⁾ Inclusiv fără școală absolvită

3. CHELTUIELILE GOSPODĂRIILOR

Cheltuielile pentru plata serviciilor în gospodăriile în care capul gospodăriei are studii de nivel primar sunt direcționate în proporție de 48,9% spre plata a două servicii: energie electrică și telefonie. În gospodăriile al căror cap are pregătire superioară se observă o modernizare a structurii cheltuielilor, cele pentru servicii de telefonie fiind de 4,4 ori mai mari decât ale gospodăriilor în care capul are studii de nivel primar.

Analiza pe **decile** a cheltuielilor pentru plata serviciilor relevă cel mai bine corelația între mărimea cheltuielilor pentru plata serviciilor și venituri. Raportul între cheltuielile pentru plata serviciilor, medii lunare pe o gospodărie, din decila D10 și decila D1 a fost, în anul 2014, de 4,8 : 1.

Decalajele cele mai mari se constată în cazul acelor servicii pentru care accesul gospodăriilor ține atât de mărimea veniturilor, cât și de existența infrastructurii specifice. Astfel, raportul între cheltuielile medii lunare pentru serviciile legate de locuință ce revin pe o gospodărie din D10 și D1 a fost, în anul 2014, de 4,5 : 1, în cazul energiei termice ajungând la 84,3 : 1.

Tabelul 3.16
Nivelul și structura cheltuielilor pentru plata serviciilor,
pe decile, în anul 2014

| | <i>Gospodării din decila:</i> | | | | | | | | | |
|---|-------------------------------|--------------|--------------|--------------|--------------|--------------|--------------|--------------|--------------|--------------|
| | 1 | 2 | 3 | 4 | 5 | 6 | 7 | 8 | 9 | 10 |
| Total cheltuieli, lei lunar pe o gospodărie | 182,7 | 218,5 | 269,1 | 322,5 | 351,2 | 431,6 | 474,7 | 558,6 | 641,4 | 871,5 |
| <i>din care, în %, pentru:</i> | | | | | | | | | | |
| - Servicii legate de locuință <i>din care:</i> | | | | | | | | | | |
| - energie electrică | 35,7 | 31,7 | 29,3 | 26,3 | 23,9 | 20,9 | 19,1 | 17,3 | 15,2 | 11,7 |
| - gaze naturale | 4,7 | 6,5 | 8,3 | 11,3 | 11,7 | 13,0 | 14,0 | 12,4 | 12,1 | 9,0 |
| - apă, canal, salubritate și servicii comunale | 7,2 | 9,1 | 10,1 | 12,1 | 12,9 | 13,7 | 14,3 | 14,1 | 13,6 | 11,3 |
| - Servicii de sănătate | 1,9 | 2,7 | 2,0 | 2,6 | 3,9 | 3,6 | 4,3 | 5,6 | 4,9 | 5,5 |
| - Servicii de transport | 9,5 | 9,5 | 9,2 | 7,5 | 6,9 | 6,6 | 6,7 | 6,9 | 7,1 | 5,6 |
| - Servicii de telefonie | 20,0 | 19,9 | 19,3 | 19,3 | 18,4 | 18,3 | 18,0 | 17,6 | 17,2 | 14,8 |
| - Abonamente radio –T.V. | 11,6 | 11,0 | 9,4 | 8,3 | 7,9 | 6,7 | 6,3 | 5,4 | 4,8 | 3,8 |
| - Servicii de educație | 0,5 | 0,5 | 1,2 | 1,2 | 1,0 | 1,8 | 1,2 | 0,8 | 0,9 | 2,0 |
| - Servicii turistice | - | 0,2 | *) | 0,5 | 0,5 | 1,0 | 1,0 | 2,3 | 4,0 | 9,4 |

În structură, ponderea cea mai mare au deținut-o tot cheltuielile pentru plata serviciilor legate de locuință. În gospodăriile din prima decilă, cheltuielile pentru energie electrică au reprezentat aproape 36% din totalul cheltuielilor pentru plata serviciilor, față de gospodăriile din ultima decilă unde au fost de 11,7%.

3. CHELTUIELILE GOSPODĂRIILOR

Nivelul și structura cheltuielilor pentru plata serviciilor din ultimile două decile, în special din decila D10, semnaleză și extinderea gamei serviciilor la care gospodăriile pot avea acces într-o măsură mai mare, între care se numără, de exemplu, serviciile de educație, turism, îngrijire personală etc..

Grafic 3.13.
Cheltuielile pentru plata principalelor grupe de servicii,
pe decile, în anul 2014

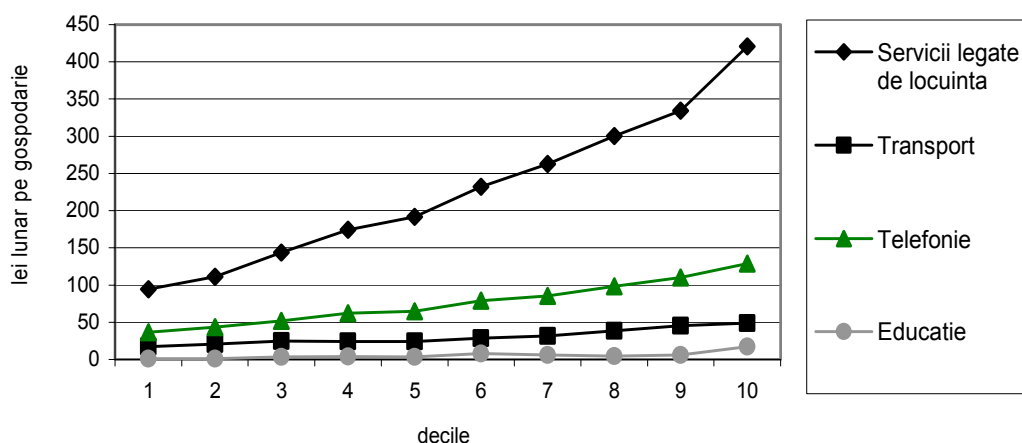

În plan teritorial, **pe regiuni**, nivelul și structura cheltuielilor pentru plata serviciilor sunt mai puțin diferențiate. În toate regiunile, cheltuielile cu serviciile legate de locuință dețin ponderea cea mai înaltă, cuprinsă între 49,1% în regiunea Nord-Vest și 56,6% în regiunea București-Ilfov.

Două dintre serviciile legate de locuință, respectiv cele de energie electrică și gaze naturale, absorb din totalul cheltuielilor pentru plata serviciilor, între 21% în regiunea București-Ilfov și 36% în regiunea Centru. Serviciile legate de locuință, împreună cu cele de transport și telefonie, reprezintă peste 70% din cheltuielile pentru plata serviciilor în toate regiunile, în regiunile Sud-Est și Centru acestea ajung aproape de 80% (79,2%). Aceasta înseamnă că gospodăriile din toate regiunile plătesc prioritar servicii cu caracter obligatoriu, iar resursele bănești de care acestea dispun nu le permit accesul, decât într-o foarte mică măsură, la o gamă mai largă de servicii.

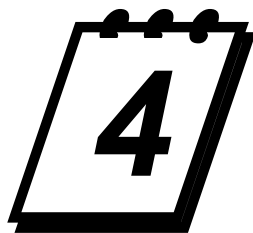

ECHILIBRUL BALANȚEI VENITURILOR ȘI CHELTUIELILOR

► Economia / deficitul de resurse

Pe ansamblul gospodăriilor, în anul 2014, **economii** au reprezentat în medie pe o gospodărie 231,5 lei lunar, ceea ce a însemnat 9,3% din veniturile totale.

Situația pe categoriile de gospodării analizate se prezintă astfel: gospodăriile de salariați au economisit în medie 10,5% din venituri, cele de pensionari 10,7%, cele de agricultori 3,0%, cele de lucrători pe cont propriu în activități neagricole 4,3%, în timp ce gospodăriile de șomeri au efectuat cheltuieli mai mari decât veniturile înregistrând un deficit de -0,8%.

Tabelul 4.1
Economia (+) / deficitul de resurse (-), pe categorii de gospodării,
după statutul ocupațional al capului gospodăriei, în anul 2014

| | <i>Total gospodării</i> | <i>Gospodării de:</i> | | | | |
|--|-----------------------------|-----------------------|---|--------------------|---------------|-------------------|
| | | <i>Salariați</i> | <i>Lucrători pe cont propriu în activități neagricole</i> | <i>Agricultori</i> | <i>Șomeri</i> | <i>Pensionari</i> |
| <i>Medii lunare pe o gospodărie, lei</i> | +231,5 | +357,9 | +86,1 | +61,7 | -14,0 | +209,2 |
| <i>În % față de veniturile totale</i> | +9,3 | +10,5 | +4,3 | +3,0 | -0,8 | +10,7 |

Cu excepția gospodăriilor din prima decilă, analiza relației dintre veniturile și cheltuielile totale ale gospodăriilor distribuite după diferite caracteristici evidențiază existența economiilor la toate tipurile de gospodării, indiferent de distribuție. Cele mai mici economii (până în 10% din veniturile totale) s-au regăsit la gospodăriile cu 1, 2, 3, 4 și mai mulți copii (+8,5%, +6,3%, +2,0%, +1,9%), la gospodăriile formate din persoane singure, trei, patru, cinci, șase și mai multe persoane (+5,2%, +9,0%, +9,2%, +9,4%, +8,0%), la cele din grupele de vârstă 15-24 ani, 25-34 ani, 35-49 ani (+3,8%, +8,3%, +7,7%), la cele conduse de persoane cu nivelul de pregătire primar și secundar (+6,9%, +8,3%), precum și la cele distribuite după sexul capului gospodăriei (+9,8% la cele conduse de persoane de sex masculin și +7,1% la cele conduse de o femeie).

4. ECHILIBRUL BALANȚEI VENITURILOR ȘI CHELTUIELILOR

Grafic 4.1.
Economia/deficitul de resurse, după vârsta capului gospodăriei,
în anul 2014

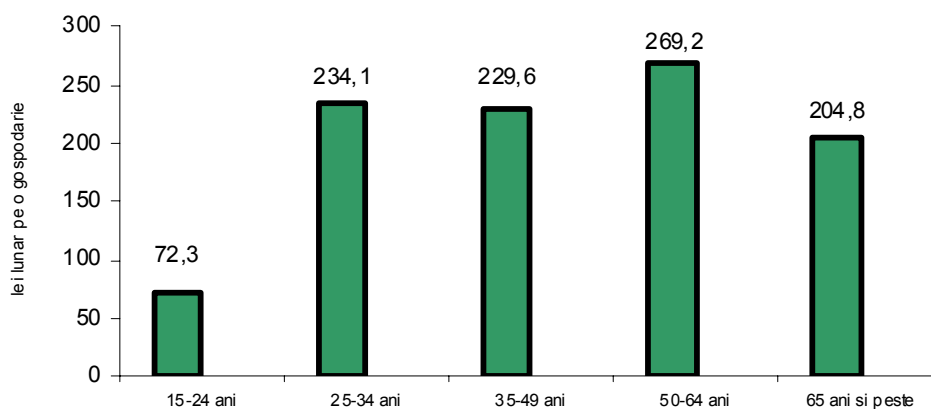

Veniturile au depășit cheltuielile cu aproape 15% numai la gospodăriile încadrate în categoria celor cu nivel de pregătire superior (+13,5%).

Legătura dintre economii și nivelul veniturilor este evidentă în distribuția pe **decile**. Gospodăriile din prima decilă înregistrează un deficit de 9,9% din totalul veniturilor, iar gospodăriile din următoarele nouă decile înregistrează economii, care ajung la decila D10 la 17,7% din veniturile totale.

Grafic 4.2.
Economia/deficitul de resurse, pe decile,
în anul 2014

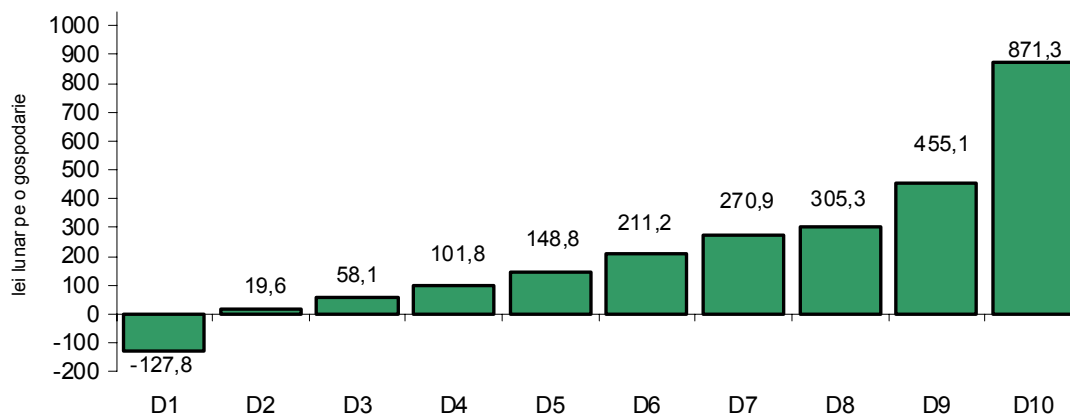

Diferența dintre veniturile și cheltuielile gospodăriilor din mediul rural a fost, în anul 2014, de 6,2%, iar în mediul urban s-au înregistrat, în medie, economii care au reprezentat 11,1% din veniturile totale. În profil teritorial, veniturile au depășit cheltuielile în toate regiunile.

4. ECHILIBRUL BALANȚEI VENITURILOR ȘI CHELTUIELILOR

Economiile înregistrate s-au situat între 4,4% din veniturile totale în regiunea Nord-Est și 15,0% în regiunea București-Ilfov.

Pentru **acoperirea cheltuielilor**, o parte din gospodării **au retras sume** din economiile realizate în perioadele anterioare depuse la bănci și alte instituții financiare sau **au apelat la împrumuturi și credite** de la bănci, CAR, agenți economici și de la persoane particulare, sumele intrate cu acest titlu în bugetele gospodăriilor formând în medie 13,8 lei și respectiv 13,7 lei lunar pe gospodărie. Împreună cu sumele încasate sub formă de avans sau prin restituirea unor sume acordate altor persoane, precum și cu contravaloarea mărfurilor cumpărate și a serviciilor prestate pe credit, toate aceste fluxuri monetare intrate în bugetele gospodăriilor s-au ridicat, în medie, la 29,3 lei lunar pe o gospodărie, acoperind 1,3% din cheltuielile totale ale gospodăriilor.

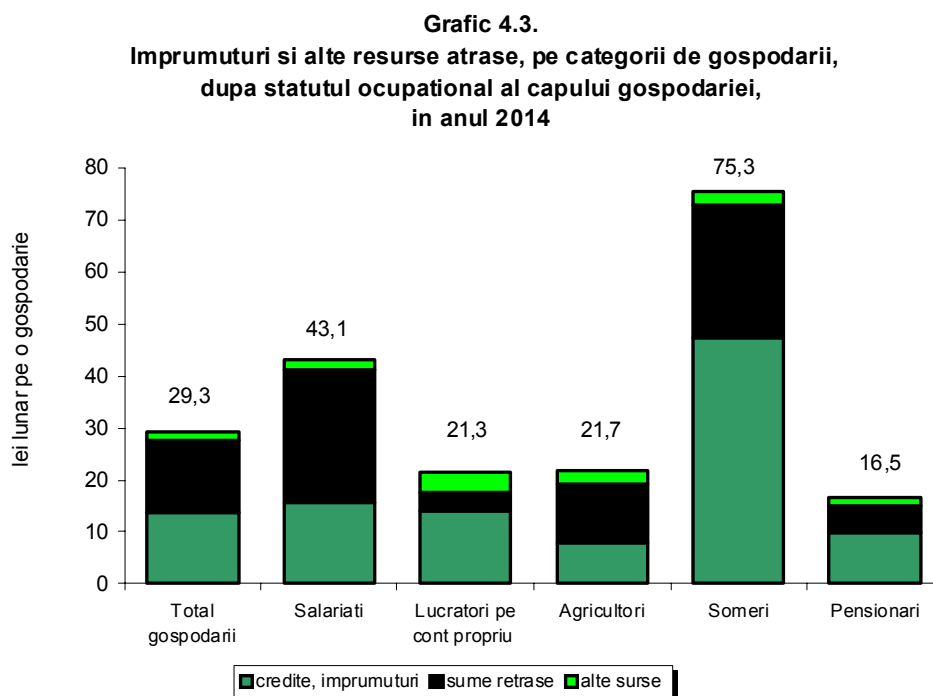

În anul 2014, gospodăriile de pensionari au apelat în cea mai mică măsură la credite și la economii, sumele utilizate ridicându-se în medie la numai 16,5 lei (0,9% din cheltuielile totale). În cazul gospodăriilor de șomeri 4,4% din cheltuieli au fost acoperite din aceste surse, din care împrumuturile au reprezentat 62,6%, iar sumele retrase de la bănci din economiile anterioare 34,0%.

Raportate la totalul gospodăriilor, sumele pe care o parte dintre gospodării le-au economisit, utilizându-le pentru restituirea creditelor și împrumuturilor contractate anterior, pentru a acorda împrumuturi altor gospodării sau pe care le-au depus în bănci, sunt mai mari cu 65,9 lei lunar pe o gospodărie decât cele care au intrat în bugetele gospodăriilor sub forma împrumuturilor,

4. ECHILIBRUL BALANȚEI VENITURILOR ȘI CHELTUIELILOR

retragerilor de economii etc.. În medie pe o gospodărie acestea din urmă au reprezentat 95,3 lei lunar, respectiv 3,8% din veniturile totale.

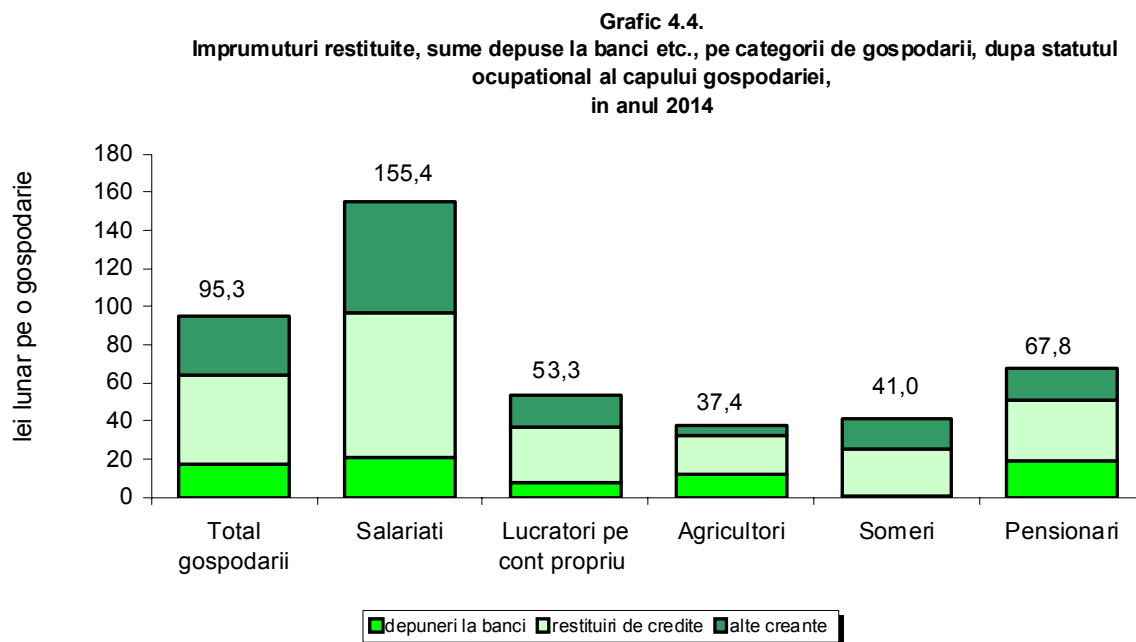

La toate categoriile de gospodării analizate, suma intrărilor rezultate în urma operațiunilor de creditare la care participă gospodăriile este mai mică decât suma ieșirilor ocazionate de aceste operațiuni. Cu toate că, în medie pe ansamblul gospodăriilor, soldul acestor fluxuri este negativ (-65,93 lei lunar pe gospodărie), acesta împreună cu soldul balanței veniturilor și cheltuielilor (+165,54 lei) se concretizează în creșterea cu 99,61 lei, în medie pe o gospodărie, a soldului în numerar aflat în gospodărie.



CONSUMUL ALIMENTAR

5.1. Consumul alimentar exprimat în calorii și factori nutritivi

Mărimea și structura consumului alimentar al gospodăriilor reprezintă rezultatul cumulat al cumpărărilor de pe piață și al utilizării produselor alimentare din resurse proprii. Imaginea cea mai sintetică asupra parametrilor cantitativi și calitativi este dată de consumul alimentar exprimat **în calorii și factori nutritivi**.

Pe ansamblul gospodăriilor, în anul 2014, consumul mediu zilnic pe o persoană a fost de 2413 calorii și 81,0 g protide.

În anul 2014 consumul cel mai înalt s-a remarcat în gospodăriile de pensionari (2555 calorii și 85,6 g protide) iar cel mai scăzut în gospodăriile de șomeri (2078 calorii și 70,5 g protide).

Consumul alimentar mediu zilnic exprimat în calorii și protide se diferențiază mai mult în funcție de dimensiunea gospodăriilor, de numărul copiilor sub 18 ani și de mărimea veniturilor. Cele mai mari diferențe s-au înregistrat în raport cu **mărimea gospodăriilor**. Astfel, în anul 2014, consumul cel mai înalt s-a înregistrat în gospodăriile formate dintr-o singură persoană: 3222 calorii și

Grafic 5.1.
Consumul mediu zilnic de calorii pe o persoană, pe categorii de gospodarii, după statutul ocupational al capului gospodariei, în anul 2014

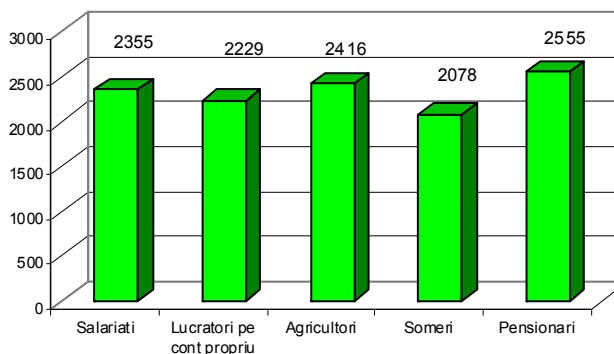

Grafic 5.2.
Consumul mediu zilnic de calorii pe o persoană, după mărimea gospodariei, în anul 2014

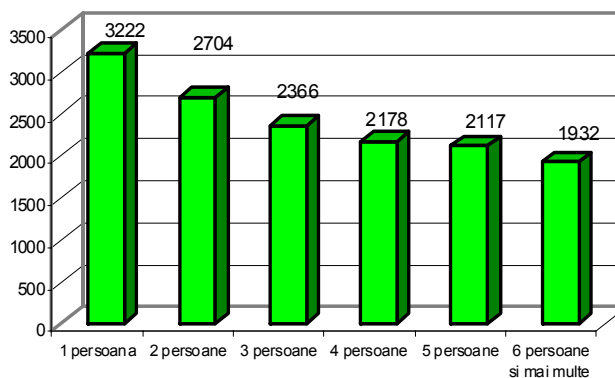

5. CONSUMUL ALIMENTAR

107,8 g protide cu 33,5% mai mare față de media pe total gospodării și cu 66,8% mai mare decât consumul unei persoane ce face parte dintr-o gospodărie compusă din 6 și mai multe persoane.

Există de asemenea, diferențe semnificative între **gospodăriile care au în componență copii sub 18 ani** și gospodăriile fără copii. De altfel, în anul 2014 categoria de gospodării

Grafic 5.3.
Consumul mediu zilnic de calorii pe o persoană, după numărul copiilor sub 18 ani, în anul 2014

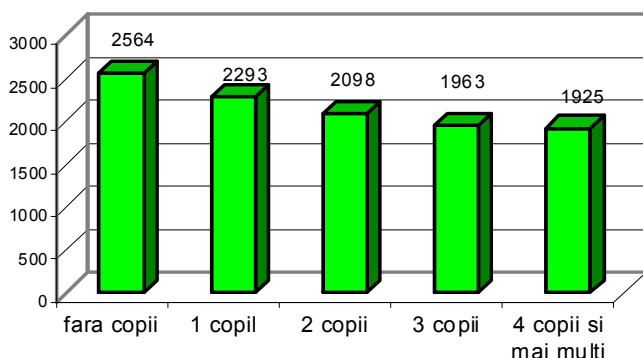

Grafic 5.4.
Consumul mediu zilnic de calorii pe o persoană, pe decile, în anul 2014

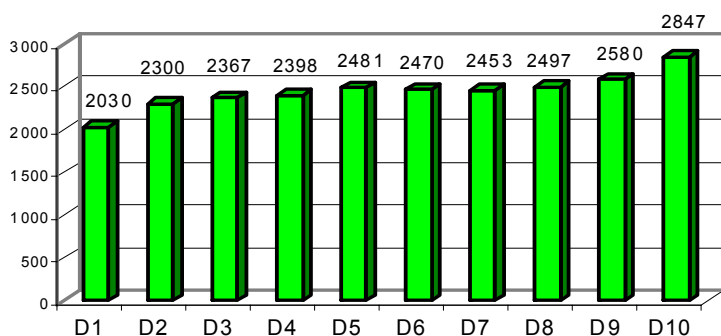

cu nivelul cel mai scăzut al consumului alimentar mediu zilnic pe o persoană (1925 calorii și 65,2 g protide) este cea formată din gospodăriile în care există 4 și mai mulți copii sub vârsta de 18 ani.

Discrepanțe mai mici se constată în nivelul consumului persoanelor aparținând gospodăriilor grupate **pe decile**.

Diferența între nivelul maxim (D10 cu 2847 calorii și 97,2 g protide) și cel minim (D1 cu 2030 calorii și 68,2 g protide) a fost, în anul 2014, de 817 calorii și 29,0 g protide zilnic.

De remarcat este faptul că, în gospodăriile conduse de persoane de sex feminin și în cele conduse de persoane de

65 ani și peste, conținutul energetic și proteic al consumului alimentar este mai înalt comparativ cu cel al unei persoane din celelalte grupe.

Niveluri relativ apropiate se înregistrează, de asemenea, pe **medii de rezidență** și pe **regiuni**. În mediul rural, în anul 2014, consumul a fost mai mare cu 71 calorii și 1,6 g protide decât în mediul urban. În teritoriu, consumul mediu zilnic de calorii și protide cel mai mare a fost în regiunea Vest (2707 calorii și 89,7 g protide), iar cel mai mic în regiunea București-Ilfov (2285 calorii și 80,4 g protide). Aceste din urmă situații se explică prin proporțiile dintre sursele consumului alimentar. În mediul rural și în regiunile în care predomină ocupațiile agricole și este localizată o pondere mai mare a persoanelor cu nivel mai scăzut de pregătire școlară, resursele proprii

5. CONSUMUL ALIMENTAR

joacă un rol important în satisfacerea nevoilor alimentare, ducând și la un consum relativ mai mare de alimente cu conținut energetic ridicat.

Structura și calitatea consumului alimentar sunt puse în evidență de **aportul caloric și nutritiv al diferitelor grupe de produse**. Pe ansamblul gospodăriilor, ca de altfel pentru toate categoriile de gospodării analizate, contribuția preponderentă o au alimentele de origine vegetală, mult sporită în raport cu reperatele științei nutriției. În anul 2014, 74% din numărul de calorii și în jur de 50% din cantitatea de protide sunt asigurate de alimentele de origine vegetală.

Mediul de rezidență nu are, din acest punct de vedere, o influență prea mare, ponderea caloriilor de origine vegetală fiind de 73,7% în urban, respectiv 74,7% în rural, în timp ce ponderea proteinelor de origine animală este de 52,1% în urban și 47,1% în rural.

Tabelul 5.1
Nivelul și structura consumului alimentar exprimat
în calorii și protide, în anul 2014

| | Calorii | | | Protide | | |
|--|----------------|---------------------|----------------------------|----------------|---------------------------|--------------|
| | Total | din care (%) | | Total | din care (%) | |
| | | număr | de origine vegetală | | de origine animală | grame |
| Total gospodării | 2413 | 74,1 | 25,9 | 81,0 | 50,2 | 49,8 |
| Gospodării de: | | | | | | |
| - Salariați | 2355 | 73,4 | 26,6 | 79,3 | 48,4 | 51,6 |
| - Lucrători pe cont propriu în activități neagricole | 2229 | 75,1 | 24,9 | 74,5 | 52,6 | 47,4 |
| - Agricultori | 2416 | 74,2 | 25,8 | 81,0 | 52,7 | 47,3 |
| - Șomeri | 2078 | 75,5 | 24,5 | 70,5 | 52,1 | 47,9 |
| - Pensionari | 2555 | 74,6 | 25,4 | 85,6 | 50,8 | 49,2 |
| Gospodării din mediul: | | | | | | |
| - urban | 2380 | 73,7 | 26,3 | 80,3 | 47,9 | 52,1 |
| - rural | 2451 | 74,7 | 25,3 | 81,9 | 52,9 | 47,1 |
| Gospodării din regiunea: | | | | | | |
| Nord-Est | 2528 | 74,2 | 25,8 | 85,2 | 48,9 | 51,1 |
| Sud-Est | 2292 | 76,4 | 23,6 | 79,2 | 51,9 | 48,1 |
| Sud-Muntenia | 2302 | 75,8 | 24,2 | 78,3 | 52,4 | 47,6 |
| Sud-Vest Oltenia | 2392 | 74,6 | 25,4 | 81,2 | 53,2 | 46,8 |
| Vest | 2707 | 72,3 | 27,7 | 89,7 | 48,6 | 51,4 |
| Nord-Vest | 2553 | 73,2 | 26,8 | 80,5 | 50,9 | 49,1 |
| Centru | 2292 | 73,7 | 26,3 | 75,4 | 51,3 | 48,7 |
| București-Ilfov | 2285 | 72,4 | 27,6 | 80,4 | 44,3 | 55,7 |

Analiza aportului caloric al diferitelor grupe de alimente scoate în evidență faptul că, pe ansamblul gospodăriilor, cerealele și produsele din cereale asigură aproape 40% din numărul de calorii. Acest aport este mare la aproape toate categoriile de gospodării analizate, variind între 42,5% la gospodăriile de agricultori și 37,6% la gospodăriile de salariați. În cadrul acestei grupe de alimente, în medie pe ansamblul gospodăriilor, predomină

5. CONSUMUL ALIMENTAR

aportul caloric al pâinii și produselor de franzelărie, (25,5%). La gospodăriile de agricultori, alături de pâine și produse de franzelărie, mălaiul are un aport caloric important, reprezentând 7,8% din total.

Pe ansamblul gospodăriilor, carnea și preparatele din carne au deținut o pondere modestă în numărul de calorii conținut de alimentație, (11,3%).

În anul 2014, kaloriile provenite din lapte, produse lactate (brânzeturi și smântână) și ouă, au o pondere de 11,3% în numărul total de calorii din consumul gospodăriilor. Aceste produse au cel mai mare aport la gospodăriile de agricultori (12,4%), iar cel mai scăzut la gospodăriile de șomeri (10,4%).

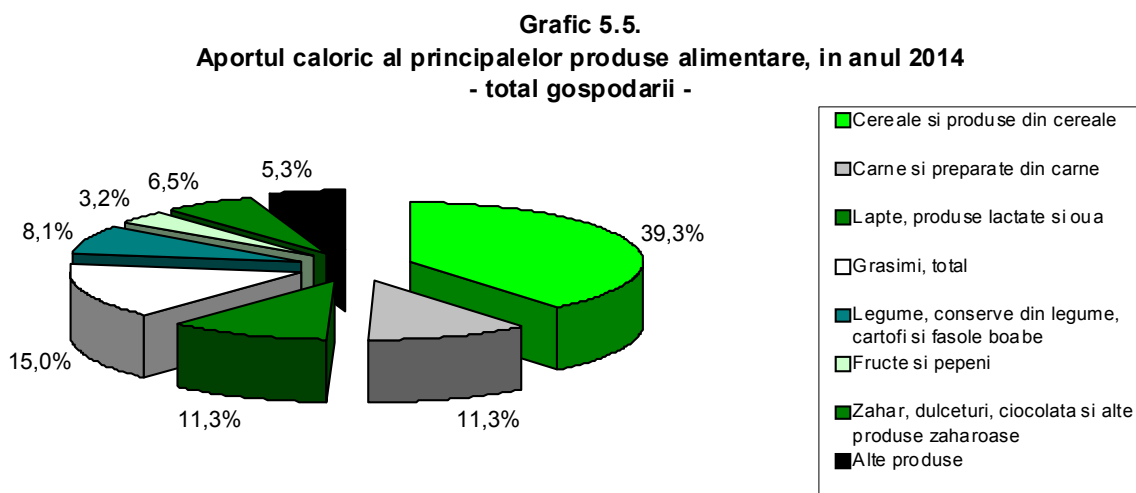

Exceptând gospodăriile de agricultori și lucrători pe cont propriu în activități neagricole, uleiul de porumb, floarea-soarelui, soia deține ponderea cea mai mare, situată la peste 11,5% la toate celelalte categorii de gospodării analizate. În schimb, legumele și conservele din legume, cartofii, fasolea boabe și alte leguminoase pentru boabe dețin împreună doar 8,1% din totalul kaloriilor pe ansamblul gospodăriilor.

Configurația aportului caloric al principalelor produse alimentare din cele două medii de rezidență prezintă similarități cu cea evidențiată pentru ansamblul gospodăriilor. Se constată însă și unele diferențe derivate, în principal, din particularitățile surselor de acoperire și din nivelul veniturilor gospodăriilor din cele două medii. Astfel, în anul 2014, în mediul urban este mai mare aportul caloric la: carne și preparate din carne; pește, produse din pește și conserve din pește; brânzeturi și smântână; grăsimi; fructe; legume și conserve din legume; zahăr, dulceturi, ciocolată și alte produse zaharose, iar în mediul rural, ponderea kaloriilor provenite din: cereale și produse din cereale; lapte; fasole boabe și alte leguminoase pentru boabe și cartofi.

5. CONSUMUL ALIMENTAR

Tabelul 5.2
Aportul caloric al principalelor produse alimentare, pe categorii de gospodării, după statutul ocupațional al capului gospodăriei, în anul 2014

| | <i>Total gospodării</i> | <i>Gospodării de:</i> | | | | <i>- procente -</i> |
|--|-----------------------------|-----------------------|---|--------------------|---------------|---------------------|
| | | <i>Salariați</i> | <i>Lucrători pe cont propriu în activități neagricole</i> | <i>Agricultori</i> | <i>Șomeri</i> | <i>Pensionari</i> |
| <i>Cereale și produse din cereale</i> | 39,3 | 37,6 | 41,6 | 42,5 | 41,5 | 39,6 |
| <i>Carne și preparate din carne</i> | 11,3 | 12,2 | 10,5 | 9,8 | 11,3 | 10,8 |
| <i>Lapte, produse lactate și ouă</i> | 11,3 | 11,1 | 11,0 | 12,4 | 10,4 | 11,2 |
| <i>Grăsimi, total</i> | 15,0 | 14,9 | 14,6 | 14,1 | 15,0 | 15,4 |
| <i>din care: - ulei de porumb, floarea-soarelui, soia</i> | 11,4 | 11,5 | 10,8 | 10,1 | 11,7 | 11,7 |
| <i>Legume, conserve din legume, cartofi, fasole boabe și alte leguminoase pentru boabe</i> | 8,1 | 7,7 | 8,1 | 8,2 | 8,5 | 8,2 |
| <i>Fructe și pepeni</i> | 3,2 | 3,5 | 2,8 | 2,4 | 2,5 | 3,1 |
| <i>Zahăr, dulceați, ciocolată și alte produse zaharoase</i> | 6,5 | 6,9 | 6,5 | 5,5 | 6,0 | 6,5 |

5.2. Consumul principalelor produse alimentare

Cantitățile de alimente consumate de o persoană reflectă într-o manieră mai concretă efectul complexului de factori de influență la nivelul gospodăriei: mărimea veniturilor, dimensiunea gospodăriei, numărul copiilor, mediul de rezidență etc..

Pâinea și produsele de franzelărie reprezintă unul din alimentele de bază pentru toate categoriile de gospodării analizate. Pe ansamblul gospodăriilor, în anul 2014, consumul mediu lunar a fost de 8,33 kg/persoană, însemnând anual 100 kg/persoană.

5. CONSUMUL ALIMENTAR

Consumul cel mai scăzut de pâine și produse de franzelărie s-a înregistrat la gospodăriile de salariați (8,00 kg/persoană).

Diferențe semnificative între nivelul consumului de pâine și produse de franzelărie se constată în gospodăriile grupate pe decile. Consumul cel mai scăzut s-a înregistrat în decila D10 (7,72 kg/persoană), iar cel mai înalt în decila D3 (8,90 kg/persoană), în decilele următoare fiind ceva mai mic. Se observă în acest caz manifestarea uneia dintre legăturile consumului, conform căreia de la un anumit nivel consumul de produse din cereale scade, fiind substituit cu alte alimente cu valoare nutritivă mai mare.

Grafic 5.6
Consumul de pâine și produse de franzelărie, pe decile,
în anul 2014

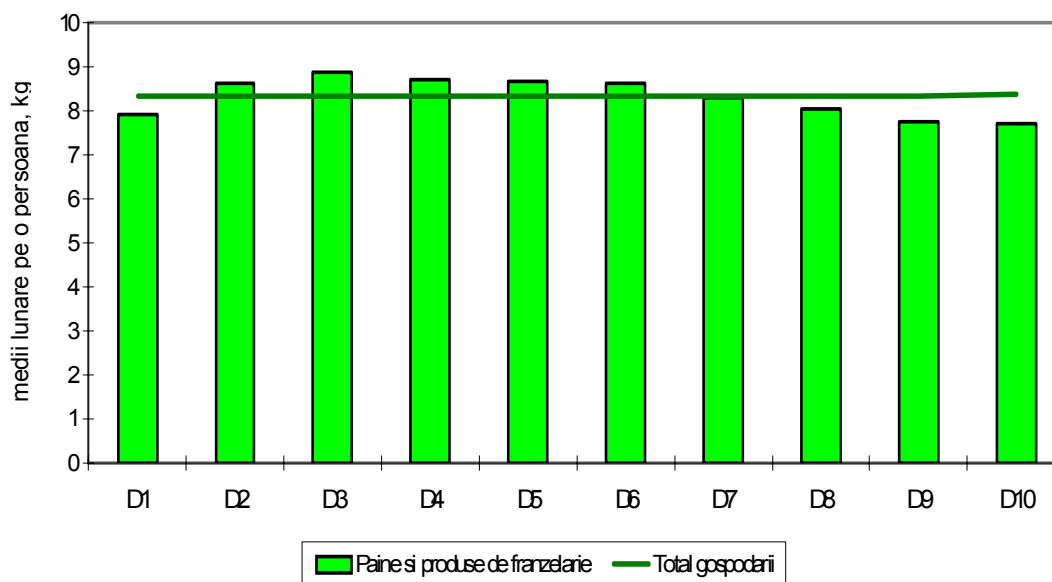

Consumul de **carne și preparate din carne** este de nivel relativ scăzut comparativ cu standardele din țările dezvoltate. Consumul mediu lunar de carne proaspătă pe o persoană a fost, în anul 2014, de 3,25 kg/persoană.

Împreună cu preparatele din carne, acesta se ridică la 4,29 kg/persoană lunar, ceea ce înseamnă un consum mediu anual de 51,5 kg/persoană.

Cele mai mari diferențe, din punct de vedere al consumului de carne proaspătă și preparate din carne, se constată pe decile, reflectând dependența puternică a consumului de carne de nivelul veniturilor. Diferența între consumul din decila D10 și decila D1 a fost, în anul 2014, de 2,28 kg/persoană de carne proaspătă lunar și de 2,94 kg/persoană lunar dacă luăm în considerare și preparatele din carne.

5. CONSUMUL ALIMENTAR

Grafic 5.7.
Consumul de carne si preparate din carne,
pe decile, in anul 2014

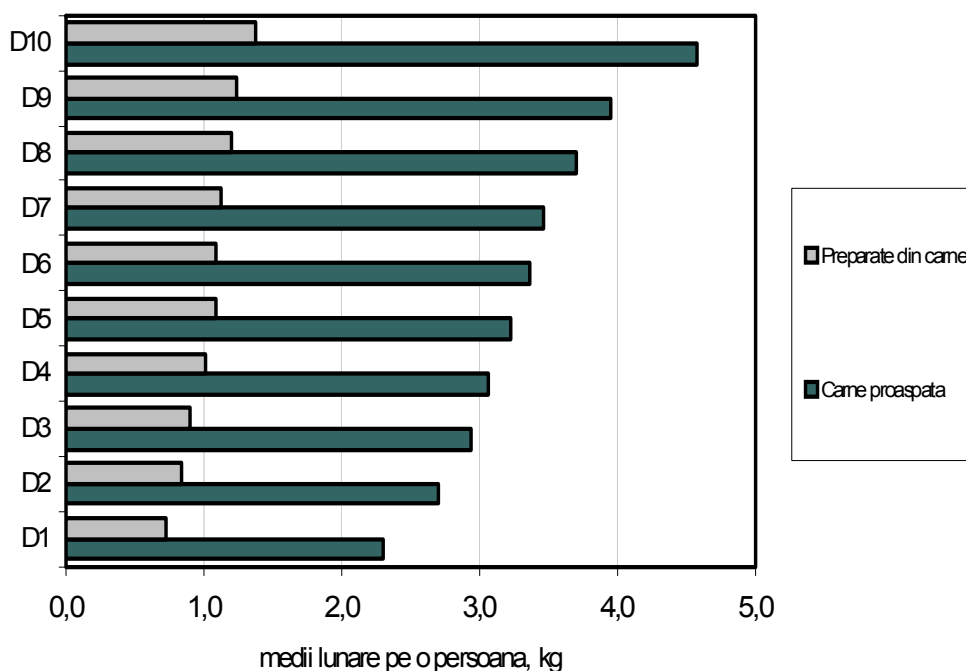

Diferențe semnificative se constată și între gospodăriile care au în componență un număr diferit de persoane. Gospodăriile formate dintr-o singură persoană au cel mai bogat consum de carne (4,54 kg/persoană lunar carne proaspătă și respectiv 6,01 kg/persoană lunar carne proaspătă și preparate din carne).

Consumul de **lapte** a fost, în anul 2014, în medie lunar, de 5,79 litri/persoană. În anul 2014, nivelul cel mai înalt s-a înregistrat în gospodăriile de agricultori (6,77 litri/persoană în 2014), iar cel mai scăzut în cele de șomeri (4,38 litri/persoană în 2014).

Între gospodăriile din mediul rural (6,03 litri/persoană) și cele din mediul urban (5,60 litri/persoană) s-a înregistrat un decalaj lunar de 0,43 litri/persoană. Cel mai mare consum de lapte se înregistrează în gospodăriile formate dintr-o singură persoană (7,32 litri/persoană lunar). Aceasta se explică și prin faptul că în cele mai multe cazuri în gospodăriile formate dintr-o singură persoană predomină persoanele vârstnice. Este de menționat și faptul că nu există diferențe notabile pe decile în ceea ce privește consumul de lapte.

Consumul de **brânzeturi și smântână** are caracteristici similare cu cel de lapte. El este mai ridicat la gospodăriile de pensionari (1,44 kg/persoană) și mai scăzut la cele de șomeri (1,12 kg/persoană). Nivelul consumului de brânzeturi și smântână este diferențiat mai mult în funcție de numărul persoanelor din gospodărie, cel mai înalt înregistrându-se la gospodăriile formate dintr-o singură persoană (1,94 kg/persoană).

5. CONSUMUL ALIMENTAR

Cartoful este un aliment care se consumă în cantități relativ apropiate în toate categoriile de gospodării. Pe ansamblul gospodăriilor, în anul 2014, consumul mediu lunar pe o persoană a fost de 3,31 kg. Lucrătorii pe cont propriu, agricultorii și pensionarii depășesc ușor acest nivel, consumul cel mai scăzut înregistrându-se în gospodăriile de salariați.

Factorii cei mai importanți de diferențiere sunt numărul persoanelor care compun gospodăria și numărul copiilor sub 18 ani din gospodărie. Într-o gospodărie formată dintr-o singură persoană s-a consumat 4,69 kg/persoană lunar, față de 2,75 kg/persoană lunar în gospodăriile formate din 6 și mai multe persoane.

Consumul de **legume și conserve din legume** a fost, în anul 2014, de 7,73 kg, în medie lunar pe o persoană. Ca și în cazul consumului de cartofi, consumul de legume se diferențiază cel mai mult în funcție de mărimea și componența gospodăriei. Consumul cel mai mare s-a înregistrat în gospodăriile formate dintr-o singură persoană (11,71 kg/persoană) și în gospodăriile fără copii (8,57 kg/persoană), iar cel mai mic în gospodăriile cu 4 și mai mulți copii (4,61 kg/persoană) și, respectiv, în cele compuse din 6 și mai multe persoane (5,09 kg/persoană). Un alt factor de diferențiere, cu influență ceva mai modestă, este nivelul venitului, diferența dintre consumul mediu lunar de legume și conserve din legume ce revine pe o persoană din decila D10 (9,91 kg/persoană) și din decila D1 (5,64 kg/persoană) fiind de 4,27 kg/persoană.

Consumul de **fructe** este de nivel relativ scăzut, pe ansamblul gospodăriilor, consumul mediu lunar pe o persoană fiind de 3,57 kg în anul 2014.

Grafic 5.8.
Consumul de legume, conserve din legume și fructe,
pe decile, în anul 2014

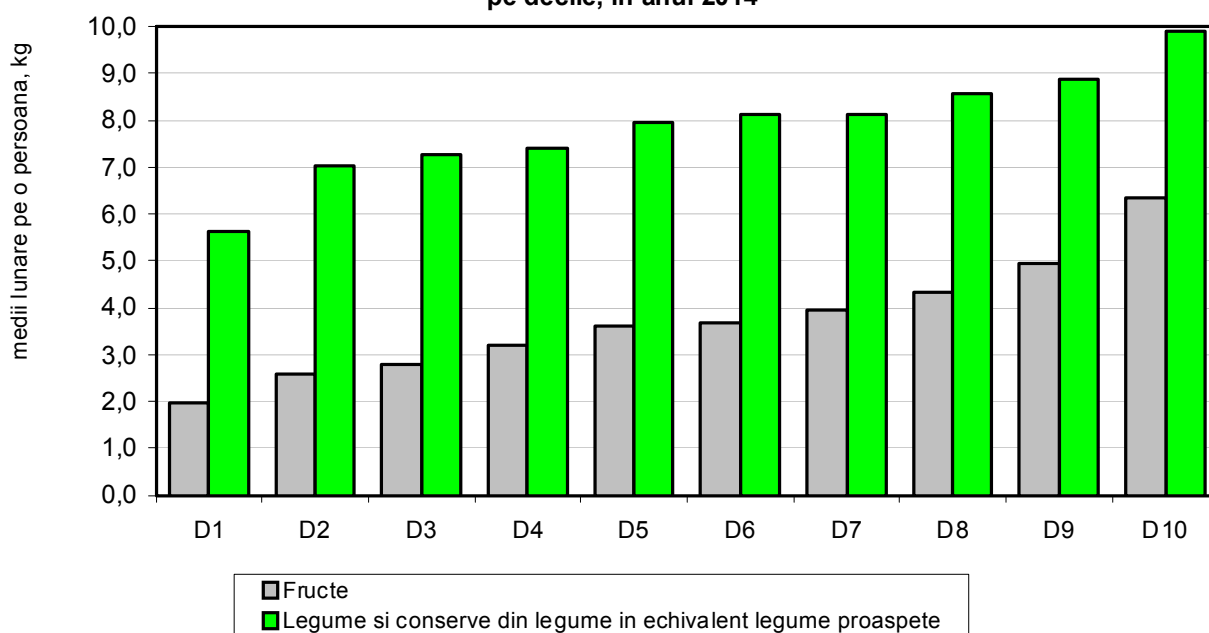

5. CONSUMUL ALIMENTAR

Diferențe mai importante (4,36 kg/persoană) se semnalează între decila D10 (6,34 kg/persoană) și decila D1 (1,98 kg/persoană), explicate de mărimea venitului gospodăriilor. Diferențieri semnificative se constată și între gospodăriile grupate după mărimea acestora, în gospodăriile formate dintr-o singură persoană consumându-se 5,19 kg/persoană fructe lunar, mai mult decât dublu față de consumul mediu al gospodăriilor de 6 și mai multe persoane (2,09 kg/persoană).

În sinteză, diferențele în ceea ce privește nivelul consumului principalelor alimente sunt determinate, în ordine, de mărimea gospodăriei, de numărul copiilor sub 18 ani și de mărimea venitului. Mediul de rezidență imprimă un anumit specific, derivat, în principal, din modalitățile de acoperire a nevoilor, dar diferențele cantitative sunt mai puțin evidente.

T A B E L E

TABELUL 1.
DISTRIBUȚIA GOSPODĂRIILOR PE MEDII ȘI ALTE
CARACTERISTICI ALE GOSPODĂRIEI, ÎN ANUL 2014

| | Total gospodării | în %, pe medii: | |
|--|---------------------|-----------------|-------------|
| | | Urban | Rural |
| TOTAL | 100,0 | 56,3 | 43,7 |
| în %, după: | | | |
| ◆ Mărimea gospodăriei | | | |
| • 1 persoană | 22,8 | 12,5 | 10,3 |
| • 2 persoane | 30,7 | 18,2 | 12,5 |
| • 3 persoane | 20,2 | 13,1 | 7,1 |
| • 4 persoane | 16,2 | 9,1 | 7,1 |
| • 5 persoane | 6,2 | 2,2 | 4,0 |
| • 6 persoane și mai multe | 3,9 | 1,2 | 2,7 |
| ◆ Numărul copiilor sub 18 ani | | | |
| • Fără copii sub 18 ani | 73,7 | 41,4 | 32,3 |
| • Cu copii sub 18 ani | 26,3 | 14,9 | 11,4 |
| din care, gospodării cu: | | | |
| - 1 copil | 14,3 | 9,2 | 5,1 |
| - 2 copii | 9,1 | 4,8 | 4,3 |
| - 3 copii | 1,7 | 0,6 | 1,1 |
| - 4 copii și mai mulți | 1,2 | 0,3 | 0,9 |
| ◆ Sexul capului gospodăriei | | | |
| • Masculin | 71,6 | 39,8 | 31,8 |
| • Feminin | 28,4 | 16,5 | 11,9 |
| ◆ Vârsta capului gospodăriei | | | |
| • sub 15 ani | - | - | - |
| • 15 – 24 ani | 1,6 | 1,3 | 0,3 |
| • 25 – 34 ani | 10,1 | 7,0 | 3,1 |
| • 35 – 49 ani | 28,0 | 16,7 | 11,3 |
| • 50 – 64 ani | 29,3 | 17,3 | 12,0 |
| • 65 ani și peste | 31,0 | 14,0 | 17,0 |
| ◆ Nivelul de instruire al capului gospodăriei | | | |
| • Primar ¹⁾ | 12,2 | 2,7 | 9,5 |
| • Secundar | 75,5 | 42,5 | 33,0 |
| • Superior | 12,3 | 11,1 | 1,2 |

¹⁾ Inclusiv fără școală absolvită

TABELUL 2.
DISTRIBUȚIA GOSPODĂRIILOR PE REGIUNI ȘI ALTE
CARACTERISTICI ALE GOSPODĂRIEI, ÎN ANUL 2014

| | Total gospodării | în %, pe regiuni: | | | | | | | |
|--|---------------------|-------------------|-------------|------------------|-------------------------|------------|---------------|-------------|---------------------|
| | | Nord- Est | Sud- Est | Sud- Muntenia | Sud- Vest Oltenia | Vest | Nord- Vest | Centru | București- Ilfov |
| TOTAL | 100,0 | 16,3 | 12,8 | 15,1 | 10,2 | 9,2 | 12,7 | 11,7 | 12,0 |
| în %, după: | | | | | | | | | |
| ◆ Mărimea gospodăriei | | | | | | | | | |
| • 1 persoană | 22,8 | 3,7 | 3,0 | 3,3 | 2,6 | 1,9 | 2,8 | 2,5 | 3,0 |
| • 2 persoane | 30,7 | 5,0 | 4,2 | 4,5 | 3,2 | 3,0 | 3,8 | 3,2 | 3,8 |
| • 3 persoane | 20,2 | 3,2 | 2,4 | 2,9 | 1,8 | 2,1 | 2,4 | 2,8 | 2,6 |
| • 4 persoane | 16,2 | 2,7 | 1,9 | 2,5 | 1,4 | 1,4 | 2,3 | 2,3 | 1,7 |
| • 5 persoane | 6,2 | 1,1 | 0,8 | 1,2 | 0,7 | 0,5 | 0,8 | 0,6 | 0,5 |
| • 6 persoane și mai multe | 3,9 | 0,6 | 0,5 | 0,7 | 0,5 | 0,3 | 0,6 | 0,3 | 0,4 |
| ◆ Numărul copiilor sub 18 ani | | | | | | | | | |
| • Fără copii sub 18 ani | 73,7 | 11,0 | 9,5 | 11,4 | 8,0 | 7,0 | 9,3 | 8,3 | 9,2 |
| • Cu copii sub 18 ani | 26,3 | 5,3 | 3,3 | 3,7 | 2,2 | 2,2 | 3,4 | 3,4 | 2,8 |
| din care, gospodării cu: | | | | | | | | | |
| - 1 copil | 14,3 | 2,6 | 1,8 | 2,0 | 1,4 | 1,3 | 1,6 | 1,7 | 1,9 |
| - 2 copii | 9,1 | 1,9 | 1,2 | 1,4 | 0,6 | 0,6 | 1,3 | 1,3 | 0,8 |
| - 3 copii | 1,7 | 0,5 | 0,2 | 0,2 | 0,1 | 0,1 | 0,3 | 0,2 | 0,1 |
| - 4 copii și mai mulți | 1,2 | 0,3 | 0,1 | 0,1 | 0,1 | 0,2 | 0,2 | 0,2 | *) |
| ◆ Sexul capului gospodăriei | | | | | | | | | |
| • Masculin | 71,6 | 12,2 | 9,3 | 10,8 | 7,2 | 6,3 | 9,2 | 8,7 | 7,9 |
| • Feminin | 28,4 | 4,1 | 3,5 | 4,3 | 3,0 | 2,9 | 3,5 | 3,0 | 4,1 |
| ◆ Vârsta capului gospodăriei | | | | | | | | | |
| • sub 15 ani | - | - | - | - | - | - | - | - | - |
| • 15 – 24 ani | 1,6 | 0,2 | 0,1 | 0,1 | 0,3 | 0,2 | 0,2 | 0,1 | 0,4 |
| • 25 – 34 ani | 10,1 | 1,5 | 1,1 | 1,0 | 0,9 | 1,2 | 1,5 | 1,1 | 1,8 |
| • 35 – 49 ani | 28,0 | 4,8 | 3,6 | 4,3 | 2,6 | 2,5 | 3,4 | 3,3 | 3,5 |
| • 50 – 64 ani | 29,3 | 4,5 | 4,0 | 4,4 | 3,0 | 2,8 | 3,8 | 3,6 | 3,2 |
| • 65 ani și peste | 31,0 | 5,3 | 4,0 | 5,3 | 3,4 | 2,5 | 3,8 | 3,6 | 3,1 |
| ◆ Nivelul de instruire al capului gospodăriei | | | | | | | | | |
| • Primar ¹⁾ | 12,2 | 2,4 | 1,9 | 2,7 | 1,4 | 0,7 | 1,5 | 1,1 | 0,5 |
| • Secundar | 75,5 | 12,5 | 9,7 | 11,1 | 7,4 | 7,5 | 10,0 | 9,4 | 7,9 |
| • Superior | 12,3 | 1,4 | 1,2 | 1,3 | 1,4 | 1,0 | 1,2 | 1,2 | 3,6 |

¹⁾ Inclusiv fără școală absolvită

TABELUL 3.
DISTRIBUȚIA GOSPODĂRIILOR DUPĂ STATUTUL OCUPAȚIONAL AL
CAPULUI GOSPODĂRIEI ȘI ALTE CARACTERISTICI ALE GOSPODĂRIEI, ÎN ANUL 2014

| | Total gospodării | din care, în %, gospodării de: | | | | |
|--|---------------------|--------------------------------|---|-------------|------------|-------------|
| | | Salariați | Lucrători pe cont propriu în activități neagricole | Agricultori | Șomeri | Pensionari |
| TOTAL | 100,0 | 36,9 | 4,5 | 9,2 | 3,6 | 43,4 |
| în %, după: | | | | | | |
| ◆ Mărimea gospodăriei | | | | | | |
| • 1 persoană | 22,8 | 4,8 | 0,5 | 1,5 | 0,5 | 15,0 |
| • 2 persoane | 30,7 | 9,4 | 0,8 | 1,9 | 0,8 | 17,2 |
| • 3 persoane | 20,2 | 11,3 | 1,2 | 1,8 | 0,9 | 4,6 |
| • 4 persoane | 16,2 | 8,7 | 1,3 | 2,0 | 0,8 | 2,9 |
| • 5 persoane | 6,2 | 1,9 | 0,4 | 1,2 | 0,3 | 2,3 |
| • 6 persoane și mai multe | 3,9 | 0,8 | 0,3 | 0,8 | 0,3 | 1,4 |
| ◆ Numărul copiilor sub 18 ani | | | | | | |
| • Fără copii sub 18 ani | 73,7 | 20,3 | 1,9 | 5,1 | 1,9 | 42,6 |
| • Cu copii sub 18 ani | 26,3 | 16,6 | 2,6 | 4,1 | 1,7 | 0,8 |
| din care, gospodării cu: | | | | | | |
| - 1 copil | 14,3 | 9,8 | 1,2 | 1,7 | 0,8 | 0,5 |
| - 2 copii | 9,1 | 5,8 | 1,0 | 1,5 | 0,5 | 0,2 |
| - 3 copii | 1,7 | 0,7 | 0,2 | 0,5 | 0,2 | 0,1 |
| - 4 copii și mai mulți | 1,2 | 0,3 | 0,2 | 0,4 | 0,2 | *) |
| ◆ Sexul capului gospodăriei | | | | | | |
| • Masculin | 71,6 | 30,4 | 4,1 | 7,8 | 3,0 | 25,4 |
| • Feminin | 28,4 | 6,5 | 0,4 | 1,4 | 0,6 | 18,0 |
| ◆ Vârsta capului gospodăriei | | | | | | |
| • sub 15 ani | - | - | - | - | - | - |
| • 15 – 24 ani | 1,6 | 0,7 | 0,1 | 0,1 | 0,1 | - |
| • 25 – 34 ani | 10,1 | 7,1 | 0,9 | 1,2 | 0,7 | *) |
| • 35 – 49 ani | 28,0 | 18,8 | 2,4 | 3,9 | 1,6 | 0,5 |
| • 50 – 64 ani | 29,3 | 10,2 | 1,1 | 3,4 | 1,2 | 12,8 |
| • 65 ani și peste | 31,0 | 0,1 | *) | 0,6 | *) | 30,1 |
| ◆ Nivelul de instruire al capului gospodăriei | | | | | | |
| • Primar ¹⁾ | 12,2 | 0,2 | 0,3 | 1,0 | 0,3 | 10,0 |
| • Secundar | 75,5 | 27,8 | 4,0 | 8,1 | 3,0 | 30,8 |
| • Superior | 12,3 | 8,9 | 0,2 | 0,1 | 0,3 | 2,6 |
| ◆ Medii de rezidență | | | | | | |
| • Urban | 56,3 | 27,6 | 2,1 | 0,5 | 2,5 | 22,2 |
| • Rural | 43,7 | 9,3 | 2,4 | 8,7 | 1,1 | 21,2 |
| ◆ Regiuni | | | | | | |
| • Nord – Est | 16,3 | 4,4 | 1,0 | 3,2 | 0,4 | 7,0 |
| • Sud – Est | 12,8 | 4,3 | 0,6 | 1,3 | 0,7 | 5,6 |
| • Sud – Muntenia | 15,1 | 5,2 | 0,8 | 1,0 | 0,6 | 7,2 |
| • Sud – Vest Oltenia | 10,2 | 3,1 | 0,3 | 1,3 | 0,4 | 4,7 |
| • Vest | 9,2 | 4,2 | 0,2 | 0,5 | 0,3 | 3,7 |
| • Nord – Vest | 12,7 | 4,9 | 0,5 | 1,2 | 0,4 | 5,6 |
| • Centru | 11,7 | 4,6 | 0,6 | 0,7 | 0,4 | 5,1 |
| • București – Ilfov | 12,0 | 6,2 | 0,5 | *) | 0,4 | 4,5 |

¹⁾ Inclusiv fără școală absolvită

TABELUL 4.
DISTRIBUȚIA PERSOANELOR DIN GOSPODĂRII PE SEXE, GRUPE DE VÂRSTĂ
ȘI ALTE CARACTERISTICI ALE GOSPODĂRIEI, ÎN ANUL 2014

| | Total persoane | în %, pe grupe de vârstă: | | | | |
|---|----------------|---------------------------|-------------|-------------|-------------|-----------------|
| | | sub 15 ani | 15 – 24 ani | 25 – 49 ani | 50 – 64 ani | 65 ani și peste |
| TOTAL | 100,0 | 15,5 | 11,4 | 37,1 | 19,4 | 16,6 |
| în %, după: | | | | | | |
| ◆ Statutul ocupațional al capului gospodăriei: | | | | | | |
| din care: | | | | | | |
| • Salariat | 40,3 | 7,5 | 5,5 | 20,3 | 6,2 | 0,8 |
| • Lucrător pe cont propriu în activități neagricole | 5,7 | 1,4 | 0,9 | 2,7 | 0,6 | 0,1 |
| • Agricultor | 11,3 | 2,7 | 1,7 | 4,5 | 1,9 | 0,5 |
| • Șomer | 4,4 | 1,0 | 0,7 | 1,9 | 0,7 | 0,1 |
| • Pensionar | 35,8 | 2,3 | 2,0 | 6,8 | 9,6 | 15,1 |
| ◆ Mărimea gospodăriei | | | | | | |
| 1 persoană | 8,6 | - | 0,3 | 1,8 | 1,9 | 4,6 |
| 2 persoane | 23,0 | 0,3 | 0,9 | 5,9 | 8,2 | 7,7 |
| 3 persoane | 22,7 | 3,2 | 2,7 | 11,0 | 4,3 | 1,5 |
| 4 persoane | 24,3 | 5,7 | 4,1 | 10,8 | 2,6 | 1,1 |
| 5 persoane | 11,7 | 2,9 | 1,9 | 4,4 | 1,5 | 1,0 |
| 6 persoane și mai multe | 9,7 | 3,4 | 1,5 | 3,2 | 0,9 | 0,7 |
| MASCULIN | 100,0 | 16,3 | 12,0 | 38,8 | 19,2 | 13,7 |
| ◆ Statutul ocupațional al capului gospodăriei: | | | | | | |
| din care: | | | | | | |
| • Salariat | 41,1 | 7,6 | 5,7 | 20,3 | 7,2 | 0,3 |
| • Lucrător pe cont propriu în activități neagricole | 6,2 | 1,5 | 1,1 | 2,9 | 0,7 | *) |
| • Agricultor | 12,3 | 2,9 | 1,9 | 4,9 | 2,3 | 0,3 |
| • Șomer | 4,8 | 1,2 | 0,8 | 1,9 | 0,9 | *) |
| • Pensionar | 33,2 | 2,4 | 2,1 | 7,8 | 7,9 | 13,0 |
| ◆ Mărimea gospodăriei | | | | | | |
| 1 persoană | 6,2 | - | 0,3 | 2,2 | 1,5 | 2,2 |
| 2 persoane | 22,7 | 0,3 | 0,8 | 6,1 | 7,5 | 8,0 |
| 3 persoane | 23,5 | 3,3 | 2,8 | 11,5 | 4,6 | 1,3 |
| 4 persoane | 25,5 | 6,0 | 4,4 | 11,3 | 3,0 | 0,8 |
| 5 persoane | 12,1 | 3,1 | 2,1 | 4,5 | 1,6 | 0,8 |
| 6 persoane și mai multe | 10,0 | 3,6 | 1,6 | 3,2 | 1,0 | 0,6 |
| FEMININ | 100,0 | 14,7 | 10,7 | 35,5 | 19,6 | 19,5 |
| ◆ Statutul ocupațional al capului gospodăriei: | | | | | | |
| din care: | | | | | | |
| • Salariat | 39,6 | 7,4 | 5,4 | 20,2 | 5,3 | 1,3 |
| • Lucrător pe cont propriu în activități neagricole | 5,3 | 1,4 | 0,8 | 2,5 | 0,5 | 0,1 |
| • Agricultor | 10,4 | 2,5 | 1,6 | 4,1 | 1,6 | 0,6 |
| • Șomer | 4,0 | 0,8 | 0,6 | 1,8 | 0,6 | 0,2 |
| • Pensionar | 38,2 | 2,1 | 1,8 | 5,9 | 11,2 | 17,2 |
| ◆ Mărimea gospodăriei | | | | | | |
| 1 persoană | 10,8 | - | 0,2 | 1,3 | 2,3 | 7,0 |
| 2 persoane | 23,3 | 0,3 | 1,1 | 5,8 | 8,8 | 7,3 |
| 3 persoane | 21,9 | 3,2 | 2,5 | 10,4 | 4,0 | 1,8 |
| 4 persoane | 23,2 | 5,3 | 3,7 | 10,5 | 2,2 | 1,5 |
| 5 persoane | 11,4 | 2,6 | 1,8 | 4,4 | 1,4 | 1,2 |
| 6 persoane și mai multe | 9,4 | 3,3 | 1,4 | 3,1 | 0,9 | 0,7 |

TABELUL 5.
DISTRIBUȚIA PERSOANELOR DIN GOSPODĂRII DUPĂ STATUTUL OCUPAȚIONAL
AL PERSOANELOR ȘI AL CAPULUI GOSPODĂRIEI, PE MEDII ȘI REGIUNI, ÎN ANUL 2014

| | Total persoane | din care, în %, în gospodării de: | | | | |
|---|----------------|-----------------------------------|--|-------------|------------|-------------|
| | | Salariați | Lucrători pe cont propriu în activități neagricole | Agricultori | Șomeri | Pensionari |
| TOTAL | 100,0 | 40,3 | 5,7 | 11,3 | 4,4 | 35,8 |
| în %, după: | | | | | | |
| ◆ Statutul ocupațional al persoanei | | | | | | |
| • Salariat | 28,7 | 22,6 | 0,4 | 0,5 | 0,7 | 4,2 |
| • Lucrător pe cont propriu în activități neagricole | 3,5 | 0,3 | 2,1 | 0,3 | 0,1 | 0,6 |
| • Agricultor | 7,6 | 0,8 | 0,2 | 4,9 | 0,1 | 1,6 |
| • Ajutor familial | 1,6 | 0,1 | 0,1 | 1,0 | *) | 0,5 |
| • Șomer | 4,3 | 1,2 | 0,2 | 0,1 | 1,6 | 1,0 |
| • Pensionar | 24,4 | 1,5 | 0,1 | 0,2 | 0,2 | 22,4 |
| • Elev, student | 16,0 | 8,1 | 1,3 | 2,4 | 0,8 | 2,5 |
| • Alte situații | 13,9 | 5,7 | 1,3 | 1,9 | 0,9 | 3,0 |
| URBAN | 100,0 | 53,6 | 4,7 | 1,2 | 5,3 | 32,7 |
| ◆ Statutul ocupațional al persoanei | | | | | | |
| • Salariat | 39,0 | 32,3 | 0,5 | 0,1 | 1,0 | 4,7 |
| • Lucrător pe cont propriu în activități neagricole | 2,8 | 0,3 | 1,8 | *) | 0,1 | 0,4 |
| • Agricultor | 0,9 | 0,1 | 0,1 | 0,5 | *) | 0,2 |
| • Ajutor familial | 0,1 | *) | *) | 0,1 | - | *) |
| • Șomer | 5,2 | 1,7 | 0,2 | *) | 2,1 | 1,1 |
| • Pensionar | 24,0 | 2,0 | 0,1 | *) | 0,2 | 21,6 |
| • Elev, student | 15,2 | 10,2 | 0,9 | 0,3 | 1,0 | 2,1 |
| • Alte situații | 12,8 | 7,0 | 1,1 | 0,2 | 0,9 | 2,6 |
| RURAL | 100,0 | 24,8 | 7,0 | 23,1 | 3,3 | 39,3 |
| ◆ Statutul ocupațional al persoanei | | | | | | |
| • Salariat | 16,6 | 11,2 | 0,3 | 0,9 | 0,4 | 3,6 |
| • Lucrător pe cont propriu în activități neagricole | 4,4 | 0,3 | 2,4 | 0,6 | 0,1 | 0,9 |
| • Agricultor | 15,5 | 1,6 | 0,5 | 10,1 | 0,1 | 3,1 |
| • Ajutor familial | 3,4 | 0,3 | 0,1 | 2,1 | *) | 0,9 |
| • Șomer | 3,2 | 0,6 | 0,2 | 0,2 | 1,2 | 0,9 |
| • Pensionar | 24,9 | 0,9 | 0,1 | 0,5 | 0,1 | 23,3 |
| • Elev, student | 16,9 | 5,8 | 1,8 | 5,0 | 0,6 | 3,1 |
| • Alte situații | 15,1 | 4,1 | 1,6 | 3,7 | 0,8 | 3,5 |

TABELUL 5.
DISTRIBUȚIA PERSOANELOR DIN GOSPODĂRII DUPĂ STATUTUL OCUPAȚIONAL
AL PERSOANELOR ȘI AL CAPULUI GOSPODĂRIEI, PE MEDII ȘI REGIUNI, ÎN ANUL 2014 (continuare)

| | Total persoane | din care, în %, în gospodării de: | | | | |
|---|----------------|-----------------------------------|--|-------------|------------|-------------|
| | | Salariați | Lucrători pe cont propriu în activități neagricole | Agricultori | Șomeri | Pensionari |
| REGIUNI | 100,0 | 31,0 | 7,6 | 25,8 | 3,1 | 31,1 |
| NORD – EST | | | | | | |
| ◆ Statutul ocupațional al persoanei | | | | | | |
| • Salariat | 19,3 | 16,1 | 0,4 | 0,7 | 0,5 | 1,6 |
| • Lucrător pe cont propriu în activități neagricole | 6,0 | 0,6 | 3,0 | 1,1 | 0,1 | 1,1 |
| • Agricultor | 16,2 | 1,6 | 0,8 | 11,6 | *) | 2,1 |
| • Ajutor familial | 2,3 | 0,1 | *) | 1,7 | - | 0,5 |
| • Șomer | 2,8 | 0,8 | 0,1 | 0,1 | 1,4 | 0,4 |
| • Pensionar | 23,1 | 0,7 | 0,1 | 0,3 | 0,1 | 21,9 |
| • Elev, student | 19,4 | 7,5 | 2,2 | 6,7 | 0,6 | 1,8 |
| • Alte situații | 10,9 | 3,6 | 1,0 | 3,6 | 0,4 | 1,7 |
| SUD – EST | 100,0 | 37,8 | 5,9 | 12,0 | 7,1 | 35,1 |
| ◆ Statutul ocupațional al persoanei | | | | | | |
| • Salariat | 24,9 | 19,3 | 0,4 | 0,5 | 0,9 | 3,5 |
| • Lucrător pe cont propriu în activități neagricole | 3,3 | 0,3 | 2,1 | 0,1 | 0,1 | 0,6 |
| • Agricultor | 7,4 | 0,6 | 0,1 | 5,4 | 0,1 | 1,2 |
| • Ajutor familial | 0,9 | *) | - | 0,6 | - | 0,2 |
| • Șomer | 5,7 | 1,5 | 0,2 | 0,2 | 2,6 | 1,2 |
| • Pensionar | 24,8 | 1,3 | 0,1 | 0,2 | 0,4 | 22,6 |
| • Elev, student | 16,3 | 7,9 | 1,4 | 2,7 | 1,5 | 2,4 |
| • Alte situații | 16,7 | 6,9 | 1,6 | 2,3 | 1,5 | 3,4 |
| SUD – MUNTENIA | 100,0 | 39,6 | 6,3 | 7,2 | 4,9 | 39,8 |
| ◆ Statutul ocupațional al persoanei | | | | | | |
| • Salariat | 27,9 | 20,8 | 0,5 | 0,6 | 0,8 | 5,1 |
| • Lucrător pe cont propriu în activități neagricole | 3,8 | 0,3 | 2,3 | 0,2 | 0,1 | 0,8 |
| • Agricultor | 7,0 | 1,5 | 0,3 | 3,3 | 0,1 | 1,6 |
| • Ajutor familial | 1,3 | 0,2 | 0,1 | 0,5 | *) | 0,4 |
| • Șomer | 5,4 | 1,6 | 0,3 | 0,2 | 1,7 | 1,5 |
| • Pensionar | 26,0 | 1,5 | 0,1 | 0,3 | 0,2 | 23,9 |
| • Elev, student | 15,6 | 9,0 | 1,3 | 1,0 | 0,9 | 3,0 |
| • Alte situații | 13,0 | 4,7 | 1,4 | 1,1 | 1,1 | 3,5 |

TABELUL 5.
DISTRIBUȚIA PERSOANELOR DIN GOSPODĂRII DUPĂ STATUTUL OCUPAȚIONAL
AL PERSOANELOR ȘI AL CAPULUI GOSPODĂRIEI, PE MEDII ȘI REGIUNI, ÎN ANUL 2014 (continuare)

| | Total persoane | din care, în %, în gospodării de: | | | | |
|---|----------------|-----------------------------------|--|-------------|------------|-------------|
| | | Salariați | Lucrători pe cont propriu în activități neagricole | Agricultori | Șomeri | Pensionari |
| SUD – VEST OLTENIA | 100,0 | 31,0 | 4,8 | 14,6 | 4,6 | 42,2 |
| ◆ Statutul ocupațional al persoanei | | | | | | |
| • Salariat | 22,3 | 17,3 | 0,2 | 0,4 | 0,7 | 3,4 |
| • Lucrător pe cont propriu în activități neagricole | 2,5 | *) | 1,7 | 0,2 | *) | 0,4 |
| • Agricultor | 12,3 | 0,6 | 0,2 | 7,1 | *) | 4,3 |
| • Ajutor familial | 3,4 | *) | 0,1 | 2,0 | - | 1,3 |
| • Șomer | 5,0 | 1,3 | 0,2 | 0,1 | 1,9 | 1,3 |
| • Pensionar | 26,0 | 1,5 | 0,1 | 0,5 | 0,1 | 23,8 |
| • Elev, student | 14,6 | 5,7 | 0,9 | 2,2 | 0,9 | 3,8 |
| • Alte situații | 13,9 | 4,6 | 1,4 | 2,1 | 1,0 | 3,9 |
| VEST | 100,0 | 45,9 | 2,7 | 6,0 | 4,1 | 36,5 |
| ◆ Statutul ocupațional al persoanei | | | | | | |
| • Salariat | 33,2 | 26,3 | 0,2 | 0,3 | 0,7 | 5,2 |
| • Lucrător pe cont propriu în activități neagricole | 2,3 | 0,6 | 1,1 | 0,1 | - | 0,2 |
| • Agricultor | 3,9 | 0,7 | *) | 2,2 | *) | 0,8 |
| • Ajutor familial | 1,3 | 0,1 | - | 0,6 | 0,1 | 0,5 |
| • Șomer | 3,9 | 0,8 | - | 0,1 | 1,6 | 0,9 |
| • Pensionar | 22,9 | 1,8 | *) | 0,3 | 0,2 | 20,4 |
| • Elev, student | 15,8 | 8,9 | 0,4 | 0,8 | 0,7 | 3,6 |
| • Alte situații | 16,7 | 6,7 | 1,0 | 1,6 | 0,8 | 4,9 |
| NORD – VEST | 100,0 | 42,6 | 5,0 | 11,6 | 3,4 | 36,1 |
| ◆ Statutul ocupațional al persoanei | | | | | | |
| • Salariat | 31,6 | 24,6 | 0,3 | 0,7 | 0,4 | 5,4 |
| • Lucrător pe cont propriu în activități neagricole | 2,5 | 0,2 | 1,6 | 0,1 | *) | 0,5 |
| • Agricultor | 6,5 | 0,6 | 0,2 | 4,1 | 0,1 | 1,5 |
| • Ajutor familial | 3,4 | 0,4 | 0,2 | 2,1 | - | 0,7 |
| • Șomer | 2,9 | 0,7 | 0,1 | 0,1 | 1,3 | 0,7 |
| • Pensionar | 24,3 | 1,4 | 0,1 | 0,3 | 0,1 | 22,3 |
| • Elev, student | 16,5 | 9,2 | 1,4 | 2,5 | 0,5 | 2,6 |
| • Alte situații | 12,3 | 5,5 | 1,1 | 1,7 | 1,0 | 2,4 |

TABELUL 5.
DISTRIBUȚIA PERSOANELOR DIN GOSPODĂRII DUPĂ STATUTUL OCUPAȚIONAL
AL PERSOANELOR ȘI AL CAPULUI GOSPODĂRIEI, PE MEDII ȘI REGIUNI, ÎN ANUL 2014 (continuare)

| | Total persoane | din care, în %, în gospodării de: | | | | |
|---|----------------|-----------------------------------|--|-------------|------------|-------------|
| | | Salariați | Lucrători pe cont propriu în activități neagricole | Agricultori | Șomeri | Pensionari |
| CENTRU | 100,0 | 44,2 | 6,8 | 7,6 | 4,1 | 33,7 |
| ◆ Statutul ocupațional al persoanei | | | | | | |
| • Salariat | 30,4 | 24,6 | 0,5 | 0,3 | 0,7 | 4,0 |
| • Lucrător pe cont propriu în activități neagricole | 3,4 | 0,2 | 2,3 | 0,1 | *) | 0,6 |
| • Agricultor | 4,3 | 0,3 | - | 2,8 | 0,1 | 0,9 |
| • Ajutor familial | 0,5 | 0,1 | *) | 0,3 | - | 0,1 |
| • Șomer | 4,5 | 1,3 | 0,3 | 0,1 | 1,5 | 1,0 |
| • Pensionar | 24,6 | 1,6 | 0,1 | 0,1 | 0,1 | 22,5 |
| • Elev, student | 16,0 | 9,1 | 1,5 | 1,9 | 0,8 | 1,9 |
| • Alte situații | 16,3 | 7,0 | 2,1 | 2,0 | 0,9 | 2,7 |
| BUCUREȘTI – ILFOV | 100,0 | 54,7 | 5,1 | *) | 3,9 | 33,3 |
| ◆ Statutul ocupațional al persoanei | | | | | | |
| • Salariat | 44,1 | 35,1 | 0,8 | - | 1,2 | 6,4 |
| • Lucrător pe cont propriu în activități neagricole | 2,7 | 0,2 | 1,8 | - | 0,1 | 0,3 |
| • Agricultor | 0,1 | *) | - | *) | - | 0,1 |
| • Ajutor familial | - | - | - | - | - | - |
| • Șomer | 4,3 | 1,6 | 0,2 | - | 1,4 | 1,1 |
| • Pensionar | 23,7 | 2,5 | - | - | 0,2 | 20,9 |
| • Elev, student | 12,2 | 7,6 | 1,1 | *) | 0,6 | 1,9 |
| • Alte situații | 12,9 | 7,7 | 1,2 | *) | 0,4 | 2,6 |

TABELUL 6.
DISTRIBUȚIA PERSOANELOR DUPĂ NIVELUL DE INSTRUIRE
ȘI STATUTUL OCUPAȚIONAL, PE SEXE ȘI MEDII, ÎN ANUL 2014

| | Total persoane | în %, după nivelul de instruire: | | | | | |
|---|----------------|----------------------------------|-------------|--|-------------|--|-------------------------------------|
| | | Primar ¹⁾ | Gimnazial | Profesional, complementar sau de ucenici | Liceal | Postliceal de specialitate sau tehnic de maiștri | Superior de scurtă sau lungă durată |
| TOTAL | 100,0 | 23,2 | 21,7 | 16,9 | 24,9 | 3,2 | 10,1 |
| în %, după: | | | | | | | |
| ◆ Statutul ocupațional al persoanei | | | | | | | |
| • Salariat | 28,7 | 0,2 | 1,7 | 5,9 | 12,1 | 1,6 | 7,2 |
| • Lucrător pe cont propriu în activități neagricole | 3,5 | 0,2 | 1,0 | 1,1 | 1,0 | *) | 0,2 |
| • Agricultor | 7,6 | 0,7 | 3,3 | 1,9 | 1,6 | *) | 0,1 |
| • Ajutor familial | 1,6 | 0,1 | 0,8 | 0,3 | 0,4 | *) | *) |
| • Șomer | 4,3 | 0,2 | 0,8 | 1,0 | 1,6 | 0,1 | 0,6 |
| • Pensionar | 24,4 | 5,4 | 7,1 | 5,3 | 3,7 | 1,4 | 1,5 |
| • Elev, student | 16,0 | 9,1 | 4,6 | *) | 2,1 | *) | 0,2 |
| • Alte situații | 13,9 | 7,3 | 2,4 | 1,4 | 2,4 | 0,1 | 0,3 |
| ◆ MASCULIN | 100,0 | 21,4 | 19,1 | 21,9 | 23,9 | 3,7 | 10,0 |
| ◆ Statutul ocupațional al persoanei | | | | | | | |
| • Salariat | 32,3 | 0,1 | 1,8 | 8,6 | 13,2 | 1,6 | 7,0 |
| • Lucrător pe cont propriu în activități neagricole | 5,4 | 0,3 | 1,5 | 1,7 | 1,6 | 0,1 | 0,2 |
| • Agricultor | 9,3 | 0,8 | 3,9 | 2,8 | 1,7 | *) | 0,1 |
| • Ajutor familial | 1,0 | 0,1 | 0,4 | 0,2 | 0,3 | *) | *) |
| • Șomer | 6,2 | 0,4 | 1,1 | 1,6 | 2,2 | 0,2 | 0,7 |
| • Pensionar | 21,0 | 3,1 | 5,2 | 6,7 | 2,6 | 1,8 | 1,6 |
| • Elev, student | 17,0 | 9,9 | 4,9 | *) | 1,9 | *) | 0,3 |
| • Alte situații | 7,8 | 6,7 | 0,3 | 0,3 | 0,4 | *) | 0,1 |
| ◆ FEMININ | 100,0 | 24,8 | 24,2 | 12,1 | 25,8 | 2,9 | 10,2 |
| ◆ Statutul ocupațional al persoanei | | | | | | | |
| • Salariat | 25,2 | 0,1 | 1,7 | 3,4 | 11,0 | 1,5 | 7,5 |
| • Lucrător pe cont propriu în activități neagricole | 1,6 | 0,1 | 0,5 | 0,3 | 0,6 | *) | 0,1 |
| • Agricultor | 6,1 | 0,5 | 2,8 | 1,2 | 1,5 | *) | 0,1 |
| • Ajutor familial | 2,3 | 0,2 | 1,1 | 0,5 | 0,5 | *) | *) |
| • Șomer | 2,5 | 0,1 | 0,4 | 0,3 | 1,0 | 0,2 | 0,5 |
| • Pensionar | 27,7 | 7,5 | 8,9 | 4,0 | 4,8 | 1,1 | 1,4 |
| • Elev, student | 15,0 | 8,4 | 4,3 | *) | 2,2 | *) | 0,1 |
| • Alte situații | 19,6 | 7,9 | 4,5 | 2,4 | 4,2 | 0,1 | 0,5 |

¹⁾ Inclusiv fără școală absolvită

TABELUL 6.
DISTRIBUȚIA PERSOANELOR DUPĂ NIVELUL DE INSTRUIRE
ȘI STATUTUL OCUPAȚIONAL, PE SEXE ȘI MEDII, ÎN ANUL 2014 (continuare)

| | Total persoane | în %, după nivelul de instruire: | | | | | |
|---|----------------|----------------------------------|-------------|--|-------------|--|-------------------------------------|
| | | Primar ¹⁾ | Gimnazial | Profesional, complementar sau de ucenici | Liceal | Postliceal de specialitate sau tehnic de maiștri | Superior de scurtă sau lungă durată |
| URBAN | 100,0 | 17,7 | 14,7 | 15,9 | 30,3 | 5,0 | 16,4 |
| ◆ Statutul ocupațional al persoanei | | | | | | | |
| • Salariat | 39,0 | 0,2 | 1,5 | 6,6 | 16,3 | 2,5 | 11,9 |
| • Lucrător pe cont propriu în activități neagricole | 2,8 | 0,2 | 0,6 | 0,7 | 1,0 | *) | 0,3 |
| • Agricultor | 0,9 | 0,1 | 0,3 | 0,2 | 0,3 | - | *) |
| • Ajutor familial | 0,1 | *) | 0,1 | *) | *) | - | - |
| • Șomer | 5,2 | 0,2 | 0,7 | 1,0 | 2,1 | 0,2 | 1,0 |
| • Pensionar | 24,0 | 2,3 | 5,4 | 6,3 | 5,4 | 2,2 | 2,4 |
| • Elev, student | 15,2 | 7,6 | 4,5 | *) | 2,8 | *) | 0,3 |
| • Alte situații | 12,8 | 7,1 | 1,6 | 1,1 | 2,4 | 0,1 | 0,5 |
| ◆ MASCULIN | 100,0 | 17,3 | 12,2 | 19,6 | 28,8 | 5,5 | 16,6 |
| ◆ Statutul ocupațional al persoanei | | | | | | | |
| • Salariat | 42,8 | 0,2 | 1,5 | 9,1 | 17,6 | 2,6 | 11,8 |
| • Lucrător pe cont propriu în activități neagricole | 4,1 | 0,3 | 1,0 | 1,0 | 1,3 | 0,1 | 0,4 |
| • Agricultor | 1,1 | 0,1 | 0,3 | 0,3 | 0,3 | - | 0,1 |
| • Ajutor familial | 0,1 | *) | *) | *) | 0,1 | - | - |
| • Șomer | 7,3 | 0,4 | 1,1 | 1,8 | 2,8 | 0,1 | 1,1 |
| • Pensionar | 20,3 | 1,0 | 3,2 | 7,2 | 3,6 | 2,7 | 2,6 |
| • Elev, student | 16,5 | 8,4 | 4,9 | *) | 2,8 | *) | 0,4 |
| • Alte situații | 7,8 | 6,9 | 0,2 | 0,2 | 0,3 | *) | 0,2 |
| ◆ FEMININ | 100,0 | 18,1 | 17,0 | 12,5 | 31,6 | 4,6 | 16,2 |
| ◆ Statutul ocupațional al persoanei | | | | | | | |
| • Salariat | 35,6 | 0,2 | 1,6 | 4,3 | 15,1 | 2,4 | 12,0 |
| • Lucrător pe cont propriu în activități neagricole | 1,5 | 0,1 | 0,3 | 0,3 | 0,6 | 0,1 | 0,1 |
| • Agricultor | 0,7 | 0,1 | 0,2 | 0,1 | 0,3 | - | *) |
| • Ajutor familial | 0,2 | *) | 0,1 | 0,1 | *) | - | - |
| • Șomer | 3,3 | *) | 0,4 | 0,4 | 1,4 | 0,2 | 0,9 |
| • Pensionar | 27,3 | 3,4 | 7,4 | 5,5 | 7,1 | 1,7 | 2,2 |
| • Elev, student | 14,1 | 6,9 | 4,1 | *) | 2,8 | *) | 0,3 |
| • Alte situații | 17,3 | 7,4 | 2,9 | 1,8 | 4,3 | 0,2 | 0,7 |

¹⁾ Inclusiv fără școală absolvită

TABELUL 6.
DISTRIBUȚIA PERSOANELOR DUPĂ NIVELUL DE INSTRUIRE
ȘI STATUTUL OCUPAȚIONAL, PE SEXE ȘI MEDII, ÎN ANUL 2014 (continuare)

| | Total persoane | În %, după nivelul de instruire: | | | | | |
|---|----------------|----------------------------------|-------------|--|-------------|--|-------------------------------------|
| | | Primar ¹⁾ | Gimnazial | Profesional, complementar sau de ucenici | Liceal | Postliceal de specialitate sau tehnic de maiștri | Superior de scurtă sau lungă durată |
| RURAL | 100,0 | 29,6 | 29,8 | 18,1 | 18,6 | 1,2 | 2,7 |
| ◆ Statutul ocupațional al persoanei | | | | | | | |
| • Salariat | 16,6 | 0,1 | 2,0 | 5,1 | 7,2 | 0,5 | 1,7 |
| • Lucrător pe cont propriu în activități neagricole | 4,4 | 0,3 | 1,3 | 1,5 | 1,2 | *) | 0,1 |
| • Agricultor | 15,5 | 1,3 | 6,9 | 4,0 | 3,1 | 0,1 | 0,1 |
| • Ajutor familial | 3,4 | 0,2 | 1,6 | 0,7 | 0,9 | *) | *) |
| • Șomer | 3,2 | 0,3 | 0,8 | 0,8 | 1,0 | 0,1 | 0,2 |
| • Pensionar | 24,9 | 9,0 | 9,1 | 4,2 | 1,7 | 0,5 | 0,4 |
| • Elev, student | 16,9 | 10,9 | 4,7 | *) | 1,2 | - | 0,1 |
| • Alte situații | 15,1 | 7,5 | 3,4 | 1,8 | 2,3 | *) | 0,1 |
| ◆ MASCULIN | 100,0 | 26,1 | 26,8 | 24,5 | 18,4 | 1,6 | 2,6 |
| ◆ Statutul ocupațional al persoanei | | | | | | | |
| • Salariat | 20,7 | 0,1 | 2,2 | 7,9 | 8,3 | 0,6 | 1,6 |
| • Lucrător pe cont propriu în activități neagricole | 6,9 | 0,4 | 2,1 | 2,5 | 1,8 | *) | 0,1 |
| • Agricultor | 18,5 | 1,6 | 7,9 | 5,5 | 3,3 | 0,1 | 0,1 |
| • Ajutor familial | 1,9 | 0,1 | 0,7 | 0,5 | 0,6 | *) | *) |
| • Șomer | 4,9 | 0,5 | 1,2 | 1,4 | 1,5 | 0,1 | 0,2 |
| • Pensionar | 21,8 | 5,4 | 7,4 | 6,3 | 1,5 | 0,8 | 0,4 |
| • Elev, student | 17,6 | 11,6 | 4,9 | *) | 1,0 | - | 0,1 |
| • Alte situații | 7,7 | 6,4 | 0,4 | 0,4 | 0,4 | *) | 0,1 |
| ◆ FEMININ | 100,0 | 33,0 | 32,9 | 11,7 | 18,7 | 0,8 | 2,9 |
| ◆ Statutul ocupațional al persoanei | | | | | | | |
| • Salariat | 12,6 | 0,1 | 1,8 | 2,3 | 6,1 | 0,4 | 1,9 |
| • Lucrător pe cont propriu în activități neagricole | 1,8 | *) | 0,6 | 0,5 | 0,6 | *) | 0,1 |
| • Agricultor | 12,6 | 1,1 | 6,0 | 2,5 | 2,9 | *) | 0,1 |
| • Ajutor familial | 4,9 | 0,3 | 2,4 | 1,0 | 1,1 | *) | 0,1 |
| • Șomer | 1,4 | 0,1 | 0,4 | 0,2 | 0,6 | *) | 0,1 |
| • Pensionar | 28,0 | 12,6 | 10,8 | 2,1 | 1,9 | 0,3 | 0,3 |
| • Elev, student | 16,2 | 10,2 | 4,5 | - | 1,4 | - | 0,1 |
| • Alte situații | 22,5 | 8,6 | 6,4 | 3,1 | 4,1 | 0,1 | 0,2 |

¹⁾ Inclusiv fără școală absolvită

TABELUL 7.
NUMĂRUL MEDIU DE PERSOANE PE O GOSPODĂRIE, ÎN ANUL 2014

| | Total persoane | statutul | | |
|--|-------------------|--------------|--|--------------|
| | | Salariat | Lucrător pe cont propriu în activități neagricole | Agricultor |
| TOTAL | 2,667 | 0,765 | 0,093 | 0,204 |
| Statutul ocupațional al capului gospodăriei: din care: | | | | |
| Salariat | 2,915 | 1,631 | 0,023 | 0,058 |
| Lucrător pe cont propriu în activități neagricole | 3,382 | 0,248 | 1,223 | 0,141 |
| Agricultor | 3,273 | 0,136 | 0,084 | 1,413 |
| Șomer | 3,253 | 0,529 | 0,048 | 0,048 |
| Pensionar | 2,197 | 0,259 | 0,038 | 0,096 |
| URBAN | 2,552 | 0,996 | 0,071 | 0,022 |
| Statutul ocupațional al capului gospodăriei: din care: | | | | |
| Salariat | 2,793 | 1,683 | 0,018 | 0,007 |
| Lucrător pe cont propriu în activități neagricole | 3,226 | 0,359 | 1,246 | 0,038 |
| Agricultor | 3,098 | 0,221 | 0,078 | 1,152 |
| Șomer | 3,079 | 0,589 | 0,042 | 0,014 |
| Pensionar | 2,120 | 0,307 | 0,026 | 0,014 |
| RURAL | 2,815 | 0,468 | 0,122 | 0,437 |
| Statutul ocupațional al capului gospodăriei: din care: | | | | |
| Salariat | 3,274 | 1,477 | 0,038 | 0,212 |
| Lucrător pe cont propriu în activități neagricole | 3,516 | 0,152 | 1,204 | 0,229 |
| Agricultor | 3,284 | 0,131 | 0,084 | 1,430 |
| Șomer | 3,640 | 0,394 | 0,061 | 0,124 |
| Pensionar | 2,276 | 0,209 | 0,050 | 0,182 |
| REGIUNI | | | | |
| NORD-EST | 2,681 | 0,519 | 0,160 | 0,434 |
| Statutul ocupațional al capului gospodăriei: din care: | | | | |
| Salariat | 3,084 | 1,599 | 0,057 | 0,160 |
| Lucrător pe cont propriu în activități neagricole | 3,354 | 0,167 | 1,311 | 0,336 |
| Agricultor | 3,491 | 0,097 | 0,155 | 1,568 |
| Șomer | 3,054 | 0,499 | 0,066 | 0,031 |
| Pensionar | 1,940 | 0,101 | 0,072 | 0,133 |

| ocupațional: | | | | | |
|-----------------|--------------|--------------|---------------|---------------|---|
| Ajutor familial | Șomer | Pensionar | Elev, student | Alte situații | |
| 0,044 | 0,114 | 0,651 | 0,427 | 0,369 | TOTAL |
| | | | | | Statutul ocupațional al capului gospodăriei: din care: |
| 0,009 | 0,087 | 0,107 | 0,589 | 0,411 | Salariat |
| 0,032 | 0,109 | 0,053 | 0,797 | 0,779 | Lucrător pe cont propriu în activități neagricole |
| 0,289 | 0,031 | 0,073 | 0,707 | 0,540 | Agricultor |
| 0,009 | 1,233 | 0,129 | 0,611 | 0,646 | Șomer |
| 0,028 | 0,060 | 1,373 | 0,156 | 0,187 | Pensionar |
| 0,004 | 0,133 | 0,612 | 0,388 | 0,326 | URBAN |
| | | | | | Statutul ocupațional al capului gospodăriei: din care: |
| ***) | 0,090 | 0,103 | 0,531 | 0,361 | Salariat |
| 0,011 | 0,123 | 0,063 | 0,650 | 0,736 | Lucrător pe cont propriu în activități neagricole |
| 0,192 | 0,076 | 0,073 | 0,694 | 0,612 | Agricultor |
| - | 1,196 | 0,145 | 0,560 | 0,533 | Șomer |
| 0,003 | 0,068 | 1,398 | 0,136 | 0,168 | Pensionar |
| 0,096 | 0,089 | 0,701 | 0,476 | 0,426 | RURAL |
| | | | | | Statutul ocupațional al capului gospodăriei: din care: |
| 0,037 | 0,078 | 0,119 | 0,762 | 0,551 | Salariat |
| 0,050 | 0,098 | 0,045 | 0,922 | 0,816 | Lucrător pe cont propriu în activități neagricole |
| 0,295 | 0,028 | 0,073 | 0,708 | 0,535 | Agricultor |
| 0,029 | 1,317 | 0,094 | 0,724 | 0,897 | Șomer |
| 0,054 | 0,052 | 1,347 | 0,178 | 0,204 | Pensionar |
| | | | | | REGIUNI |
| 0,061 | 0,074 | 0,619 | 0,521 | 0,293 | NORD-EST Statutul ocupațional al capului gospodăriei: din care: |
| 0,012 | 0,083 | 0,068 | 0,751 | 0,354 | Salariat |
| 0,008 | 0,063 | 0,052 | 0,990 | 0,427 | Lucrător pe cont propriu în activități neagricole |
| 0,223 | 0,011 | 0,042 | 0,907 | 0,488 | Agricultor |
| - | 1,316 | 0,122 | 0,626 | 0,394 | Șomer |
| 0,030 | 0,023 | 1,363 | 0,110 | 0,108 | Pensionar |

TABELUL 7.
NUMĂRUL MEDIU DE PERSOANE PE O GOSPODĂRIE, ÎN ANUL 2014 (continuare)

| | Total persoane | statutul | | |
|---|-------------------|--------------|--|--------------|
| | | Salariat | Lucrător pe cont propriu în activități neagricole | Agricultor |
| SUD-EST | 2,620 | 0,652 | 0,087 | 0,194 |
| Statutul ocupațional al capului gospodăriei: | | | | |
| din care: | | | | |
| Salariat | 2,951 | 1,505 | 0,026 | 0,044 |
| Lucrător pe cont propriu în activități neagricole | 3,509 | 0,221 | 1,232 | 0,069 |
| Agricultor | 3,110 | 0,132 | 0,029 | 1,394 |
| Șomer | 3,303 | 0,437 | 0,038 | 0,051 |
| Pensionar | 2,090 | 0,208 | 0,034 | 0,072 |
| SUD-MUNTENIA | 2,726 | 0,761 | 0,104 | 0,190 |
| Statutul ocupațional al capului gospodăriei: | | | | |
| din care: | | | | |
| Salariat | 3,121 | 1,643 | 0,024 | 0,122 |
| Lucrător pe cont propriu în activități neagricole | 3,360 | 0,244 | 1,247 | 0,161 |
| Agricultor | 2,917 | 0,236 | 0,090 | 1,343 |
| Șomer | 3,490 | 0,525 | 0,093 | 0,069 |
| Pensionar | 2,283 | 0,293 | 0,045 | 0,093 |
| SUD-VEST OLTENIA | 2,655 | 0,592 | 0,065 | 0,326 |
| Statutul ocupațional al capului gospodăriei: | | | | |
| din care: | | | | |
| Salariat | 2,710 | 1,509 | 0,001 | 0,051 |
| Lucrător pe cont propriu în activități neagricole | 3,732 | 0,160 | 1,326 | 0,189 |
| Agricultor | 3,043 | 0,076 | 0,047 | 1,474 |
| Șomer | 2,855 | 0,408 | 0,014 | 0,031 |
| Pensionar | 2,422 | 0,197 | 0,024 | 0,245 |
| VEST | 2,650 | 0,879 | 0,061 | 0,103 |
| Statutul ocupațional al capului gospodăriei: | | | | |
| din care: | | | | |
| Salariat | 2,684 | 1,534 | 0,037 | 0,043 |
| Lucrător pe cont propriu în activități neagricole | 2,813 | 0,245 | 1,148 | 0,018 |
| Agricultor | 2,980 | 0,155 | 0,052 | 1,100 |
| Șomer | 3,387 | 0,575 | - | 0,026 |
| Pensionar | 2,414 | 0,343 | 0,012 | 0,056 |

| ocupațional: | | | | | |
|-----------------|--------------|--------------|---------------|---------------|---|
| Ajutor familial | Șomer | Pensionar | Elev, student | Alte situații | |
| 0,024 | 0,150 | 0,648 | 0,426 | 0,439 | SUD-EST Statutul ocupațional al capului gospodăriei: din care: |
| 0,002 | 0,119 | 0,098 | 0,617 | 0,540 | Salariat |
| - | 0,144 | 0,081 | 0,807 | 0,955 | Lucrător pe cont propriu în activități neagricole |
| 0,166 | 0,038 | 0,059 | 0,707 | 0,585 | Agricultor |
| - | 1,194 | 0,171 | 0,707 | 0,705 | Șomer |
| 0,015 | 0,071 | 1,346 | 0,141 | 0,203 | Pensionar |
| 0,035 | 0,147 | 0,708 | 0,427 | 0,354 | SUD-MUNTENIA Statutul ocupațional al capului gospodăriei: din care: |
| 0,015 | 0,125 | 0,117 | 0,708 | 0,367 | Salariat |
| 0,058 | 0,171 | 0,047 | 0,685 | 0,747 | Lucrător pe cont propriu în activități neagricole |
| 0,197 | 0,081 | 0,110 | 0,410 | 0,450 | Agricultor |
| 0,027 | 1,217 | 0,141 | 0,632 | 0,786 | Șomer |
| 0,026 | 0,084 | 1,369 | 0,171 | 0,202 | Pensionar |
| 0,091 | 0,132 | 0,691 | 0,389 | 0,369 | SUD-VEST OLTENIA Statutul ocupațional al capului gospodăriei: din care: |
| 0,007 | 0,112 | 0,130 | 0,501 | 0,399 | Salariat |
| 0,059 | 0,184 | 0,058 | 0,709 | 1,047 | Lucrător pe cont propriu în activități neagricole |
| 0,408 | 0,028 | 0,109 | 0,466 | 0,435 | Agricultor |
| - | 1,164 | 0,051 | 0,594 | 0,593 | Șomer |
| 0,074 | 0,073 | 1,366 | 0,215 | 0,228 | Pensionar |
| 0,034 | 0,104 | 0,606 | 0,419 | 0,444 | VEST Statutul ocupațional al capului gospodăriei: din care: |
| 0,007 | 0,048 | 0,105 | 0,517 | 0,393 | Salariat |
| - | - | 0,037 | 0,399 | 0,966 | Lucrător pe cont propriu în activități neagricole |
| 0,314 | 0,033 | 0,166 | 0,390 | 0,770 | Agricultor |
| 0,059 | 1,330 | 0,181 | 0,559 | 0,657 | Șomer |
| 0,030 | 0,062 | 1,354 | 0,237 | 0,320 | Pensionar |

TABELUL 7.
NUMĂRUL MEDIU DE PERSOANE PE O GOSPODĂRIE, ÎN ANUL 2014 (continuare)

| | Total persoane | statutul | | |
|---|-------------------|--------------|--|--------------|
| | | Salariat | Lucrător pe cont propriu în activități neagricole | Agricultor |
| NORD-VEST | 2,731 | 0,863 | 0,068 | 0,177 |
| Statutul ocupațional al capului gospodăriei: | | | | |
| din care: | | | | |
| Salariat | 3,002 | 1,734 | 0,015 | 0,040 |
| Lucrător pe cont propriu în activități neagricole | 3,441 | 0,213 | 1,136 | 0,138 |
| Agricultor | 3,401 | 0,213 | 0,031 | 1,182 |
| Șomer | 3,320 | 0,390 | 0,027 | 0,084 |
| Pensionar | 2,239 | 0,337 | 0,031 | 0,094 |
| CENTRU | 2,701 | 0,822 | 0,093 | 0,117 |
| Statutul ocupațional al capului gospodăriei: | | | | |
| din care: | | | | |
| Salariat | 3,051 | 1,695 | 0,014 | 0,020 |
| Lucrător pe cont propriu în activități neagricole | 3,383 | 0,269 | 1,136 | - |
| Agricultor | 3,510 | 0,146 | 0,029 | 1,323 |
| Șomer | 3,484 | 0,580 | 0,036 | 0,085 |
| Pensionar | 2,100 | 0,250 | 0,037 | 0,053 |
| BUCUREȘTI-ILFOV | 2,546 | 1,124 | 0,068 | 0,003 |
| Statutul ocupațional al capului gospodăriei: | | | | |
| din care: | | | | |
| Salariat | 2,684 | 1,725 | 0,012 | ***) |
| Lucrător pe cont propriu în activități neagricole | 3,285 | 0,530 | 1,163 | - |
| Agricultor | 2,710 | - | - | 2,366 |
| Șomer | 3,096 | 0,923 | 0,083 | - |
| Pensionar | 2,235 | 0,427 | 0,024 | 0,005 |

| ocupațional: | | | | | |
|-----------------|--------------|--------------|---------------|---------------|---|
| Ajutor familial | Șomer | Pensionar | Elev, student | Alte situații | |
| 0,094 | 0,079 | 0,663 | 0,450 | 0,337 | NORD-VEST Statutul ocupațional al capului gospodăriei: din care: |
| 0,028 | 0,048 | 0,101 | 0,647 | 0,389 | Salariat |
| 0,136 | 0,037 | 0,053 | 0,976 | 0,752 | Lucrător pe cont propriu în activități neagricole |
| 0,635 | 0,029 | 0,079 | 0,727 | 0,505 | Agricultor |
| - | 1,307 | 0,104 | 0,506 | 0,902 | Șomer |
| 0,042 | 0,039 | 1,385 | 0,162 | 0,149 | Pensionar |
| 0,012 | 0,121 | 0,664 | 0,431 | 0,441 | CENTRU Statutul ocupațional al capului gospodăriei: din care: |
| 0,005 | 0,094 | 0,115 | 0,628 | 0,480 | Salariat |
| 0,002 | 0,136 | 0,070 | 0,746 | 1,024 | Lucrător pe cont propriu în activități neagricole |
| 0,137 | 0,051 | 0,050 | 0,867 | 0,907 | Agricultor |
| - | 1,300 | 0,095 | 0,662 | 0,726 | Șomer |
| 0,006 | 0,065 | 1,401 | 0,117 | 0,171 | Pensionar |
| - | 0,109 | 0,602 | 0,310 | 0,330 | BUCUREȘTI-ILFOV Statutul ocupațional al capului gospodăriei: din care: |
| - | 0,076 | 0,121 | 0,371 | 0,379 | Salariat |
| - | 0,105 | 0,016 | 0,703 | 0,768 | Lucrător pe cont propriu în activități neagricole |
| - | - | - | 0,237 | 0,107 | Agricultor |
| - | 1,111 | 0,149 | 0,484 | 0,346 | Șomer |
| - | 0,072 | 1,405 | 0,127 | 0,175 | Pensionar |

TABELUL 8.
VENITURI ȘI ALTE RESURSE FINANCIARE,
DUPĂ STATUTUL OCUPAȚIONAL AL CAPULUI GOSPODĂRIEI, ÎN ANUL 2014

| | - medii lunare pe o gospodărie, lei - | | | | | |
|--|---------------------------------------|--------------------------|---|----------------|----------------|----------------|
| | Total gospodării | din care, gospodării de: | | | | |
| | | Salariați | Lucrători pe cont propriu în activități neagricole | Agricultori | Șomeri | Pensionari |
| I. VENITURI TOTALE (A + B) | 2500,72 | 3421,02 | 1993,82 | 2061,61 | 1717,11 | 1963,41 |
| A. Venituri bănești (1+2+3+4+5+6+7) | 2104,31 | 3105,75 | 1607,98 | 1120,45 | 1422,04 | 1600,34 |
| 1. Salarii brute și alte drepturi salariale | 1278,91 | 2849,87 | 330,61 | 144,72 | 689,05 | 368,84 |
| 2. Venituri din agricultură | 84,26 | 19,64 | 63,94 | 581,37 | 55,96 | 38,89 |
| din care: | | | | | | |
| - venituri din vânzări de produse agroalimentare, animale și păsări | 61,05 | 17,39 | 36,33 | 409,69 | 28,83 | 30,52 |
| - venituri din prestarea unor munci agricole | 23,07 | 2,25 | 27,60 | 170,43 | 27,12 | 8,33 |
| 3. Venituri din activități neagricole independente | 62,90 | 14,91 | 842,04 | 68,88 | 44,32 | 16,67 |
| - venituri din comerț | 8,95 | 0,69 | 110,71 | - | 5,17 | 1,80 |
| - venituri din prestări servicii | 15,95 | 5,99 | 148,54 | 46,75 | 17,65 | 4,54 |
| - venituri din meserii | 31,03 | 5,59 | 479,28 | 21,65 | 10,79 | 8,40 |
| - venituri din profesii liberale, drepturi de proprietate intelectuală | 6,97 | 2,64 | 103,51 | 0,48 | 10,71 | 1,93 |
| 4. Venituri din prestații sociale | 593,97 | 157,07 | 140,92 | 197,96 | 328,76 | 1138,27 |
| Pensii | 522,72 | 80,24 | 30,74 | 88,23 | 80,49 | 1102,99 |
| din care: | | | | | | |
| - pensii pentru limită de vârstă (inclusiv anticipată și anticipată parțial) | 414,37 | 56,93 | 11,04 | 45,18 | 51,99 | 888,29 |
| Alte venituri asimilate pensilor | 1,55 | 0,02 | - | 1,34 | - | 3,25 |
| Indemnizații pentru incapacitate temporară de muncă, maternitate, îngrijirea copiilor | 14,04 | 26,02 | 13,51 | 5,64 | 35,45 | 4,45 |
| Prestații din fondul de șomaj | 7,75 | 4,85 | 7,60 | 2,27 | 106,57 | 3,17 |

TABELUL 8.
VENITURI ȘI ALTE RESURSE FINANCIARE,
DUPĂ STATUTUL OCUPAȚIONAL AL CAPULUI GOSPODĂRIEI, ÎN ANUL 2014 (continuare)

- medii lunare pe o gospodărie, lei -

| | Total gospodării | din care, gospodării de: | | | | |
|--|---------------------|--------------------------|---|----------------|----------------|----------------|
| | | Salariați | Lucrători pe cont propriu în activități neagricole | Agricultori | Șomeri | Pensionari |
| Prestații familiale | 30,84 | 39,52 | 64,41 | 60,18 | 58,30 | 10,44 |
| - alocații pentru copii | 29,87 | 38,18 | 62,06 | 59,69 | 57,26 | 10,00 |
| - burse pentru elevi și studenți | 0,97 | 1,34 | 2,35 | 0,49 | 1,04 | 0,44 |
| Prestații de asistență socială și alte prestații | 17,07 | 6,42 | 24,66 | 40,30 | 47,95 | 13,97 |
| din care: | | | | | | |
| - ajutoare speciale pentru persoanele cu handicap | 9,03 | 4,10 | 8,10 | 9,46 | 9,39 | 11,46 |
| - ajutoare sociale acordate de primării | 6,20 | 0,78 | 13,95 | 25,80 | 36,88 | 1,29 |
| 5. Venituri din proprietate | 2,50 | 2,31 | 4,62 | 2,84 | 4,89 | 1,57 |
| 6. Venituri din vânzarea de active din patrimoniul gospodăriei | 30,66 | 17,21 | 190,25 | 75,65 | 113,90 | 8,32 |
| 7. Alte venituri | 51,11 | 44,74 | 35,60 | 49,03 | 185,16 | 27,78 |
| B. Venituri în natură (1+2) | 396,41 | 315,27 | 385,84 | 941,16 | 295,07 | 363,07 |
| 1. Contravaloarea veniturilor în natură obținute de salariați și beneficiarii de prestații sociale | 41,33 | 60,50 | 25,47 | 18,38 | 43,37 | 31,57 |
| 2. Contravaloarea consumului de produse agroalimentare din resurse proprii | 355,08 | 254,77 | 360,37 | 922,78 | 251,70 | 331,50 |
| II. ÎMPRUMUTURI ȘI CREDITE LUATE, SUME RETRASE DE LA C.E.C. BANK, ALTE BĂNCI ȘI INSTITUȚII SIMILARE | 29,34 | 43,06 | 21,34 | 21,73 | 75,34 | 16,46 |
| din care: | | | | | | |
| - sume retrase de la CEC Bank, alte bănci și instituții similare | 13,80 | 25,38 | 3,81 | 11,23 | 25,60 | 5,04 |
| - împrumuturi și credite luate | 13,66 | 15,83 | 13,90 | 7,84 | 47,20 | 9,90 |
| III. SOLD ÎN NUMERAR LA ÎNCEPUTUL PERIOADEI | 264,18 | 308,51 | 311,49 | 288,42 | 248,95 | 214,63 |
| TOTAL GENERAL (I + II + III) | 2794,24 | 3772,59 | 2326,65 | 2371,76 | 2041,40 | 2194,50 |

TABELUL 9.
VENITURI ȘI ALTE RESURSE FINANCIARE, PE MEDII, ÎN ANUL 2014

| | - medii lunare pe o gospodărie, lei - | | |
|---|---------------------------------------|-----------------|----------------|
| | Total gospodării | gospodării din: | |
| | | Urban | Rural |
| I. VENITURI TOTALE (A + B) | 2500,72 | 2781,16 | 2139,51 |
| A. Venituri bănești (1+2+3+4+5+6+7) | 2104,31 | 2574,88 | 1498,22 |
| 1. Salarii brute și alte drepturi salariale | 1278,91 | 1769,11 | 647,55 |
| 2. Venituri din agricultură | 84,26 | 13,76 | 175,06 |
| din care: | | | |
| - venituri din vânzări de produse agroalimentare, animale și păsări | 61,05 | 7,76 | 129,70 |
| - venituri din prestarea unor munci agricole | 23,07 | 5,81 | 45,28 |
| 3. Venituri din activități neagricole independente | 62,90 | 56,54 | 71,08 |
| - venituri din comerț | 8,95 | 12,45 | 4,44 |
| - venituri din prestări servicii | 15,95 | 10,31 | 23,22 |
| - venituri din meserii | 31,03 | 22,39 | 42,14 |
| - venituri din profesii liberale, drepturi de proprietate intelectuală | 6,97 | 11,39 | 1,28 |
| 4. Venituri din prestații sociale | 593,97 | 640,38 | 534,20 |
| Pensii | 522,72 | 572,78 | 458,24 |
| din care: | | | |
| - pensii pentru limită de vârstă (inclusiv anticipată și anticipată parțial) | 414,37 | 504,84 | 297,84 |
| Alte venituri asimilate pensiilor | 1,55 | 0,97 | 2,30 |
| Indemnizații pentru incapacitate temporară de muncă, maternitate, îngrijirea copiilor | 14,04 | 19,58 | 6,91 |
| Prestații din fondul de șomaj | 7,75 | 9,53 | 5,47 |

TABELUL 9.
VENITURI ȘI ALTE RESURSE FINANCIARE, PE MEDII, ÎN ANUL 2014 (continuare)

| | Total gospodării | - medii lunare pe o gospodărie, lei - gospodării din: | |
|--|---------------------|--|----------------|
| | | Urban | Rural |
| Prestații familiale | 30,84 | 27,27 | 35,43 |
| - alocații pentru copii | 29,87 | 26,31 | 34,46 |
| - burse pentru elevi și studenți | 0,97 | 0,96 | 0,97 |
| Prestații de asistență socială și alte prestații | 17,07 | 10,25 | 25,85 |
| din care: | | | |
| - ajutoare speciale pentru persoanele cu handicap | 9,03 | 7,41 | 11,12 |
| - ajutoare sociale acordate de primării | 6,20 | 2,10 | 11,48 |
| 5. Venituri din proprietate | 2,50 | 4,04 | 0,52 |
| 6. Venituri din vânzarea de active din patrimoniul gospodăriei | 30,66 | 25,38 | 37,47 |
| 7. Alte venituri | 51,11 | 65,67 | 32,34 |
| B. Venituri în natură (1 + 2) | 396,41 | 206,28 | 641,29 |
| 1. Contravaloarea veniturilor în natură obținute de salariați și beneficiarii de prestații sociale | 41,33 | 52,01 | 27,57 |
| 2. Contravaloarea consumului de produse agroalimentare din resurse proprii | 355,08 | 154,27 | 613,72 |
| II. ÎMPRUMUTURI ȘI CREDITE LUATE, SUME RETRASE DE LA C.E.C. BANK, ALTE BĂNCI ȘI INSTITUȚII SIMILARE | 29,34 | 30,20 | 28,24 |
| din care: | | | |
| - sume retrase de la CEC Bank, alte bănci și instituții similare | 13,80 | 12,13 | 15,95 |
| - împrumuturi și credite luate | 13,66 | 16,65 | 9,82 |
| III. SOLD ÎN NUMERAR LA ÎNCEPUTUL PERIOADEI | 264,18 | 290,78 | 229,92 |
| TOTAL GENERAL (I + II + III) | 2794,24 | 3102,14 | 2397,67 |

TABELUL 10.
VENITURI ȘI ALTE RESURSE FINANCIARE, PE REGIUNI, ÎN ANUL 2014

- medii lunare pe o gospodărie, lei -

| | Regiuni: | | | | | | | |
|--|----------------|----------------|------------------|---------------------|----------------|----------------|----------------|---------------------|
| | Nord- Est | Sud- Est | Sud- Muntenia | Sud-Vest Oltenia | Vest | Nord- Vest | Centru | București- Ilfov |
| I. VENITURI TOTALE (A + B) | 2122,56 | 2138,82 | 2442,60 | 2285,38 | 2587,56 | 2641,90 | 2522,63 | 3420,17 |
| A. Venituri bănești (1+2+3+4+5+6+7) | 1609,60 | 1811,94 | 2002,84 | 1839,91 | 2222,66 | 2139,50 | 2149,33 | 3270,02 |
| 1. Salarii brute și alte drepturi salariale | 789,49 | 1005,45 | 1203,44 | 1034,73 | 1414,81 | 1307,07 | 1289,27 | 2395,02 |
| 2. Venituri din agricultură | 108,32 | 106,17 | 58,31 | 98,21 | 58,36 | 126,69 | 107,65 | 1,23 |
| din care: | | | | | | | | |
| - venituri din vânzări de produse agroalimentare, animale și păsări | 77,84 | 80,60 | 37,59 | 64,50 | 38,57 | 106,78 | 73,15 | 1,08 |
| - venituri din prestarea unor munci agricole | 30,48 | 25,56 | 20,65 | 33,51 | 19,60 | 19,22 | 34,50 | 0,06 |
| 3. Venituri din activități neagricole independente | 63,47 | 57,54 | 72,44 | 46,61 | 57,45 | 52,46 | 66,39 | 81,46 |
| - venituri din comerț | 8,84 | 3,69 | 8,12 | 8,72 | 13,72 | 5,08 | 5,58 | 19,65 |
| - venituri din prestări servicii | 23,45 | 10,16 | 17,61 | 10,71 | 11,01 | 14,26 | 23,76 | 12,25 |
| - venituri din meserii | 28,95 | 32,85 | 41,06 | 25,58 | 27,78 | 31,66 | 32,81 | 23,98 |
| - venituri din profesii liberale, drepturi de proprietate intelectuală | 2,23 | 10,84 | 5,65 | 1,60 | 4,94 | 1,46 | 4,24 | 25,58 |
| 4. Venituri din prestații sociale | 540,12 | 572,41 | 616,82 | 576,38 | 583,94 | 584,95 | 622,97 | 665,41 |
| Pensii | 457,16 | 506,68 | 538,76 | 513,46 | 522,79 | 513,24 | 543,63 | 606,26 |
| din care: | | | | | | | | |
| - pensii pentru limită de vârstă (inclusiv anticipată și anticipată parțial) | 347,59 | 403,27 | 403,78 | 378,53 | 448,93 | 374,92 | 447,69 | 543,74 |
| Alte venituri asimilate pensiilor | 1,52 | 1,62 | 0,82 | 2,01 | 0,46 | 3,24 | 1,72 | 0,95 |
| Indemnizații pentru incapacitate temporară de muncă, maternitate, îngrijirea copiilor | 13,19 | 7,62 | 14,32 | 7,86 | 12,60 | 14,07 | 20,17 | 22,09 |
| Prestații din fondul de șomaj | 7,59 | 7,02 | 6,70 | 7,21 | 14,65 | 5,99 | 8,42 | 6,49 |

TABELUL 10.
VENITURI ȘI ALTE RESURSE FINANCIARE, PE REGIUNI, ÎN ANUL 2014 (continuare)

| | - medii lunare pe o gospodărie, lei - | | | | | | | |
|--|---------------------------------------|----------------|------------------|---------------------|----------------|----------------|----------------|---------------------|
| | Regiuni: | | | | | | | |
| | Nord- Est | Sud- Est | Sud- Muntenia | Sud-Vest Oltenia | Vest | Nord- Vest | Centru | București- Ilfov |
| Prestații familiale | 36,41 | 29,16 | 31,27 | 28,78 | 28,25 | 31,04 | 33,47 | 25,46 |
| - alocații pentru copii | 35,21 | 28,53 | 30,06 | 28,30 | 27,36 | 30,14 | 32,42 | 24,32 |
| - burse pentru elevi și studenți | 1,20 | 0,63 | 1,21 | 0,48 | 0,89 | 0,90 | 1,05 | 1,14 |
| Prestații de asistență socială și alte prestații | 24,25 | 20,31 | 24,95 | 17,06 | 5,19 | 17,37 | 15,56 | 4,16 |
| din care: | | | | | | | | |
| - ajutoare speciale pentru persoanele cu handicap | 10,62 | 11,00 | 14,31 | 6,05 | 3,88 | 11,42 | 6,92 | 4,10 |
| - ajutoare sociale acordate de primării | 7,69 | 7,35 | 8,72 | 9,88 | 1,31 | 5,88 | 6,89 | 0,06 |
| 5. Venituri din proprietate | 2,46 | 1,38 | 2,83 | 0,55 | 0,31 | 0,42 | 2,51 | 8,89 |
| 6. Venituri din vânzarea de active din patrimoniul gospodăriei | 65,25 | 30,24 | 18,99 | 13,60 | 44,87 | 31,78 | 11,58 | 19,82 |
| 7. Alte venituri | 40,49 | 38,75 | 30,01 | 69,83 | 62,92 | 36,13 | 48,96 | 98,19 |
| B. Venituri în natură (1 + 2) | 512,96 | 326,88 | 439,76 | 445,47 | 364,90 | 502,40 | 373,30 | 150,15 |
| 1. Contravaloarea veniturilor în natură obținute de salariați și beneficiarii de prestații sociale | 31,37 | 36,47 | 52,02 | 23,82 | 52,03 | 53,26 | 41,13 | 40,89 |
| 2. Contravaloarea consumului de produse agroalimentare din resurse proprii | 481,59 | 290,41 | 387,74 | 421,65 | 312,87 | 449,14 | 332,17 | 109,26 |
| II. ÎMPRUMUTURI ȘI CREDITE LUATE, SUME RETRASE DE LA C.E.C. BANK, ALTE BĂNCI ȘI INSTITUȚII SIMILARE | 27,02 | 13,54 | 60,35 | 28,32 | 9,74 | 15,89 | 32,56 | 37,23 |
| din care: | | | | | | | | |
| - sume retrase de la CEC Bank, alte bănci și instituții similare | 8,95 | 3,55 | 38,14 | 13,39 | 1,20 | 0,94 | 10,58 | 27,37 |
| - împrumuturi și credite luate | 14,19 | 9,35 | 17,96 | 14,76 | 7,18 | 14,41 | 20,16 | 9,05 |
| III. SOLD ÎN NUMERAR LA ÎNCEPUTUL PERIOADEI | 267,09 | 252,93 | 267,39 | 222,35 | 289,63 | 344,96 | 222,17 | 239,78 |
| TOTAL GENERAL (I + II + III) | 2416,67 | 2405,29 | 2770,34 | 2536,05 | 2886,93 | 3002,75 | 2777,36 | 3697,18 |

TABELUL 11.
VENITURI ȘI ALTE RESURSE FINANCIARE, DUPĂ MĂRIMEA GOSPODĂRIEI, ÎN ANUL 2014

- medii lunare pe o persoană, lei -

| | Total gospodării | gospodării formate din: | | | | | |
|--|---------------------|-------------------------|----------------|----------------|---------------|---------------|----------------------------|
| | | 1 persoană | 2 persoane | 3 persoane | 4 persoane | 5 persoane | 6 persoane și mai multe |
| I. VENITURI TOTALE (A + B) | 937,65 | 1196,62 | 1151,83 | 1041,21 | 830,30 | 716,86 | 495,95 |
| A. Venituri bănești (1+2+3+4+5+6+7) | 789,01 | 1005,04 | 987,47 | 907,45 | 698,12 | 551,10 | 367,29 |
| 1. Salarii brute și alte drepturi salariale | 479,53 | 382,05 | 486,63 | 674,59 | 515,99 | 329,24 | 184,00 |
| 2. Venituri din agricultură | 31,59 | 32,96 | 28,24 | 31,34 | 29,96 | 42,79 | 29,44 |
| din care: | | | | | | | |
| - venituri din vânzări de produce agroalimentare, animale și păsări | 22,89 | 19,63 | 21,52 | 23,00 | 22,07 | 32,21 | 19,54 |
| - venituri din prestarea unor munci agricole | 8,65 | 13,28 | 6,52 | 8,34 | 7,89 | 10,55 | 9,90 |
| 3. Venituri din activități neagricole independente | 23,58 | 26,03 | 16,91 | 26,03 | 30,67 | 20,53 | 17,46 |
| - venituri din comerț | 3,36 | 2,95 | 1,97 | 4,82 | 3,92 | 3,13 | 2,43 |
| - venituri din prestări servicii | 5,98 | 7,14 | 4,88 | 6,33 | 6,73 | 4,55 | 6,57 |
| - venituri din meserii | 11,63 | 9,71 | 7,91 | 11,95 | 16,44 | 12,75 | 8,02 |
| - venituri din profesii liberale, drepturi de proprietate intelectuală | 2,61 | 6,23 | 2,15 | 2,93 | 3,58 | 0,10 | 0,44 |
| 4. Venituri din prestații sociale | 222,71 | 500,16 | 425,85 | 142,43 | 98,51 | 128,15 | 109,50 |
| Pensii | 195,99 | 488,60 | 414,28 | 112,40 | 64,77 | 94,05 | 67,81 |
| din care: | | | | | | | |
| - pensii pentru limită de vârstă (inclusiv anticipată și anticipată parțial) | 155,37 | 370,05 | 353,23 | 81,72 | 47,95 | 66,23 | 46,02 |
| Alte venituri asimilate pensiilor | 0,58 | 3,32 | 0,79 | 0,14 | 0,07 | 0,26 | 0,37 |
| Indemnizații pentru incapacitate temporară de muncă, maternitate, îngrijirea copiilor | 5,27 | 0,06 | 1,06 | 9,31 | 7,05 | 5,84 | 5,19 |
| Prestații din fondul de șomaj | 2,91 | 1,71 | 2,46 | 3,93 | 4,01 | 1,94 | 1,05 |

TABELUL 11.
VENITURI ȘI ALTE RESURSE FINANCIARE, DUPĂ MĂRIMEA GOSPODĂRIEI, ÎN ANUL 2014 (continuare)

- medii lunare pe o persoană, lei -

| | Total gospodării | gospodării formate din: | | | | | |
|--|---------------------|-------------------------|----------------|----------------|---------------|---------------|----------------------------|
| | | 1 persoană | 2 persoane | 3 persoane | 4 persoane | 5 persoane | 6 persoane și mai multe |
| Prestații familiale | 11,56 | 0,32 | 1,16 | 10,92 | 17,18 | 18,61 | 25,03 |
| - alocații pentru copii | 11,20 | 0,10 | 1,04 | 10,50 | 16,59 | 18,11 | 24,84 |
| - burse pentru elevi și studenți | 0,36 | 0,22 | 0,12 | 0,42 | 0,59 | 0,50 | 0,19 |
| Prestații de asistență socială și alte prestații | 6,40 | 6,15 | 6,10 | 5,73 | 5,43 | 7,45 | 10,05 |
| din care: | | | | | | | |
| - ajutoare speciale pentru persoanele cu handicap | 3,38 | 3,24 | 4,48 | 4,02 | 2,15 | 3,26 | 2,65 |
| - ajutoare sociale acordate de primării | 2,33 | 2,58 | 1,42 | 1,52 | 2,38 | 2,91 | 5,28 |
| 5. Venituri din proprietate | 0,94 | 2,33 | 1,12 | 0,78 | 0,44 | 1,16 | 0,63 |
| 6. Venituri din vânzarea de active din patrimoniul gospodăriei | 11,50 | 7,09 | 7,84 | 13,16 | 10,24 | 18,90 | 14,35 |
| 7. Alte venituri | 19,16 | 54,42 | 20,88 | 19,12 | 12,31 | 10,33 | 11,91 |
| B. Venituri în natură (1 + 2) | 148,64 | 191,58 | 164,36 | 133,76 | 132,18 | 165,76 | 128,66 |
| 1. Contravaloarea veniturilor în natură obținute de salariați și beneficiarii de prestații sociale | 15,50 | 18,25 | 15,01 | 16,52 | 17,21 | 13,21 | 10,29 |
| 2. Contravaloarea consumului de produse agroalimentare din resurse proprii | 133,14 | 173,33 | 149,35 | 117,24 | 114,97 | 152,55 | 118,37 |
| II. ÎMPRUMUTURI ȘI CREDITE LUATE, SUME RETRASE DE LA C.E.C. BANK, ALTE BĂNCI ȘI INSTITUȚII SIMILARE | 11,00 | 9,99 | 9,29 | 11,38 | 15,71 | 10,14 | 4,34 |
| din care: | | | | | | | |
| - sume retrase de la CEC Bank, alte bănci și instituții similare | 5,17 | 2,81 | 2,58 | 5,17 | 9,81 | 5,97 | 0,84 |
| - împrumuturi și credite luate | 5,12 | 6,02 | 6,06 | 5,74 | 5,23 | 2,86 | 3,14 |
| III. SOLD ÎN NUMERAR LA ÎNCEPUTUL PERIOADEI | 99,05 | 163,71 | 122,30 | 111,66 | 81,31 | 66,00 | 41,92 |
| TOTAL GENERAL (I + II + III) | 1047,70 | 1370,32 | 1283,42 | 1164,25 | 927,32 | 793,00 | 542,21 |

TABELUL 12.
VENITURI ȘI ALTE RESURSE FINANCIARE,
DUPĂ NUMĂRUL COPIILOR SUB 18 ANI, ÎN ANUL 2014

| | Total gospodării | Gospodării fără copii sub 18 ani | Gospodării cu copii sub 18 ani | - medii lunare pe o persoană, lei - gospodării cu: | | | |
|--|---------------------|--|--------------------------------------|---|---------------|---------------|-------------------------|
| | | | | 1 | 2 | 3 | 4 copii și mai mulți |
| | | | | copil | copii | copii | |
| I. VENITURI TOTALE (A + B) | 937,65 | 1029,13 | 788,99 | 959,79 | 743,13 | 506,54 | 345,11 |
| A. Venituri bănești (1+2+3+4+5+6+7) | 789,01 | 869,83 | 657,69 | 832,18 | 613,12 | 345,61 | 219,05 |
| 1. Salarii brute și alte drepturi salariale | 479,53 | 465,95 | 501,59 | 666,42 | 467,06 | 184,00 | 77,66 |
| 2. Venituri din agricultură | 31,59 | 30,73 | 32,98 | 32,36 | 32,22 | 39,33 | 33,16 |
| din care: | | | | | | | |
| - venituri din vânzări de produse agroalimentare, animale și păsări | 22,89 | 22,25 | 23,92 | 24,59 | 23,65 | 26,89 | 18,34 |
| - venituri din prestarea unor munci agricole | 8,65 | 8,39 | 9,06 | 7,77 | 8,57 | 12,44 | 14,82 |
| 3. Venituri din activități neagricole independente | 23,58 | 19,43 | 30,33 | 29,22 | 35,75 | 32,42 | 9,84 |
| - venituri din comerț | 3,36 | 2,34 | 5,00 | 4,68 | 5,69 | 5,65 | 2,95 |
| - venituri din prestări servicii | 5,98 | 5,45 | 6,83 | 7,90 | 6,44 | 6,85 | 2,56 |
| - venituri din meserii | 11,63 | 9,15 | 15,68 | 12,99 | 20,61 | 19,57 | 4,33 |
| - venituri din profesii liberale, drepturi de proprietate intelectuală | 2,61 | 2,49 | 2,82 | 3,65 | 3,01 | 0,35 | - |
| 4. Venituri din prestații sociale | 222,71 | 322,59 | 60,41 | 64,17 | 55,42 | 56,74 | 65,76 |
| Pensii | 195,99 | 305,56 | 17,95 | 26,46 | 11,62 | 11,21 | 6,18 |
| din care: | | | | | | | |
| - pensii pentru limită de vârstă (inclusiv anticipată și anticipată parțial) | 155,37 | 245,23 | 9,34 | 15,95 | 4,76 | 2,84 | - |
| Alte venituri asimilate pensiilor | 0,58 | 0,92 | 0,04 | 0,05 | - | 0,15 | - |
| Indemnizații pentru incapacitate temporară de muncă, maternitate, îngrijirea copiilor | 5,27 | 2,60 | 9,59 | 11,65 | 9,88 | 2,04 | 4,87 |
| Prestații din fondul de șomaj | 2,91 | 3,00 | 2,75 | 4,06 | 2,02 | 1,40 | 0,17 |

TABELUL 12.
VENITURI ȘI ALTE RESURSE FINANCIARE,
DUPĂ NUMĂRUL COPIILOR SUB 18 ANI, ÎN ANUL 2014 (continuare)

- medii lunare pe o persoană, lei -

| | Total gospodării | Gospodării fără copii sub 18 ani | Gospodării cu copii sub 18 ani | gospodării cu: | | | |
|--|---------------------|--|--------------------------------------|----------------|---------------|----------------------------|----------------------------|
| | | | | 1 copil | 2 copii | 3 copii și mai mulți | 4 copii și mai mulți |
| Prestații familiale | 11,56 | 4,11 | 23,67 | 17,36 | 25,96 | 31,69 | 40,00 |
| - alocații pentru copii | 11,20 | 3,71 | 23,38 | 17,07 | 25,69 | 31,07 | 39,92 |
| - burse pentru elevi și studenți | 0,36 | 0,40 | 0,29 | 0,29 | 0,27 | 0,62 | 0,08 |
| Prestații de asistență socială și alte prestații | 6,40 | 6,40 | 6,41 | 4,59 | 5,94 | 10,25 | 14,54 |
| din care: | | | | | | | |
| - ajutoare speciale pentru persoanele cu handicap | 3,38 | 4,26 | 1,96 | 1,92 | 1,78 | 1,85 | 3,15 |
| - ajutoare sociale acordate de primării | 2,33 | 1,60 | 3,51 | 1,75 | 3,31 | 7,57 | 9,83 |
| 5. Venituri din proprietate | 0,94 | 1,00 | 0,85 | 1,47 | 0,03 | - | 1,94 |
| 6. Venituri din vânzarea de active din patrimoniul gospodăriei | 11,50 | 9,99 | 13,95 | 17,87 | 9,65 | 11,55 | 13,95 |
| 7. Alte venituri | 19,16 | 20,14 | 17,58 | 20,67 | 12,99 | 21,57 | 16,74 |
| B. Venituri în natură (1 + 2) | 148,64 | 159,30 | 131,30 | 127,61 | 130,01 | 160,93 | 126,06 |
| 1. Contravaloarea veniturilor în natură obținute de salariați și beneficiarii de prestații sociale | 15,50 | 15,11 | 16,11 | 15,81 | 17,62 | 15,70 | 11,59 |
| 2. Contravaloarea consumului de produse agroalimentare din resurse proprii | 133,14 | 144,19 | 115,19 | 111,80 | 112,39 | 145,23 | 114,47 |
| II. ÎMPRUMUTURI ȘI CREDITE LUATE, SUME RETRASE DE LA C.E.C. BANK, ALTE BĂNCI ȘI INSTITUȚII SIMILARE | 11,00 | 8,88 | 14,44 | 11,85 | 22,13 | 6,41 | 2,99 |
| din care: | | | | | | | |
| - sume retrase de la CEC Bank, alte bănci și instituții similare | 5,17 | 3,33 | 8,17 | 5,61 | 15,10 | - | - |
| - împrumuturi și credite luate | 5,12 | 4,90 | 5,48 | 5,80 | 5,87 | 5,15 | 2,29 |
| III. SOLD ÎN NUMERAR LA ÎNCEPUTUL PERIOADEI | 99,05 | 106,73 | 86,59 | 105,87 | 79,35 | 62,78 | 37,06 |
| TOTAL GENERAL (I + II + III) | 1047,70 | 1144,74 | 890,02 | 1077,51 | 844,61 | 575,73 | 385,16 |

TABELUL 13.
VENITURI ȘI ALTE RESURSE FINANCIARE,
DUPĂ NIVELUL DE INSTRUIRE AL CAPULUI GOSPODĂRIEI, ÎN ANUL 2014

| | - medii lunare pe o gospodărie, lei - | | | |
|---|---------------------------------------|-----------------------|----------------|----------------|
| | Total gospodării | nivelul de instruire: | | |
| | | Primar ¹⁾ | Secundar | Superior |
| I. VENITURI TOTALE (A + B) | 2500,72 | 1442,75 | 2393,19 | 4215,54 |
| A. Venituri bănești (1+2+3+4+5+6+7) | 2104,31 | 1015,92 | 1974,01 | 3989,68 |
| 1. Salarii brute și alte drepturi salariale | 1278,91 | 216,18 | 1142,79 | 3174,64 |
| 2. Venituri din agricultură | 84,26 | 75,54 | 97,00 | 14,48 |
| din care: | | | | |
| - venituri din vânzări de produse agroalimentare, animale și păsări | 61,05 | 45,09 | 71,44 | 12,90 |
| - venituri din prestarea unor munci agricole | 23,07 | 30,45 | 25,52 | 0,62 |
| 3. Venituri din activități neagricole independente | 62,90 | 35,78 | 67,60 | 60,86 |
| - venituri din comerț | 8,95 | 1,99 | 9,26 | 13,98 |
| - venituri din prestări servicii | 15,95 | 14,79 | 17,71 | 6,19 |
| - venituri din meserii | 31,03 | 17,82 | 36,75 | 8,92 |
| - venituri din profesii liberale, drepturi de proprietate intelectuală | 6,97 | 1,18 | 3,88 | 31,77 |
| 4. Venituri din prestații sociale | 593,97 | 646,12 | 575,96 | 653,13 |
| Pensii | 522,72 | 579,79 | 505,21 | 573,83 |
| din care: | | | | |
| - pensii pentru limită de vârstă (inclusiv anticipată și anticipată parțial) | 414,37 | 298,17 | 412,21 | 543,30 |
| Alte venituri asimilate pensiilor | 1,55 | 5,89 | 0,93 | 1,08 |
| Indemnizații pentru incapacitate temporară de muncă, maternitate, îngrijirea copiilor | 14,04 | 1,54 | 12,79 | 34,23 |
| Prestații din fondul de șomaj | 7,75 | 1,98 | 8,89 | 6,50 |

TABELUL 13.
VENITURI ȘI ALTE RESURSE FINANCIARE,
DUPĂ NIVELUL DE INSTRUIRE AL CAPULUI GOSPODĂRIEI, ÎN ANUL 2014 (continuare)

| | Total gospodării | - medii lunare pe o gospodărie, lei - nivelul de instruire: | | |
|--|---------------------|--|----------------|----------------|
| | | Primar ¹⁾ | Secundar | Superior |
| Prestații familiale | 30,84 | 22,27 | 32,23 | 30,78 |
| - alocații pentru copii | 29,87 | 21,90 | 31,29 | 29,08 |
| - burse pentru elevi și studenți | 0,97 | 0,37 | 0,94 | 1,70 |
| Prestații de asistență socială și alte prestații | 17,07 | 34,65 | 15,91 | 6,71 |
| din care: | | | | |
| - ajutoare speciale pentru persoanele cu handicap | 9,03 | 14,91 | 8,70 | 5,23 |
| - ajutoare sociale acordate de primării | 6,20 | 17,17 | 5,37 | 0,40 |
| 5. Venituri din proprietate | 2,50 | 0,39 | 1,66 | 9,75 |
| 6. Venituri din vânzarea de active din patrimoniul gospodăriei | 30,66 | 17,33 | 35,85 | 11,92 |
| 7. Alte venituri | 51,11 | 24,58 | 53,15 | 64,90 |
| B. Venituri în natură (1 + 2) | 396,41 | 426,83 | 419,18 | 225,86 |
| 1. Contravaloarea veniturilor în natură obținute de salariați și beneficiarii de prestații sociale | 41,33 | 21,20 | 43,76 | 46,41 |
| 2. Contravaloarea consumului de produse agroalimentare din resurse proprii | 355,08 | 405,63 | 375,42 | 179,45 |
| II. ÎMPRUMUTURI ȘI CREDITE LUATE, SUME RETRASE DE LA C.E.C. BANK, ALTE BĂNCI ȘI INSTITUȚII SIMILARE | 29,34 | 13,09 | 29,57 | 44,09 |
| din care: | | | | |
| - sume retrase de la CEC Bank, alte bănci și instituții similare | 13,80 | 1,44 | 12,80 | 32,25 |
| - împrumuturi și credite luate | 13,66 | 9,97 | 14,80 | 10,34 |
| III. SOLD ÎN NUMERAR LA ÎNCEPUTUL PERIOADEI | 264,18 | 144,16 | 256,07 | 433,55 |
| TOTAL GENERAL (I + II + III) | 2794,24 | 1600,00 | 2678,83 | 4693,18 |

¹⁾ Inclusiv fără școală absolvită

TABELUL 14.
VENITURI ȘI ALTE RESURSE FINANCIARE,
DUPĂ VÂRSTA CAPULUI GOSPODĂRIEI, ÎN ANUL 2014

| | - medii lunare pe o gospodărie, lei - | | | | | |
|---|---------------------------------------|-----------------------------|----------------|----------------|----------------|--------------------|
| | Total gospodării | vârsta capului gospodăriei: | | | | |
| | | 15 – 24 ani | 25 – 34 ani | 35 – 49 ani | 50 – 64 ani | 65 ani și peste |
| I. VENITURI TOTALE (A + B) | 2500,72 | 1918,43 | 2809,40 | 2990,01 | 2650,70 | 1845,69 |
| A. Venituri bănești (1+2+3+4+5+6+7) | 2104,31 | 1717,01 | 2498,65 | 2539,53 | 2243,87 | 1470,13 |
| 1. Salarii brute și alte drepturi salariale | 1278,91 | 920,28 | 2002,00 | 2042,52 | 1375,58 | 279,82 |
| 2. Venituri din agricultură | 84,26 | 26,70 | 87,51 | 113,92 | 103,86 | 40,80 |
| din care: | | | | | | |
| - venituri din vânzări de produse agroalimentare, animale și păsări | 61,05 | 8,85 | 58,88 | 80,96 | 74,88 | 33,35 |
| - venituri din prestarea unor munci agricole | 23,07 | 17,85 | 27,66 | 32,96 | 28,88 | 7,39 |
| 3. Venituri din activități neagricole independente | 62,90 | 110,31 | 102,51 | 101,08 | 63,33 | 12,61 |
| - venituri din comerț | 8,95 | 8,36 | 24,15 | 13,81 | 7,59 | 0,92 |
| - venituri din prestări servicii | 15,95 | 7,70 | 20,68 | 24,05 | 19,85 | 3,81 |
| - venituri din meserii | 31,03 | 90,66 | 48,20 | 53,66 | 25,72 | 6,92 |
| - venituri din profesii liberale, drepturi de proprietate intelectuală | 6,97 | 3,59 | 9,48 | 9,56 | 10,17 | 0,96 |
| 4. Venituri din prestații sociale | 593,97 | 75,53 | 170,58 | 175,59 | 629,61 | 1103,15 |
| Pensii | 522,72 | 18,08 | 36,26 | 68,56 | 571,83 | 1071,31 |
| din care: | | | | | | |
| - pensii pentru limită de vârstă (inclusiv anticipată și anticipată parțial) | 414,37 | 6,31 | 23,33 | 38,35 | 423,70 | 893,93 |
| Alte venituri asimilate pensiilor | 1,55 | - | 0,14 | 0,27 | 0,23 | 4,51 |
| Indemnizații pentru incapacitate temporară de muncă, maternitate, îngrijirea copiilor | 14,04 | 12,13 | 56,34 | 15,77 | 9,92 | 2,71 |
| Prestații din fondul de șomaj | 7,75 | 3,68 | 8,49 | 10,35 | 10,59 | 2,68 |

TABELUL 14.
VENITURI ȘI ALTE RESURSE FINANCIARE,
DUPĂ VÂRSTA CAPULUI GOSPODĂRIEI, ÎN ANUL 2014 (continuare)

| | - medii lunare pe o gospodărie, lei - | | | | | |
|--|---------------------------------------|-----------------------------|----------------|----------------|----------------|--------------------|
| | Total gospodării | vârsta capului gospodăriei: | | | | |
| | | 15 – 24 ani | 25 – 34 ani | 35 – 49 ani | 50 – 64 ani | 65 ani și peste |
| Prestații familiale | 30,84 | 33,30 | 56,61 | 59,79 | 18,31 | 7,99 |
| - alocații pentru copii | 29,87 | 28,23 | 55,46 | 58,36 | 17,23 | 7,83 |
| - burse pentru elevi și studenți | 0,97 | 5,07 | 1,15 | 1,43 | 1,08 | 0,16 |
| Prestații de asistență socială și alte prestații | 17,07 | 8,34 | 12,74 | 20,85 | 18,73 | 13,95 |
| din care: | | | | | | |
| - ajutoare speciale pentru persoanele cu handicap | 9,03 | 1,85 | 4,91 | 6,59 | 11,41 | 10,68 |
| - ajutoare sociale acordate de primării | 6,20 | 6,49 | 7,36 | 10,82 | 5,67 | 2,14 |
| 5. Venituri din proprietate | 2,50 | - | 0,87 | 4,11 | 2,93 | 1,31 |
| 6. Venituri din vânzarea de active din patrimoniul gospodăriei | 30,66 | 60,13 | 68,66 | 41,32 | 28,76 | 8,93 |
| 7. Alte venituri | 51,11 | 524,06 | 66,52 | 60,99 | 39,80 | 23,51 |
| B. Venituri în natură (1 + 2) | 396,41 | 201,42 | 310,75 | 450,48 | 406,83 | 375,56 |
| 1. Contravaloarea veniturilor în natură obținute de salariați și beneficiarii de prestații sociale | 41,33 | 30,01 | 40,45 | 57,24 | 41,00 | 28,11 |
| 2. Contravaloarea consumului de produse agroalimentare din resurse proprii | 355,08 | 171,41 | 270,30 | 393,24 | 365,83 | 347,45 |
| II. ÎMPRUMUTURI ȘI CREDITE LUATE, SUME RETRASE DE LA C.E.C. BANK, ALTE BĂNCI ȘI INSTITUȚII SIMILARE | 29,34 | 10,83 | 22,11 | 50,55 | 31,56 | 11,38 |
| din care: | | | | | | |
| - sume retrase de la CEC Bank, alte bănci și instituții similare | 13,80 | - | 5,92 | 30,14 | 13,39 | 2,68 |
| - împrumuturi și credite luate | 13,66 | 10,32 | 14,48 | 18,03 | 15,64 | 7,74 |
| III. SOLD ÎN NUMERAR LA ÎNCEPUTUL PERIOADEI | 264,18 | 223,68 | 324,93 | 305,21 | 277,86 | 196,43 |
| TOTAL GENERAL (I + II + III) | 2794,24 | 2152,94 | 3156,44 | 3345,77 | 2960,12 | 2053,50 |

TABELUL 15.
VENITURI ȘI ALTE RESURSE FINANCIARE, PE DECILE, ÎN ANUL 2014

| | Decila 1 | Decila 2 | Decila 3 | Decila 4 | Decila 5 |
|--|----------------|----------------|----------------|----------------|----------------|
| I. VENITURI TOTALE (A + B) | 1295,52 | 1556,37 | 1741,25 | 1944,84 | 1981,76 |
| A. Venituri bănești (1+2+3+4+5+6+7) | 716,18 | 1004,11 | 1260,18 | 1511,85 | 1624,12 |
| 1. Salarii brute și alte drepturi salariale | 101,39 | 283,69 | 487,63 | 688,03 | 767,12 |
| 2. Venituri din agricultură din care: | 160,00 | 123,17 | 104,67 | 74,99 | 63,22 |
| - venituri din vânzări de produse agroalimentare, animale și păsări | 73,17 | 71,90 | 70,91 | 57,46 | 52,39 |
| - venituri din prestarea unor munci agricole | 86,83 | 51,10 | 33,66 | 17,53 | 10,82 |
| 3. Venituri din activități neagricole independente | 86,16 | 72,22 | 88,03 | 62,57 | 56,54 |
| - venituri din comerț | 2,16 | 5,04 | 13,16 | 14,58 | 9,75 |
| - venituri din prestări servicii | 38,37 | 24,67 | 28,22 | 16,74 | 9,89 |
| - venituri din meserii | 44,11 | 42,23 | 45,32 | 28,44 | 36,32 |
| - venituri din profesii liberale, drepturi de proprietate intelectuală | 1,52 | 0,28 | 1,33 | 2,81 | 0,58 |
| 4. Venituri din prestații sociale Pensii | 298,59 | 440,60 | 507,14 | 608,56 | 677,80 |
| din care: | 131,96 | 352,01 | 430,35 | 532,20 | 621,81 |
| - pensii pentru limită de vârstă (inclusiv anticipată și anticipată parțial) | 46,57 | 168,77 | 223,34 | 370,25 | 495,20 |
| Alte venituri asimilate pensiilor | 0,82 | 0,82 | 0,59 | 1,44 | 2,23 |
| Indemnizații pentru incapacitate temporară de muncă, maternitate, îngrijirea copiilor | 4,47 | 8,84 | 13,87 | 15,21 | 11,71 |
| Prestații din fondul de șomaj | 8,65 | 12,13 | 10,42 | 13,03 | 7,98 |
| Prestații familiale | 90,39 | 42,05 | 33,04 | 29,81 | 21,73 |
| - alocații pentru copii | 89,42 | 40,99 | 32,12 | 29,19 | 21,40 |
| - burse pentru elevi și studenți | 0,97 | 1,06 | 0,92 | 0,62 | 0,33 |
| Prestații de asistență socială și alte prestații din care: | 62,30 | 24,75 | 18,87 | 16,87 | 12,34 |
| - ajutoare speciale pentru persoanele cu handicap | 10,84 | 13,54 | 12,97 | 12,01 | 10,75 |
| - ajutoare sociale acordate de primărie | 47,11 | 7,80 | 2,11 | 1,02 | 0,74 |
| 5. Venituri din proprietate | 0,45 | 0,34 | 0,67 | 2,06 | 0,85 |
| 6. Venituri din vânzarea de active din patrimoniul gospodăriei | 27,40 | 49,08 | 33,53 | 36,29 | 27,19 |
| 7. Alte venituri | 42,19 | 35,01 | 38,51 | 39,35 | 31,40 |
| B. Venituri în natură (1 + 2) | 579,34 | 552,26 | 481,07 | 432,99 | 357,64 |
| 1. Contravaloarea veniturilor în natură obținute de salariați și beneficiarii de prestații sociale | 23,22 | 20,85 | 21,38 | 30,36 | 28,40 |
| 2. Contravaloarea consumului de produse agroalimentare din resurse proprii | 556,12 | 531,41 | 459,69 | 402,63 | 329,24 |
| II. ÎMPRUMUTURI ȘI CREDITE LUATE, SUME RETRASE DE LA C.E.C. BANK, ALTE BĂNCI ȘI INSTITUȚII SIMILARE | 53,65 | 17,65 | 15,72 | 23,51 | 9,07 |
| din care: | | | | | |
| - sume retrase de la CEC Bank, alte bănci și instituții similare | 22,12 | 2,64 | 0,16 | 2,19 | 0,71 |
| - împrumuturi și credite luate | 28,48 | 11,72 | 13,80 | 18,38 | 7,04 |
| III. SOLD ÎN NUMERAR LA ÎNCEPUTUL PERIOADEI | 263,66 | 181,21 | 191,10 | 203,20 | 215,25 |
| TOTAL GENERAL (I + II + III) | 1612,83 | 1755,23 | 1948,07 | 2171,55 | 2206,08 |

| Decila 6 | Decila 7 | Decila 8 | Decila 9 | Decila 10 | |
|----------------|----------------|----------------|----------------|----------------|---|
| 2370,77 | 2617,01 | 3053,03 | 3517,41 | 4927,56 | I. VENITURI TOTALE (A + B) |
| 2006,62 | 2295,39 | 2735,95 | 3216,93 | 4670,00 | A. Venituri bănești (1+2+3+4+5+6+7) |
| 1087,93 | 1394,70 | 1815,98 | 2287,30 | 3873,57 | 1. Salarii brute și alte drepturi salariale |
| 70,25 | 44,82 | 59,85 | 61,07 | 80,59 | 2. Venituri din agricultură din care: |
| 60,73 | 38,67 | 54,16 | 53,49 | 77,62 | - venituri din vânzări de produse agroalimentare, animale și păsări |
| 9,52 | 5,96 | 5,59 | 6,70 | 2,97 | - venituri din prestarea unor munci agricole |
| 40,79 | 51,82 | 42,57 | 52,38 | 75,85 | 3. Venituri din activități neagricole independente |
| 9,86 | 6,81 | 13,04 | 5,32 | 9,76 | - venituri din comerț |
| 8,08 | 12,78 | 5,22 | 4,03 | 11,47 | - venituri din prestări servicii |
| 22,22 | 25,53 | 21,62 | 33,84 | 10,66 | - venituri din meserii |
| 0,63 | 6,70 | 2,69 | 9,19 | 43,96 | - venituri din profesii liberale, drepturi de proprietate intelectuală |
| 720,70 | 736,27 | 732,74 | 727,12 | 490,26 | 4. Venituri din prestații sociale |
| 660,71 | 684,54 | 688,11 | 670,72 | 454,74 | Pensii din care: |
| 557,99 | 598,04 | 624,41 | 626,40 | 432,69 | - pensii pentru limită de vârstă (inclusiv anticipată și anticipată parțial) |
| 1,68 | 1,90 | 1,04 | 2,48 | 2,54 | Alte venituri asimilate pensiilor |
| 16,17 | 17,54 | 14,16 | 22,10 | 16,37 | Indemnizații pentru incapacitate temporară de muncă, maternitate, îngrijirea copiilor |
| 7,64 | 6,73 | 4,30 | 5,67 | 1,01 | Prestații din fondul de șomaj |
| 23,77 | 20,35 | 18,58 | 16,99 | 11,68 | Prestații familiale |
| 22,17 | 19,81 | 17,42 | 15,55 | 10,65 | - alocații pentru copii |
| 1,60 | 0,54 | 1,16 | 1,44 | 1,03 | - burse pentru elevi și studenți |
| 10,73 | 5,21 | 6,55 | 9,16 | 3,92 | Prestații de asistență socială și alte prestații din care: |
| 8,66 | 4,96 | 6,46 | 6,88 | 3,20 | - ajutoare speciale pentru persoanele cu handicap |
| 0,37 | 0,21 | - | 1,94 | 0,72 | - ajutoare sociale acordate de primării |
| 4,18 | 1,05 | 1,01 | 3,46 | 10,95 | 5. Venituri din proprietate |
| 23,99 | 16,57 | 20,96 | 28,73 | 42,88 | 6. Venituri din vânzarea de active din patrimoniul gospodăriei |
| 58,78 | 50,16 | 62,84 | 56,87 | 95,90 | 7. Alte venituri |
| 364,15 | 321,62 | 317,08 | 300,48 | 257,56 | B. Venituri în natură (1 + 2) |
| 44,63 | 51,81 | 62,61 | 65,92 | 64,10 | 1. Contravaloarea veniturilor în natură obținute de salariați și beneficiarii de prestații sociale |
| 319,52 | 269,81 | 254,47 | 234,56 | 193,46 | 2. Contravaloarea consumului de produse agroalimentare din resurse proprii |
| 11,28 | 19,87 | 77,10 | 23,09 | 42,47 | II. ÎMPRUMUTURI ȘI CREDITE LUATE, SUME RETRASE DE LA C.E.C. BANK, ALTE BĂNCI ȘI INSTITUȚII SIMILARE din care: |
| 1,00 | 4,86 | 63,68 | 10,60 | 30,02 | - sume retrase de la CEC Bank, alte bănci și instituții similare |
| 8,44 | 14,44 | 12,00 | 10,89 | 11,44 | - împrumuturi și credite luate |
| 243,22 | 260,71 | 295,13 | 347,48 | 440,73 | III. SOLD ÎN NUMERAR LA ÎNCEPUTUL PERIOADEI |
| 2625,27 | 2897,59 | 3425,26 | 3887,98 | 5410,76 | TOTAL GENERAL (I + II + III) |

TABELUL 16.
VENITURI ȘI ALTE RESURSE FINANCIARE,
DUPĂ SEXUL CAPULUI GOSPODĂRIEI, ÎN ANUL 2014

| | - medii lunare pe o gospodărie, lei - | | |
|---|---------------------------------------|----------------------------|----------------|
| | Total gospodării | sexul capului gospodăriei: | |
| | | Masculin | Feminin |
| I. VENITURI TOTALE (A + B) | 2500,72 | 2787,50 | 1777,00 |
| A. Venituri bănești (1+2+3+4+5+6+7) | 2104,31 | 2344,90 | 1497,17 |
| 1. Salarii brute și alte drepturi salariale | 1278,91 | 1481,31 | 768,15 |
| 2. Venituri din agricultură | 84,26 | 101,22 | 41,46 |
| din care: | | | |
| - venituri din vânzări de produse agroalimentare, animale și păsări | 61,05 | 75,44 | 24,75 |
| - venituri din prestarea unor munci agricole | 23,07 | 25,58 | 16,71 |
| 3. Venituri din activități neagricole independente | 62,90 | 72,84 | 37,80 |
| - venituri din comerț | 8,95 | 10,04 | 6,19 |
| - venituri din prestări servicii | 15,95 | 17,58 | 11,82 |
| - venituri din meserii | 31,03 | 37,29 | 15,23 |
| - venituri din profesii liberale, drepturi de proprietate intelectuală | 6,97 | 7,93 | 4,56 |
| 4. Venituri din prestații sociale | 593,97 | 609,21 | 555,52 |
| Pensii | 522,72 | 529,36 | 505,94 |
| din care: | | | |
| - pensii pentru limită de vârstă (inclusiv anticipată și anticipată parțial) | 414,37 | 441,03 | 347,11 |
| Alte venituri asimilate pensiilor | 1,55 | 1,07 | 2,77 |
| Indemnizații pentru incapacitate temporară de muncă, maternitate, îngrijirea copiilor | 14,04 | 16,95 | 6,71 |
| Prestații din fondul de șomaj | 7,75 | 8,53 | 5,80 |

TABELUL 16.
VENITURI ȘI ALTE RESURSE FINANCIARE,
DUPĂ SEXUL CAPULUI GOSPODĂRIEI, ÎN ANUL 2014 (continuare)

| | - medii lunare pe o gospodărie, lei - | | |
|--|---------------------------------------|----------------------------|----------------|
| | Total gospodării | sexul capului gospodăriei: | |
| | | Masculin | Feminin |
| Prestații familiale | 30,84 | 36,08 | 17,62 |
| - alocații pentru copii | 29,87 | 34,98 | 16,99 |
| - burse pentru elevi și studenți | 0,97 | 1,10 | 0,63 |
| Prestații de asistență socială și alte prestații | 17,07 | 17,22 | 16,68 |
| din care: | | | |
| - ajutoare speciale pentru persoanele cu handicap | 9,03 | 8,46 | 10,46 |
| - ajutoare sociale acordate de primării | 6,20 | 6,60 | 5,21 |
| 5. Venituri din proprietate | 2,50 | 2,75 | 1,89 |
| 6. Venituri din vânzarea de active din patrimoniul gospodăriei | 30,66 | 34,98 | 19,78 |
| 7. Alte venituri | 51,11 | 42,59 | 72,57 |
| B. Venituri în natură (1 + 2) | 396,41 | 442,60 | 279,83 |
| 1. Contravaloarea veniturilor în natură obținute de salariați și beneficiarii de prestații sociale | 41,33 | 43,70 | 35,31 |
| 2. Contravaloarea consumului de produse agroalimentare din resurse proprii | 355,08 | 398,90 | 244,52 |
| II. ÎMPRUMUTURI ȘI CREDITE LUATE, SUME RETRASE DE LA C.E.C. BANK, ALTE BĂNCI ȘI INSTITUȚII SIMILARE | 29,34 | 32,29 | 21,91 |
| din care: | | | |
| - sume retrase de la CEC Bank, alte bănci și instituții similare | 13,80 | 17,92 | 3,40 |
| - împrumuturi și credite luate | 13,66 | 12,30 | 17,11 |
| III. SOLD ÎN NUMERAR LA ÎNCEPUTUL PERIOADEI | 264,18 | 288,72 | 202,23 |
| TOTAL GENERAL (I + II + III) | 2794,24 | 3108,51 | 2001,14 |

TABELUL 17.
NIVELUL ȘI STRUCTURA VENITURILOR TOTALE, ÎN ANUL 2014

| | Venituri totale | % din total: | | | | | | | | | |
|---|-----------------|------------------|--|--------------------------|---|--------------------------------|--------------------------|--|--------------------|--|--|
| | | Venituri bănești | din care: | | | | | | Venituri în natură | din care: | |
| | | | salarii brute și alte drepturi salariale | venituri din agricultură | venituri din activități neagricole independente | venituri din prestații sociale | venituri din proprietate | Contra-valoarea veniturilor în natură obținute de salariați și beneficiarii de prestații sociale | | Contra-valoarea consumului de produse agroalimentare din resurse proprii | |
| <i>medii lunare pe persoană - lei -</i> | | | | | | | | | | | |
| TOTAL | 937,65 | 84,1 | 51,1 | 3,4 | 2,5 | 23,8 | 0,1 | 15,9 | 1,7 | 14,2 | |
| Statutul ocupațional al capului gospodăriei: | | | | | | | | | | | |
| din care: | | | | | | | | | | | |
| • Salariat | 1173,68 | 90,8 | 83,3 | 0,6 | 0,4 | 4,6 | 0,1 | 9,2 | 1,8 | 7,4 | |
| • Lucrător pe cont propriu în activități neagricole | 589,62 | 80,6 | 16,6 | 3,2 | 42,2 | 7,1 | 0,2 | 19,4 | 1,3 | 18,1 | |
| • Agricultor | 629,98 | 54,3 | 7,0 | 28,2 | 3,3 | 9,6 | 0,1 | 45,7 | 0,9 | 44,8 | |
| • Șomer | 527,87 | 82,8 | 40,1 | 3,3 | 2,6 | 19,1 | 0,3 | 17,2 | 2,5 | 14,7 | |
| • Pensionar | 893,81 | 81,5 | 18,8 | 2,0 | 0,8 | 58,0 | 0,1 | 18,5 | 1,6 | 16,9 | |
| URBAN | 1089,63 | 92,6 | 63,6 | 0,5 | 2,0 | 23,0 | 0,1 | 7,4 | 1,9 | 5,5 | |
| Statutul ocupațional al capului gospodăriei: | | | | | | | | | | | |
| din care: | | | | | | | | | | | |
| • Salariat | 1267,29 | 94,0 | 87,2 | 0,1 | 0,4 | 4,5 | 0,1 | 6,0 | 1,8 | 4,2 | |
| • Lucrător pe cont propriu în activități neagricole | 672,45 | 89,5 | 23,6 | 1,1 | 46,7 | 6,4 | 0,5 | 10,5 | 1,4 | 9,1 | |
| • Agricultor | 666,51 | 67,3 | 13,0 | 34,6 | 1,7 | 6,8 | 1,7 | 32,7 | 0,9 | 31,8 | |
| • Șomer | 576,16 | 87,6 | 45,1 | 0,9 | 2,3 | 17,9 | 0,4 | 12,4 | 2,6 | 9,8 | |
| • Pensionar | 979,45 | 91,0 | 22,3 | 0,5 | 0,6 | 65,7 | 0,1 | 9,0 | 2,1 | 6,9 | |
| RURAL | 760,13 | 70,0 | 30,3 | 8,2 | 3,3 | 25,0 | *) | 30,0 | 1,3 | 28,7 | |
| Statutul ocupațional al capului gospodăriei: | | | | | | | | | | | |
| din care: | | | | | | | | | | | |
| • Salariat | 937,41 | 79,8 | 70,0 | 2,3 | 0,6 | 4,9 | *) | 20,2 | 1,8 | 18,4 | |
| • Lucrător pe cont propriu în activități neagricole | 524,23 | 71,7 | 9,5 | 5,3 | 37,7 | 7,7 | - | 28,3 | 1,2 | 27,1 | |
| • Agricultor | 627,80 | 53,5 | 6,6 | 27,8 | 3,4 | 9,8 | *) | 46,5 | 0,9 | 45,6 | |
| • Șomer | 436,86 | 70,9 | 27,8 | 9,1 | 3,3 | 22,2 | 0,1 | 29,1 | 2,4 | 26,7 | |
| • Pensionar | 810,52 | 70,3 | 14,7 | 3,8 | 1,1 | 49,0 | *) | 29,7 | 1,0 | 28,7 | |

TABELUL 17.
NIVELUL ȘI STRUCTURA VENITURILOR TOTALE, ÎN ANUL 2014 (continuare)

| | Venituri totale | % din total: | | | | | | | | |
|-----------------------------------|---|--|--------------------------|---|--------------------------------|--------------------------|-----|--|--|-----------|
| | | Venituri bănești | | | din care: | | | | Venituri în natură | din care: |
| | <i>medii lunare pe persoană - lei -</i> | salarii brute și alte drepturi salariale | venituri din agricultură | venituri din activități neagrice independente | venituri din prestații sociale | venituri din proprietate | | Contra-valoarea veniturilor în natură obținute de salariați și beneficiarii de prestații sociale | Contra-valoarea consumului de produse agroalimentare din resurse proprii | |
| REGIUNI | | | | | | | | | | |
| • NORD-EST | 791,72 | 75,8 | 37,2 | 5,1 | 3,0 | 25,4 | 0,1 | 24,2 | 1,5 | 22,7 |
| • SUD-EST | 816,48 | 84,7 | 47,0 | 5,0 | 2,7 | 26,8 | 0,1 | 15,3 | 1,7 | 13,6 |
| • SUD-MUNTENIA | 896,02 | 82,0 | 49,3 | 2,4 | 3,0 | 25,3 | 0,1 | 18,0 | 2,1 | 15,9 |
| • SUD-VEST | | | | | | | | | | |
| • OLTENIA | 860,65 | 80,5 | 45,3 | 4,3 | 2,0 | 25,2 | *) | 19,5 | 1,0 | 18,5 |
| • VEST | 976,30 | 85,9 | 54,7 | 2,3 | 2,2 | 22,6 | *) | 14,1 | 2,0 | 12,1 |
| • NORD-VEST | 967,21 | 81,0 | 49,5 | 4,8 | 2,0 | 22,1 | *) | 19,0 | 2,0 | 17,0 |
| • CENTRU | 934,06 | 85,2 | 51,1 | 4,3 | 2,6 | 24,7 | 0,1 | 14,8 | 1,6 | 13,2 |
| • BUCUREȘTI-ILFOV | 1343,36 | 95,6 | 70,0 | *) | 2,4 | 19,5 | 0,3 | 4,4 | 1,2 | 3,2 |
| VÂRSTA CAPULUI GOSPODĂRIEI | | | | | | | | | | |
| • 15 – 24 ani | 1097,40 | 89,5 | 48,0 | 1,4 | 5,8 | 3,9 | - | 10,5 | 1,6 | 8,9 |
| • 25 – 34 ani | 1067,90 | 88,9 | 71,3 | 3,1 | 3,6 | 6,1 | *) | 11,1 | 1,5 | 9,6 |
| • 35 – 49 ani | 892,95 | 84,9 | 68,3 | 3,8 | 3,4 | 5,9 | 0,1 | 15,1 | 1,9 | 13,2 |
| • 50 – 64 ani | 974,00 | 84,7 | 51,9 | 3,9 | 2,4 | 23,8 | 0,1 | 15,3 | 1,5 | 13,8 |
| • 65 ani și peste | 896,71 | 79,7 | 15,2 | 2,2 | 0,7 | 59,8 | 0,1 | 20,3 | 1,5 | 18,8 |
| MĂRIMEA GOSPODĂRIEI | | | | | | | | | | |
| • 1 persoană | 1196,62 | 84,0 | 31,9 | 2,8 | 2,2 | 41,8 | 0,2 | 16,0 | 1,5 | 14,5 |
| • 2 persoane | 1151,83 | 85,7 | 42,2 | 2,5 | 1,5 | 37,0 | 0,1 | 14,3 | 1,3 | 13,0 |
| • 3 persoane | 1041,21 | 87,2 | 64,8 | 3,0 | 2,5 | 13,7 | 0,1 | 12,8 | 1,6 | 11,2 |
| • 4 persoane | 830,30 | 84,1 | 62,1 | 3,6 | 3,7 | 11,9 | 0,1 | 15,9 | 2,1 | 13,8 |
| • 5 persoane | 716,86 | 76,9 | 45,9 | 6,0 | 2,9 | 17,9 | 0,2 | 23,1 | 1,8 | 21,3 |
| • 6 persoane și mai multe | 495,95 | 74,1 | 37,1 | 5,9 | 3,5 | 22,1 | 0,1 | 25,9 | 2,1 | 23,8 |

TABELUL 17.
NIVELUL ȘI STRUCTURA VENITURILOR TOTALE, ÎN ANUL 2014 (continuare)

| Venituri totale | % din total: | | | | | | | | | |
|--|--|--------------------------|---|--------------------------------|--------------------------|--|--|--------------------|-----|------|
| | Venituri bănești | | | din care: | | | | Venituri în natură | | |
| | salarii brute și alte drepturi salariale | venituri din agricultură | venituri din activități neagricole independente | venituri din prestații sociale | venituri din proprietate | Contra-valoarea veniturilor în natură obținute de salariați și beneficiarii de prestații sociale | Contra-valoarea consumului de produse agroalimentare din resurse proprii | | | |
| <i>medii lunare pe persoană - lei -</i> | | | | | | | | | | |
| NUMĂRUL COPIILOR SUB 18 ANI | | | | | | | | | | |
| • Fără copii sub 18 ani | 1029,13 | 84,5 | 45,3 | 3,0 | 1,9 | 31,3 | 0,1 | 15,5 | 1,5 | 14,0 |
| • Cu copii sub 18 ani | 788,99 | 83,4 | 63,6 | 4,2 | 3,8 | 7,7 | 0,1 | 16,6 | 2,0 | 14,6 |
| - 1 copil | 959,79 | 86,7 | 69,4 | 3,4 | 3,0 | 6,7 | 0,2 | 13,3 | 1,6 | 11,7 |
| - 2 copii | 743,13 | 82,5 | 62,9 | 4,3 | 4,8 | 7,5 | *) | 17,5 | 2,4 | 15,1 |
| - 3 copii | 506,54 | 68,2 | 36,3 | 7,8 | 6,4 | 11,2 | - | 31,8 | 3,1 | 28,7 |
| - 4 copii și mai mulți | 345,11 | 63,5 | 22,5 | 9,6 | 2,9 | 19,1 | 0,6 | 36,5 | 3,3 | 33,2 |
| DECILE | | | | | | | | | | |
| • D 1 | 318,34 | 55,3 | 7,8 | 12,4 | 6,7 | 23,0 | *) | 44,7 | 1,8 | 42,9 |
| • D 2 | 529,19 | 64,5 | 18,2 | 7,9 | 4,6 | 28,3 | *) | 35,5 | 1,3 | 34,2 |
| • D 3 | 629,89 | 72,4 | 28,0 | 6,0 | 5,1 | 29,1 | *) | 27,6 | 1,2 | 26,4 |
| • D 4 | 728,39 | 77,7 | 35,4 | 3,9 | 3,2 | 31,3 | 0,1 | 22,3 | 1,6 | 20,7 |
| • D 5 | 825,99 | 82,0 | 38,7 | 3,2 | 2,9 | 34,2 | *) | 18,0 | 1,4 | 16,6 |
| • D 6 | 936,98 | 84,6 | 45,9 | 3,0 | 1,7 | 30,4 | 0,2 | 15,4 | 1,9 | 13,5 |
| • D 7 | 1060,65 | 87,7 | 53,3 | 1,7 | 2,0 | 28,1 | *) | 12,3 | 2,0 | 10,3 |
| • D 8 | 1233,51 | 89,6 | 59,5 | 2,0 | 1,4 | 24,0 | *) | 10,4 | 2,1 | 8,3 |
| • D 9 | 1520,26 | 91,5 | 65,0 | 1,7 | 1,5 | 20,7 | 0,1 | 8,5 | 1,9 | 6,6 |
| • D 10 | 2415,41 | 94,8 | 78,6 | 1,6 | 1,5 | 9,9 | 0,2 | 5,2 | 1,3 | 3,9 |
| NIVELUL DE INSTRUIRE AL CAPULUI GOSPODĂRIEI | | | | | | | | | | |
| • Primar ¹⁾ | 613,85 | 70,4 | 15,0 | 5,2 | 2,5 | 44,8 | *) | 29,6 | 1,5 | 28,1 |
| • Secundar | 872,72 | 82,5 | 47,8 | 4,1 | 2,8 | 24,1 | 0,1 | 17,5 | 1,8 | 15,7 |
| • Superior | 1673,60 | 94,6 | 75,3 | 0,3 | 1,4 | 15,5 | 0,2 | 5,4 | 1,1 | 4,3 |
| SEXUL CAPULUI GOSPODĂRIEI | | | | | | | | | | |
| • Masculin | 951,28 | 84,1 | 53,1 | 3,6 | 2,6 | 21,9 | 0,1 | 15,9 | 1,6 | 14,3 |
| • Feminin | 887,32 | 84,3 | 43,2 | 2,3 | 2,1 | 31,3 | 0,1 | 15,7 | 2,0 | 13,7 |

¹⁾ Inclusiv fără școală absolvită

TABELUL 18.
NIVELUL ȘI STRUCTURA VENITURILOR BĂNEȘTI, ÎN ANUL 2014

| | Venituri bănești <i>medii lunare pe persoană - lei -</i> | din care, (%) venituri din: | | | | | | |
|---|---|--|--------------------------|---|--------------------------------|--------------------------|---|---------------|
| | | salarii brute și alte drepturi salariale | venituri din agricultură | venituri din activități neagricole independente | venituri din prestații sociale | venituri din proprietate | venituri din vânzarea de active din patrimoniul gospodăriei | alte venituri |
| TOTAL | 789,01 | 60,8 | 4,0 | 3,0 | 28,2 | 0,1 | 1,5 | 2,4 |
| Statutul ocupațional al capului gospodăriei: | | | | | | | | |
| din care: | | | | | | | | |
| • Salariat | 1065,51 | 91,8 | 0,6 | 0,5 | 5,1 | 0,1 | 0,5 | 1,4 |
| • Lucrător pe cont propriu în activități neagricole | 475,52 | 20,5 | 4,0 | 52,4 | 8,8 | 0,3 | 11,8 | 2,2 |
| • Agricultor | 342,38 | 12,9 | 51,9 | 6,1 | 17,7 | 0,3 | 6,7 | 4,4 |
| • Șomer | 437,16 | 48,5 | 3,9 | 3,1 | 23,1 | 0,4 | 8,0 | 13,0 |
| • Pensionar | 728,53 | 23,1 | 2,4 | 1,1 | 71,1 | 0,1 | 0,5 | 1,7 |
| URBAN | 1008,81 | 68,7 | 0,5 | 2,2 | 24,9 | 0,2 | 1,0 | 2,5 |
| Statutul ocupațional al capului gospodăriei: | | | | | | | | |
| din care: | | | | | | | | |
| • Salariat | 1191,43 | 92,7 | 0,1 | 0,4 | 4,8 | 0,1 | 0,5 | 1,4 |
| • Lucrător pe cont propriu în activități neagricole | 601,59 | 26,3 | 1,3 | 52,2 | 7,2 | 0,5 | 10,1 | 2,4 |
| • Agricultor | 448,47 | 19,4 | 51,4 | 2,6 | 10,1 | 2,5 | 2,7 | 11,3 |
| • Șomer | 504,76 | 51,5 | 1,0 | 2,6 | 20,4 | 0,4 | 8,9 | 15,2 |
| • Pensionar | 891,60 | 24,5 | 0,5 | 0,7 | 72,1 | 0,1 | 0,4 | 1,7 |
| RURAL | 532,30 | 43,2 | 11,7 | 4,7 | 35,7 | *) | 2,5 | 2,2 |
| Statutul ocupațional al capului gospodăriei: | | | | | | | | |
| din care: | | | | | | | | |
| • Salariat | 747,75 | 87,8 | 2,9 | 0,8 | 6,1 | *) | 0,9 | 1,5 |
| • Lucrător pe cont propriu în activități neagricole | 375,99 | 13,3 | 7,4 | 52,5 | 10,7 | - | 14,1 | 2,0 |
| • Agricultor | 336,06 | 12,4 | 51,9 | 6,4 | 18,3 | 0,1 | 7,1 | 3,8 |
| • Șomer | 309,75 | 39,2 | 12,8 | 4,7 | 31,3 | 0,2 | 5,3 | 6,5 |
| • Pensionar | 569,93 | 20,8 | 5,4 | 1,6 | 69,6 | *) | 0,8 | 1,8 |

TABELUL 18.
NIVELUL ȘI STRUCTURA VENITURILOR BĂNEȘTI, ÎN ANUL 2014 (continuare)

| | Venituri bănești | din care, (%) venituri din: | | | | | | |
|-----------------------------------|------------------|--|--------------------------|---|--------------------------------|--------------------------|---|---------------|
| | | salarii brute și alte drepturi salariale | venituri din agricultură | venituri din activități neagricole independente | venituri din prestații sociale | venituri din proprietate | venituri din vânzarea de active din patrimoniul gospodăriei | alte venituri |
| REGIUNI | | | | | | | | |
| • NORD-EST | 600,39 | 49,0 | 6,7 | 3,9 | 33,6 | 0,2 | 4,1 | 2,5 |
| • SUD-EST | 691,69 | 55,5 | 5,8 | 3,2 | 31,6 | 0,1 | 1,7 | 2,1 |
| • SUD-MUNTENIA | 734,71 | 60,1 | 2,9 | 3,6 | 30,8 | 0,1 | 1,0 | 1,5 |
| • SUD-VEST | | | | | | | | |
| • OLTENIA | 692,89 | 56,3 | 5,3 | 2,5 | 31,3 | *) | 0,8 | 3,8 |
| • VEST | 838,62 | 63,7 | 2,6 | 2,6 | 26,3 | *) | 2,0 | 2,8 |
| • NORD-VEST | 783,28 | 61,1 | 5,9 | 2,5 | 27,3 | *) | 1,5 | 1,7 |
| • CENTRU | 795,83 | 60,0 | 5,0 | 3,1 | 29,0 | 0,1 | 0,5 | 2,3 |
| • BUCUREȘTI-ILFOV | 1284,38 | 73,2 | *) | 2,5 | 20,4 | 0,3 | 0,6 | 3,0 |
| VÂRSTA CAPULUI GOSPODĂRIEI | | | | | | | | |
| • 15 – 24 ani | 982,18 | 53,6 | 1,6 | 6,4 | 4,4 | - | 3,5 | 30,5 |
| • 25 – 34 ani | 949,78 | 80,1 | 3,5 | 4,1 | 6,8 | *) | 2,8 | 2,7 |
| • 35 – 49 ani | 758,42 | 80,4 | 4,5 | 4,0 | 6,9 | 0,2 | 1,6 | 2,4 |
| • 50 – 64 ani | 824,51 | 61,3 | 4,6 | 2,8 | 28,1 | 0,1 | 1,3 | 1,8 |
| • 65 ani și peste | 714,25 | 19,0 | 2,8 | 0,9 | 75,0 | 0,1 | 0,6 | 1,6 |
| MĂRIMEA GOSPODĂRIEI | | | | | | | | |
| • 1 persoană | 1005,04 | 38,0 | 3,3 | 2,6 | 49,8 | 0,2 | 0,7 | 5,4 |
| • 2 persoane | 987,47 | 49,3 | 2,9 | 1,7 | 43,1 | 0,1 | 0,8 | 2,1 |
| • 3 persoane | 907,45 | 74,3 | 3,5 | 2,9 | 15,7 | 0,1 | 1,4 | 2,1 |
| • 4 persoane | 698,12 | 73,9 | 4,3 | 4,4 | 14,1 | 0,1 | 1,5 | 1,7 |
| • 5 persoane | 551,10 | 59,7 | 7,8 | 3,7 | 23,3 | 0,2 | 3,4 | 1,9 |
| • 6 persoane și mai multe | 367,29 | 50,1 | 8,0 | 4,8 | 29,8 | 0,2 | 3,9 | 3,2 |

TABELUL 18.
NIVELUL ȘI STRUCTURA VENITURILOR BĂNEȘTI, ÎN ANUL 2014 (continuare)

| | Venituri bănești | din care, (%) venituri din: | | | | | | |
|--|------------------|--|--------------------------|---|--------------------------------|--------------------------|---|---------------|
| | | salarii brute și alte drepturi salariale | venituri din agricultură | venituri din activități neagricole independente | venituri din prestații sociale | venituri din proprietate | venituri din vânzarea de active din patrimoniul gospodăriei | alte venituri |
| NUMĂRUL COPIILOR SUB 18 ANI | | | | | | | | |
| • Fără copii sub 18 ani | 869,83 | 53,6 | 3,5 | 2,2 | 37,1 | 0,1 | 1,2 | 2,3 |
| • Cu copii sub 18 ani | 657,69 | 76,3 | 5,0 | 4,6 | 9,2 | 0,1 | 2,1 | 2,7 |
| - 1 copil | 832,18 | 80,1 | 3,9 | 3,5 | 7,7 | 0,2 | 2,1 | 2,5 |
| - 2 copii | 613,12 | 76,2 | 5,3 | 5,8 | 9,0 | *) | 1,6 | 2,1 |
| - 3 copii | 345,61 | 53,2 | 11,4 | 9,4 | 16,4 | - | 3,4 | 6,2 |
| - 4 copii și mai mulți | 219,05 | 35,5 | 15,1 | 4,5 | 30,0 | 0,9 | 6,4 | 7,6 |
| DECILE | | | | | | | | |
| • D 1 | 175,98 | 14,2 | 22,3 | 12,0 | 41,7 | 0,1 | 3,8 | 5,9 |
| • D 2 | 341,41 | 28,2 | 12,3 | 7,2 | 43,9 | *) | 4,9 | 3,5 |
| • D 3 | 455,86 | 38,7 | 8,3 | 7,0 | 40,2 | *) | 2,7 | 3,1 |
| • D 4 | 566,23 | 45,5 | 5,0 | 4,1 | 40,3 | 0,1 | 2,4 | 2,6 |
| • D 5 | 676,93 | 47,2 | 3,9 | 3,5 | 41,7 | 0,1 | 1,7 | 1,9 |
| • D 6 | 793,06 | 54,2 | 3,5 | 2,1 | 35,9 | 0,2 | 1,2 | 2,9 |
| • D 7 | 930,30 | 60,8 | 1,9 | 2,3 | 32,1 | *) | 0,7 | 2,2 |
| • D 8 | 1105,40 | 66,4 | 2,2 | 1,5 | 26,8 | *) | 0,8 | 2,3 |
| • D 9 | 1390,39 | 71,1 | 1,9 | 1,6 | 22,6 | 0,1 | 0,9 | 1,8 |
| • D 10 | 2289,16 | 83,0 | 1,7 | 1,6 | 10,5 | 0,2 | 0,9 | 2,1 |
| NIVELUL DE INSTRUIRE AL CAPULUI GOSPODĂRIEI | | | | | | | | |
| • Primar ¹⁾ | 432,25 | 21,3 | 7,4 | 3,5 | 63,6 | 0,1 | 1,7 | 2,4 |
| • Secundar | 719,86 | 57,9 | 4,9 | 3,4 | 29,2 | 0,1 | 1,8 | 2,7 |
| • Superior | 1583,93 | 79,6 | 0,4 | 1,5 | 16,4 | 0,2 | 0,3 | 1,6 |
| SEXUL CAPULUI GOSPODĂRIEI | | | | | | | | |
| • Masculin | 800,23 | 63,2 | 4,3 | 3,1 | 26,0 | 0,1 | 1,5 | 1,8 |
| • Feminin | 747,59 | 51,3 | 2,8 | 2,5 | 37,1 | 0,1 | 1,3 | 4,9 |

¹⁾ Inclusiv fără școală absolvită

TABELUL 19.
CHELTUIELI ȘI ALTE IEȘIRI DE BANI, PE DESTINAȚII,
DUPĂ STATUTUL OCUPAȚIONAL AL CAPULUI GOSPODĂRIEI, ÎN ANUL 2014

| | - medii lunare pe o gospodărie, lei - | | | | | |
|---|---------------------------------------|--------------------------|---|----------------|----------------|----------------|
| | Total gospodării | din care, gospodării de: | | | | |
| | | Salariați | Lucrători pe cont propriu în activități neagricole | Agricultori | Șomeri | Pensionari |
| I. CHELTUIELI TOTALE (A + B) | 2269,25 | 3063,10 | 1907,71 | 1999,90 | 1731,13 | 1754,19 |
| A. Cheltuieli bănești ¹⁾ (1+2+3+4+5+6) | 1914,17 | 2808,33 | 1547,34 | 1077,12 | 1479,43 | 1422,69 |
| 1. Cheltuieli de consum (a+b+c) | 1419,55 | 1889,32 | 1331,89 | 899,67 | 1228,73 | 1161,48 |
| a) cheltuieli pentru alimente și băuturi consumate | 492,81 | 626,19 | 494,80 | 338,54 | 465,84 | 416,38 |
| - cumpărarea produselor alimentare | 475,49 | 594,30 | 482,88 | 330,75 | 458,48 | 408,44 |
| - cheltuieli în unități de alimentație publică | 17,32 | 31,89 | 11,92 | 7,79 | 7,36 | 7,94 |
| b) cheltuieli pentru cumpărarea mărfurilor nealimentare | 494,54 | 657,11 | 468,44 | 365,60 | 354,76 | 403,32 |
| c) cheltuieli pentru plata serviciilor | 432,20 | 606,02 | 368,65 | 195,53 | 408,13 | 341,78 |
| 2. Cheltuieli pentru alimente și băuturi neconsumate (rămase în stoc, date în prelucrare, date la animale etc.) | 45,51 | 52,26 | 46,75 | 29,24 | 32,04 | 44,78 |
| 3. Cheltuieli pentru investiții | 13,79 | 16,41 | 37,28 | 13,37 | 2,38 | 9,89 |
| 4. Cheltuieli de producție | 26,15 | 10,65 | 15,00 | 73,02 | 7,20 | 31,08 |
| din care: | | | | | | |
| - cumpărări de produse pentru hrana animalelor și păsărilor de curte | 5,74 | 3,01 | 7,23 | 16,08 | 5,57 | 5,99 |
| - cumpărări de animale pentru carne și blană, păsări de curte | 1,31 | 0,55 | 1,01 | 1,60 | 0,45 | 2,07 |
| - cumpărări de produse pentru înșămânțat | 4,31 | 1,13 | 2,75 | 13,54 | 0,89 | 5,69 |
| - plata muncii pentru producția gospodăriei | 12,55 | 4,94 | 2,48 | 34,56 | 0,15 | 14,76 |

TABELUL 19.
CHELTUIELI ȘI ALTE IEȘIRI DE BANI, PE DESTINAȚII,
DUPĂ STATUTUL OCUPAȚIONAL AL CAPULUI GOSPODĂRIEI, ÎN ANUL 2014 (continuare)

| | - medii lunare pe o gospodărie, lei - | | | | | |
|--|---------------------------------------|--------------------------|---|----------------|----------------|----------------|
| | Total gospodării | din care, gospodării de: | | | | |
| | | Salariați | Lucrători pe cont propriu în activități neagricole | Agricultori | Șomeri | Pensionari |
| <i>5. Impozite, contribuții, cotizații, taxe</i> | 378,32 | 806,11 | 100,32 | 43,20 | 198,03 | 140,91 |
| din care: | | | | | | |
| - impozite pe salarii | 146,62 | 330,54 | 35,20 | 13,63 | 75,34 | 40,30 |
| - impozite pe pensii | 8,30 | 0,86 | - | 0,21 | 0,59 | 18,23 |
| - impozite pe activități neagricole independente | 0,30 | 0,02 | 5,27 | 0,08 | - | 0,08 |
| - contribuții de asigurări sociale | 131,31 | 291,97 | 35,31 | 15,19 | 71,41 | 38,12 |
| - contribuții pentru ajutorul de șomaj | 6,59 | 14,68 | 1,66 | 0,73 | 3,61 | 1,90 |
| - contribuții pentru asigurări de sănătate | 75,76 | 155,35 | 18,83 | 8,28 | 37,90 | 33,78 |
| <i>6. Alte cheltuieli bănești</i> | 30,85 | 33,58 | 16,10 | 18,62 | 11,05 | 34,55 |
| <i>B. Contravaloarea consumului de produse agroalimentare din resurse proprii</i> | 355,08 | 254,77 | 360,37 | 922,78 | 251,70 | 331,50 |
| din care: | | | | | | |
| - pentru consumul uman | 217,93 | 189,18 | 244,67 | 412,81 | 208,82 | 200,68 |
| - produse alimentare | 217,82 | 189,18 | 244,67 | 412,20 | 208,82 | 200,55 |
| - produse nealimentare | 0,11 | **) | - | 0,61 | - | 0,13 |
| <i>II. ÎMPRUMUTURI ȘI CREDITE RESTITUITE, SUME DEPUSE LA C.E.C. BANK, ALTE BĂNCI ȘI INSTITUȚII SIMILARE</i> | 95,27 | 155,40 | 53,32 | 37,37 | 40,95 | 67,77 |
| din care: | | | | | | |
| - depuneri la CEC Bank, alte bănci și instituții similare | 17,69 | 20,78 | 7,76 | 12,55 | 0,50 | 19,05 |
| - împrumuturi și credite restituite | 46,58 | 75,97 | 28,60 | 19,51 | 25,19 | 32,18 |
| <i>III. SOLD ÎN NUMERAR LA SFÂRȘITUL PERIOADEI</i> | 429,72 | 554,09 | 365,62 | 334,49 | 269,32 | 372,54 |
| TOTAL GENERAL (I + II + III) | 2794,24 | 3772,59 | 2326,65 | 2371,76 | 2041,40 | 2194,50 |

¹⁾ Inclusiv contravaloarea veniturilor în natură obținute de salariați și beneficiarii de prestații sociale

TABELUL 20.
CHELTUIELI ȘI ALTE IEȘIRI DE BANI, PE DESTINAȚII ȘI MEDII, ÎN ANUL 2014

| | - medii lunare pe o gospodărie, lei - | | |
|---|---------------------------------------|-----------------|----------------|
| | Total gospodării | gospodării din: | |
| | | Urban | Rural |
| I. CHELTUIELI TOTALE (A + B) | 2269,25 | 2473,51 | 2006,17 |
| A. Cheltuieli bănești ¹⁾ (1+2+3+4+5+6) | 1914,17 | 2319,24 | 1392,45 |
| 1. Cheltuieli de consum (a+b+c) | 1419,55 | 1689,68 | 1071,62 |
| a) cheltuieli pentru alimente și băuturi consumate | 492,81 | 583,49 | 376,01 |
| - cumpărarea produselor alimentare | 475,49 | 558,84 | 368,13 |
| - cheltuieli în unități de alimentație publică | 17,32 | 24,65 | 7,88 |
| b) cheltuieli pentru cumpărarea mărfurilor nealimentare | 494,54 | 534,65 | 442,88 |
| c) cheltuieli pentru plata serviciilor | 432,20 | 571,54 | 252,73 |
| 2. Cheltuieli pentru alimente și băuturi neconsumate (rămase în stoc, date în prelucrare, date la animale etc.) | 45,51 | 50,33 | 39,31 |
| 3. Cheltuieli pentru investiții | 13,79 | 14,08 | 13,40 |
| 4. Cheltuieli de producție | 26,15 | 5,72 | 52,48 |
| din care: | | | |
| - cumpărări de produse pentru hrana animalelor și păsărilor de curte | 5,74 | 1,52 | 11,18 |
| - cumpărări de animale pentru carne și blană, păsări de curte | 1,31 | 0,18 | 2,77 |
| - cumpărări de produse pentru însămânțat | 4,31 | 0,80 | 8,84 |
| - plata muncii pentru producția gospodăriei | 12,55 | 2,52 | 25,46 |

TABELUL 20.
CHELTUIELI ȘI ALTE IEȘIRI DE BANI, PE DESTINAȚII ȘI MEDII, ÎN ANUL 2014 (continuare)

| | - medii lunare pe o gospodărie, lei - | | |
|--|---------------------------------------|-----------------|----------------|
| | Total gospodării | gospodării din: | |
| | | Urban | Rural |
| <i>5. Impozite, contribuții, cotizații, taxe</i> | 378,32 | 524,11 | 190,54 |
| din care: | | | |
| - impozite pe salarii | 146,62 | 206,49 | 69,51 |
| - impozite pe pensii | 8,30 | 12,26 | 3,21 |
| - impozite pe activități neagricole independente | 0,30 | 0,39 | 0,19 |
| - contribuții de asigurări sociale | 131,31 | 180,94 | 67,39 |
| - contribuții pentru ajutorul de șomaj | 6,59 | 9,12 | 3,33 |
| - contribuții pentru asigurări de sănătate | 75,76 | 104,51 | 38,72 |
| <i>6. Alte cheltuieli bănești</i> | 30,85 | 35,32 | 25,10 |
| <i>B. Contravaloarea consumului de produse agroalimentare din resurse proprii</i> | 355,08 | 154,27 | 613,72 |
| din care: | | | |
| - pentru consumul uman | 217,93 | 142,09 | 315,62 |
| - produse alimentare | 217,82 | 142,09 | 315,36 |
| - produse nealimentare | 0,11 | **) | 0,26 |
| <i>II. ÎMPRUMUTURI ȘI CREDITE RESTITUITE, SUME DEPUSE LA C.E.C. BANK, ALTE BĂNCI ȘI INSTITUȚII SIMILARE</i> | 95,27 | 127,41 | 53,86 |
| din care: | | | |
| - depuneri la CEC Bank, alte bănci și instituții similare | 17,69 | 20,31 | 14,31 |
| - împrumuturi și credite restituite | 46,58 | 62,64 | 25,90 |
| <i>III. SOLD ÎN NUMERAR LA SFÂRȘITUL PERIOADEI</i> | 429,72 | 501,22 | 337,64 |
| TOTAL GENERAL (I + II + III) | 2794,24 | 3102,14 | 2397,67 |

¹⁾ Inclusiv contravaloarea veniturilor în natură obținute de salariați și beneficiarii de prestații sociale

TABELUL 21.
CHELTUIELI ȘI ALTE IEȘIRI DE BANI, PE DESTINAȚII ȘI REGIUNI, ÎN ANUL 2014

- medii lunare pe o gospodărie, lei -

| | Regiuni: | | | | | | | |
|--|----------------|----------------|------------------|---------------------|----------------|----------------|----------------|---------------------|
| | Nord- Est | Sud- Est | Sud- Muntenia | Sud-Vest Oltenia | Vest | Nord- Vest | Centru | București- Ilfov |
| I. CHELTUIELI TOTALE (A + B) | 2029,93 | 1922,03 | 2240,33 | 2053,45 | 2437,50 | 2401,77 | 2277,20 | 2908,32 |
| A. Cheltuieli bănești ¹⁾ (1+2+3+4+5+6) | 1548,34 | 1631,62 | 1852,59 | 1631,80 | 2124,63 | 1952,63 | 1945,03 | 2799,06 |
| 1. Cheltuieli de consum (a+b+c) | 1196,46 | 1236,62 | 1357,96 | 1174,64 | 1585,98 | 1443,49 | 1454,15 | 2017,67 |
| a) cheltuieli pentru alimente și băuturi consumate | 445,38 | 432,09 | 446,19 | 375,25 | 570,84 | 499,74 | 523,34 | 684,08 |
| - cumpărarea produselor alimentare | 431,94 | 423,45 | 432,63 | 367,23 | 551,74 | 479,33 | 505,54 | 644,71 |
| - cheltuieli în unități de alimentație publică | 13,44 | 8,64 | 13,56 | 8,02 | 19,10 | 20,41 | 17,80 | 39,37 |
| b) cheltuieli pentru cumpărarea mărfurilor nealimentare | 413,68 | 428,09 | 525,24 | 445,95 | 535,73 | 542,24 | 482,57 | 607,75 |
| c) cheltuieli pentru plata serviciilor | 337,40 | 376,44 | 386,53 | 353,44 | 479,41 | 401,51 | 448,24 | 725,84 |
| 2. Cheltuieli pentru alimente și băuturi neconsumate (rămase în stoc, date în prelucrare, date la animale etc.) | 45,76 | 44,53 | 55,77 | 37,79 | 34,34 | 44,96 | 44,68 | 49,79 |
| 3. Cheltuieli pentru investiții | 10,11 | 5,38 | 20,58 | 11,38 | 18,40 | 17,66 | 7,32 | 19,91 |
| 4. Cheltuieli de producție | 34,34 | 17,42 | 32,18 | 54,42 | 24,76 | 21,02 | 25,23 | 0,08 |
| din care: | | | | | | | | |
| - cumpărări de produse pentru hrana animalelor și păsărilor de curte | 6,20 | 5,02 | 13,61 | 8,62 | 1,90 | 4,23 | 3,70 | 0,04 |
| - cumpărări de animale pentru carne și blană, păsări de curte | 1,71 | 0,36 | 1,95 | 2,46 | 2,56 | 0,96 | 0,73 | - |
| - cumpărări de produse pentru înșămânțat | 6,21 | 3,03 | 4,76 | 11,62 | 3,62 | 3,41 | 2,04 | 0,01 |
| - plata muncii pentru producția gospodăriei | 16,72 | 7,79 | 10,48 | 29,56 | 12,75 | 10,93 | 14,21 | - |

TABELUL 21.
CHELTUIELI ȘI ALTE IEȘIRI DE BANI, PE DESTINAȚII ȘI REGIUNI, ÎN ANUL 2014 (continuare)

| | - medii lunare pe o gospodărie, lei - | | | | | | | |
|---|---------------------------------------|----------------|------------------|---------------------|----------------|----------------|----------------|---------------------|
| | Regiuni: | | | | | | | |
| | Nord- Est | Sud- Est | Sud- Muntenia | Sud-Vest Oltenia | Vest | Nord- Vest | Centru | București- Ilfov |
| 5. Impozite, contribuții, cotizații, taxe | 234,92 | 299,18 | 350,89 | 309,70 | 422,77 | 386,75 | 381,82 | 704,28 |
| din care: | | | | | | | | |
| - impozite pe salarii | 87,64 | 109,80 | 130,97 | 120,24 | 165,39 | 145,59 | 148,53 | 293,14 |
| - impozite pe pensii | 5,21 | 8,89 | 6,99 | 6,99 | 9,76 | 5,98 | 7,43 | 16,85 |
| - impozite pe activități neagricole independente | - | 1,06 | 0,45 | 0,14 | - | 0,46 | - | 0,21 |
| - contribuții de asigurări sociale | 82,56 | 104,61 | 123,41 | 107,95 | 146,62 | 136,63 | 134,96 | 235,02 |
| - contribuții pentru ajutorul de șomaj | 3,98 | 4,91 | 6,00 | 5,38 | 7,15 | 6,61 | 6,56 | 13,25 |
| - contribuții pentru asigurări de sănătate | 47,83 | 61,38 | 71,03 | 62,30 | 84,54 | 77,08 | 77,19 | 136,95 |
| 6. Alte cheltuieli bănești | 26,75 | 28,49 | 35,21 | 43,87 | 38,38 | 38,75 | 31,83 | 7,33 |
| B. Contravaloarea consumului de produse agroalimentare din resurse proprii | 481,59 | 290,41 | 387,74 | 421,65 | 312,87 | 449,14 | 332,17 | 109,26 |
| din care: | | | | | | | | |
| - pentru consumul uman | 253,30 | 185,02 | 206,91 | 284,33 | 224,42 | 269,36 | 212,63 | 108,13 |
| - produse alimentare | 253,30 | 185,02 | 206,35 | 284,33 | 224,42 | 269,14 | 212,63 | 108,13 |
| - produse nealimentare | **) | - | 0,56 | **) | - | 0,22 | - | - |
| II. ÎMPRUMUTURI ȘI CREDITE RESTITUITE, SUME DEPUSE LA C.E.C. BANK, ALTE BĂNCI ȘI INSTITUȚII SIMILARE | 72,34 | 71,30 | 97,26 | 98,93 | 89,10 | 98,16 | 116,42 | 127,45 |
| din care : | | | | | | | | |
| - depuneri la CEC Bank, alte bănci și instituții similare | 10,40 | 8,25 | 8,66 | 20,54 | 3,26 | 38,30 | 30,04 | 23,85 |
| - împrumuturi și credite restituite | 36,61 | 41,57 | 66,98 | 33,02 | 73,89 | 39,31 | 38,40 | 46,09 |
| III. SOLD ÎN NUMERAR LA SFÂRȘITUL PERIOADEI | 314,40 | 411,96 | 432,75 | 383,67 | 360,33 | 502,82 | 383,74 | 661,41 |
| TOTAL GENERAL (I + II + III) | 2416,67 | 2405,29 | 2770,34 | 2536,05 | 2886,93 | 3002,75 | 2777,36 | 3697,18 |

¹⁾ Inclusiv contravaloarea veniturilor în natură obținute de salariați și beneficiarii de prestații sociale

TABELUL 22.
CHELTUIELI ȘI ALTE IEȘIRI DE BANI, PE DESTINAȚII,
DUPĂ MĂRIMEA GOSPODĂRIEI, ÎN ANUL 2014

- medii lunare pe o persoană, lei -

| | Total gospodării | gospodării formate din: | | | | | |
|---|---------------------|-------------------------|----------------|---------------|---------------|---------------|----------------------------|
| | | 1 persoană | 2 persoane | 3 persoane | 4 persoane | 5 persoane | 6 persoane și mai multe |
| I. CHELTUIELI TOTALE (A + B) | 850,86 | 1134,87 | 1022,20 | 947,01 | 753,94 | 649,35 | 456,34 |
| A. Cheltuieli bănești ¹⁾ (1+2+3+4+5+6) | 717,72 | 961,54 | 872,85 | 829,77 | 638,97 | 496,80 | 337,97 |
| 1. Cheltuieli de consum (a+b+c) | 532,26 | 785,69 | 654,41 | 587,47 | 459,31 | 373,71 | 264,88 |
| a) cheltuieli pentru alimente și băuturi consumate | 184,78 | 285,83 | 224,03 | 196,50 | 158,76 | 130,34 | 106,24 |
| - cumpărarea produselor alimentare | 178,28 | 276,27 | 218,55 | 187,01 | 152,28 | 125,95 | 104,49 |
| - cheltuieli în unități de alimentație publică | 6,50 | 9,56 | 5,48 | 9,49 | 6,48 | 4,39 | 1,75 |
| b) cheltuieli pentru cumpărarea mărfurilor nealimentare | 185,43 | 233,80 | 226,62 | 208,72 | 166,07 | 140,17 | 94,08 |
| c) cheltuieli pentru plata serviciilor | 162,05 | 266,06 | 203,76 | 182,25 | 134,48 | 103,20 | 64,56 |
| 2. Cheltuieli pentru alimente și băuturi neconsumate (rămase în stoc, date în prelucrare, date la animale etc.) | 17,06 | 29,36 | 24,00 | 17,17 | 13,57 | 10,04 | 6,79 |
| 3. Cheltuieli pentru investiții | 5,17 | 1,18 | 4,56 | 11,03 | 3,86 | 2,76 | 2,66 |
| 4. Cheltuieli de producție | 9,81 | 9,02 | 13,08 | 9,78 | 7,76 | 9,58 | 8,18 |
| din care: | | | | | | | |
| - cumpărări de produse pentru hrana animalelor și păsărilor de curte | 2,15 | 1,77 | 2,63 | 2,07 | 1,76 | 2,45 | 2,17 |
| - cumpărări de animale pentru carne și blană, păsări de curte | 0,49 | 0,29 | 1,01 | 0,56 | 0,28 | 0,19 | 0,20 |
| - cumpărări de produse pentru înșămânțat | 1,62 | 1,41 | 2,35 | 1,09 | 1,50 | 1,12 | 2,18 |
| - plata muncii pentru producția gospodăriei | 4,70 | 5,09 | 6,15 | 5,17 | 3,40 | 4,67 | 3,16 |

TABELUL 22.
CHELTUIELI ȘI ALTE IEȘIRI DE BANI, PE DESTINAȚII,
DUPĂ MĂRIMEA GOSPODĂRIEI, ÎN ANUL 2014 (continuare)

- medii lunare pe o persoană, lei -

| | Total gospodării | gospodării formate din: | | | | | |
|---|---------------------|-------------------------|----------------|----------------|---------------|---------------|----------------------------|
| | | 1 persoană | 2 persoane | 3 persoane | 4 persoane | 5 persoane | 6 persoane și mai multe |
| 5. Impozite, contribuții, cotizații, taxe | 141,85 | 121,54 | 154,77 | 193,93 | 146,91 | 95,17 | 51,42 |
| din care: | | | | | | | |
| - impozite pe salarii | 54,98 | 45,61 | 57,44 | 77,88 | 58,29 | 36,00 | 18,61 |
| - impozite pe pensii | 3,11 | 5,06 | 7,86 | 2,00 | 1,00 | 0,92 | 0,69 |
| - impozite pe activități neagricole independente | 0,11 | 0,09 | 0,09 | 0,05 | 0,30 | - | **) |
| - contribuții de asigurări sociale | 49,24 | 39,23 | 49,90 | 69,25 | 53,01 | 33,90 | 18,88 |
| - contribuții pentru ajutorul de șomaj | 2,47 | 1,96 | 2,52 | 3,45 | 2,67 | 1,69 | 0,95 |
| - contribuții pentru asigurări de sănătate | 28,40 | 25,26 | 32,08 | 37,98 | 28,82 | 18,80 | 10,70 |
| 6. Alte cheltuieli bănești | 11,57 | 14,75 | 22,03 | 10,39 | 7,56 | 5,54 | 4,04 |
| B. Contravaloarea consumului de produse agroalimentare din resurse proprii | 133,14 | 173,33 | 149,35 | 117,24 | 114,97 | 152,55 | 118,37 |
| din care: | | | | | | | |
| - pentru consumul uman | 81,71 | 116,34 | 92,39 | 73,96 | 72,11 | 80,18 | 69,85 |
| - produse alimentare | 81,67 | 116,25 | 92,33 | 73,95 | 72,06 | 80,18 | 69,80 |
| - produse nealimentare | 0,04 | 0,09 | 0,06 | 0,01 | 0,05 | - | 0,05 |
| II. ÎMPRUMUTURI ȘI CREDITE RESTITUITE, SUME DEPUSE LA C.E.C. BANK, ALTE BĂNCI ȘI INSTITUȚII SIMILARE | 35,72 | 23,62 | 42,11 | 46,71 | 35,94 | 27,23 | 15,33 |
| din care: | | | | | | | |
| - depuneri la CEC Bank, alte bănci și instituții similare | 6,63 | 6,83 | 10,11 | 6,94 | 4,78 | 6,88 | 1,85 |
| - împrumuturi și credite restituite | 17,46 | 10,68 | 20,05 | 22,39 | 18,57 | 12,23 | 9,42 |
| III. SOLD ÎN NUMERAR LA SFÂRȘITUL PERIOADEI | 161,12 | 211,83 | 219,11 | 170,53 | 137,44 | 116,42 | 70,54 |
| TOTAL GENERAL (I + II + III) | 1047,70 | 1370,32 | 1283,42 | 1164,25 | 927,32 | 793,00 | 542,21 |

¹⁾ Inclusiv contravaloarea veniturilor în natură obținute de salariați și beneficiarii de prestații sociale

TABELUL 23.
CHELTUIELI ȘI ALTE IEȘIRI DE BANI, PE DESTINAȚII,
DUPĂ NUMĂRUL COPIILOR SUB 18 ANI, ÎN ANUL 2014

- medii lunare pe o persoană, lei -

| | Total gospodării | Gospodării fără copii sub 18 ani | Gospodării cu copii sub 18 ani | gospodării cu: | | | |
|--|---------------------|--|--------------------------------------|----------------|---------------|---------------|-------------------------|
| | | | | 1 copil | 2 copii | 3 copii | 4 copii și mai mulți |
| I. CHELTUIELI TOTALE (A + B) | 850,86 | 923,38 | 733,01 | 878,52 | 696,62 | 496,27 | 338,62 |
| A. Cheltuieli bănești ¹⁾ (1+2+3+4+5+6) | 717,72 | 779,19 | 617,82 | 766,72 | 584,23 | 351,04 | 224,15 |
| 1. Cheltuieli de consum (a+b+c) | 532,26 | 584,73 | 446,99 | 541,68 | 427,08 | 272,14 | 195,66 |
| a) cheltuieli pentru alimente și băuturi consumate | 184,78 | 200,91 | 158,56 | 183,77 | 151,47 | 115,09 | 96,40 |
| - cumpărarea produselor alimentare | 178,28 | 194,42 | 152,07 | 174,47 | 146,18 | 112,82 | 95,70 |
| - cheltuieli în unități de alimentație publică | 6,50 | 6,49 | 6,49 | 9,30 | 5,29 | 2,27 | 0,70 |
| b) cheltuieli pentru cumpărarea mărfurilor nealimentare | 185,43 | 203,73 | 155,69 | 185,75 | 156,45 | 87,58 | 57,57 |
| c) cheltuieli pentru plata serviciilor | 162,05 | 180,09 | 132,74 | 172,16 | 119,16 | 69,47 | 41,69 |
| 2. Cheltuieli pentru alimente și băuturi neconsumate (rămase în stoc, date în prelucrare, date la animale etc.) | 17,06 | 19,85 | 12,54 | 14,85 | 12,26 | 8,91 | 4,83 |
| 3. Cheltuieli pentru investiții | 5,17 | 5,13 | 5,23 | 7,41 | 4,05 | 3,14 | 0,65 |
| 4. Cheltuieli de producție | 9,81 | 12,22 | 5,90 | 5,81 | 5,84 | 9,54 | 2,76 |
| din care: | | | | | | | |
| - cumpărări de produse pentru hrana animalelor și păsărilor de curte | 2,15 | 2,49 | 1,61 | 1,58 | 1,53 | 2,85 | 0,80 |
| - cumpărări de animale pentru carne și blană, păsări de curte | 0,49 | 0,72 | 0,13 | 0,13 | 0,15 | 0,15 | - |
| - cumpărări de produse pentru însămânțat | 1,62 | 2,11 | 0,81 | 0,56 | 1,23 | 0,54 | 0,67 |
| - plata muncii pentru producția gospodăriei | 4,70 | 5,80 | 2,92 | 3,18 | 2,34 | 5,77 | 1,06 |

TABELUL 23.
CHELTUIELI ȘI ALTE IEȘIRI DE BANI, PE DESTINAȚII,
DUPĂ NUMĂRUL COPIILOR SUB 18 ANI, ÎN ANUL 2014 (continuare)

| | Total gospodării | Gospodării fără copii sub 18 ani | Gospodării cu copii sub 18 ani | - medii lunare pe o persoană, lei - gospodării cu: | | | |
|---|---------------------|--|--------------------------------------|---|---------------|---------------|-------------------------|
| | | | | 1 | 2 | 3 | 4 copii și mai mulți |
| | | | | copil | copii | copii | |
| 5. Impozite, contribuții, cotizații, taxe | 141,85 | 141,77 | 141,97 | 189,01 | 131,86 | 53,59 | 19,79 |
| din care: | | | | | | | |
| - impozite pe salarii | 54,98 | 53,81 | 56,87 | 76,55 | 52,57 | 19,52 | 6,47 |
| - impozite pe pensii | 3,11 | 4,90 | 0,21 | 0,35 | 0,11 | 0,02 | - |
| - impozite pe activități neagricole independente | 0,11 | 0,06 | 0,19 | 0,02 | 0,50 | - | **) |
| - contribuții de asigurări sociale | 49,24 | 47,82 | 51,54 | 68,37 | 48,06 | 19,07 | 8,09 |
| - contribuții pentru ajutorul de șomaj | 2,47 | 2,40 | 2,58 | 3,43 | 2,41 | 0,93 | 0,41 |
| - contribuții pentru asigurări de sănătate | 28,40 | 29,00 | 27,43 | 36,40 | 25,58 | 10,08 | 4,29 |
| 6. Alte cheltuieli bănești | 11,57 | 15,49 | 5,19 | 7,96 | 3,14 | 3,72 | 0,46 |
| B. Contravaloarea consumului de produse agroalimentare din resurse proprii | 133,14 | 144,19 | 115,19 | 111,80 | 112,39 | 145,23 | 114,47 |
| din care: | | | | | | | |
| - pentru consumul uman | 81,71 | 88,08 | 71,37 | 70,40 | 72,17 | 72,75 | 71,80 |
| - produse alimentare | 81,67 | 88,02 | 71,36 | 70,37 | 72,17 | 72,75 | 71,80 |
| - produse nealimentare | 0,04 | 0,06 | 0,01 | 0,03 | **) | - | - |
| II. ÎMPRUMUTURI ȘI CREDITE RESTITUITE, SUME DEPUSE LA C.E.C. BANK, ALTE BĂNCI ȘI INSTITUȚII SIMILARE | 35,72 | 37,42 | 32,96 | 42,43 | 31,53 | 13,59 | 7,33 |
| din care: | | | | | | | |
| - depuneri la CEC Bank, alte bănci și instituții similare | 6,63 | 8,86 | 3,01 | 3,76 | 2,28 | 4,93 | - |
| - împrumuturi și credite restituite | 17,46 | 18,27 | 16,15 | 20,66 | 16,03 | 3,96 | 4,61 |
| III. SOLD ÎN NUMERAR LA SFÂRȘITUL PERIOADEI | 161,12 | 183,94 | 124,05 | 156,56 | 116,46 | 65,87 | 39,21 |
| TOTAL GENERAL (I + II + III) | 1047,70 | 1144,74 | 890,02 | 1077,51 | 844,61 | 575,73 | 385,16 |

¹⁾ Inclusiv contravaloarea veniturilor în natură obținute de salariați și beneficiarii de prestații sociale

TABELUL 24.
CHELTUIELI ȘI ALTE IEȘIRI DE BANI, PE DESTINAȚII,
DUPĂ NIVELUL DE INSTRUIRE AL CAPULUI GOSPODĂRIEI, ÎN ANUL 2014

| | Total gospodării | - medii lunare pe o gospodărie, lei - nivelul de instruire: | | |
|---|---------------------|--|----------------|----------------|
| | | Primar ¹⁾ | Secundar | Superior |
| I. CHELTUIELI TOTALE (A + B) | 2269,25 | 1343,25 | 2195,24 | 3646,30 |
| A. Cheltuieli bănești ²⁾ (1+2+3+4+5+6) | 1914,17 | 937,62 | 1819,82 | 3466,85 |
| 1. Cheltuieli de consum (a+b+c) | 1419,55 | 791,13 | 1371,44 | 2341,01 |
| a) cheltuieli pentru alimente și băuturi consumate | 492,81 | 311,22 | 486,95 | 709,53 |
| - cumpărarea produselor alimentare | 475,49 | 307,27 | 473,54 | 654,86 |
| - cheltuieli în unități de alimentație publică | 17,32 | 3,95 | 13,41 | 54,67 |
| b) cheltuieli pentru cumpărarea mărfurilor nealimentare | 494,54 | 291,82 | 476,88 | 804,97 |
| c) cheltuieli pentru plata serviciilor | 432,20 | 188,09 | 407,61 | 826,51 |
| 2. Cheltuieli pentru alimente și băuturi neconsumate (rămase în stoc, date în prelucrare, date la animale etc.) | 45,51 | 30,82 | 45,17 | 62,23 |
| 3. Cheltuieli pentru investiții | 13,79 | 4,51 | 13,44 | 25,16 |
| 4. Cheltuieli de producție | 26,15 | 31,79 | 26,78 | 16,71 |
| din care: | | | | |
| - cumpărări de produse pentru hrana animalelor și păsărilor de curte | 5,74 | 6,63 | 6,28 | 1,55 |
| - cumpărări de animale pentru carne și blană, păsări de curte | 1,31 | 1,48 | 1,49 | 0,05 |
| - cumpărări de produse pentru înșămânțat | 4,31 | 5,38 | 4,59 | 1,53 |
| - plata muncii pentru producția gospodăriei | 12,55 | 16,20 | 11,96 | 12,55 |

TABELUL 24.
CHELTUIELI ȘI ALTE IEȘIRI DE BANI, PE DESTINAȚII,
DUPĂ NIVELUL DE INSTRUIRE AL CAPULUI GOSPODĂRIEI, ÎN ANUL 2014 (continuare)

| | Total gospodării | - medii lunare pe o gospodărie, lei - nivelul de instruire: | | |
|--|---------------------|--|----------------|----------------|
| | | Primar ¹⁾ | Secundar | Superior |
| | | | | |
| <i>5. Impozite, contribuții, cotizații, taxe</i> | 378,32 | 65,63 | 334,39 | 959,96 |
| din care: | | | | |
| - impozite pe salarii | 146,62 | 21,94 | 126,53 | 394,42 |
| - impozite pe pensii | 8,30 | 1,03 | 6,26 | 28,13 |
| - impozite pe activități neagricole independente | 0,30 | **) | 0,14 | 1,63 |
| - contribuții de asigurări sociale | 131,31 | 22,54 | 117,97 | 321,69 |
| - contribuții pentru ajutorul de șomaj | 6,59 | 1,09 | 5,81 | 16,82 |
| - contribuții pentru asigurări de sănătate | 75,76 | 13,51 | 67,89 | 186,15 |
| <i>6. Alte cheltuieli bănești</i> | 30,85 | 13,74 | 28,60 | 61,78 |
| <i>B. Contravaloarea consumului de produse agroalimentare din resurse proprii</i> | 355,08 | 405,63 | 375,42 | 179,45 |
| din care: | | | | |
| - pentru consumul uman | 217,93 | 224,03 | 228,02 | 149,76 |
| - produse alimentare | 217,82 | 223,55 | 227,95 | 149,76 |
| - produse nealimentare | 0,11 | 0,48 | 0,07 | - |
| <i>II. ÎMPRUMUTURI ȘI CREDITE RESTITUITE, SUME DEPUSE LA C.E.C. BANK, ALTE BĂNCI ȘI INSTITUȚII SIMILARE</i> | 95,27 | 27,55 | 82,79 | 239,47 |
| din care: | | | | |
| - depuneri la CEC Bank, alte bănci și instituții similare | 17,69 | 6,80 | 14,78 | 46,41 |
| - împrumuturi și credite restituite | 46,58 | 15,38 | 42,18 | 104,68 |
| <i>III. SOLD ÎN NUMERAR LA SFÂRȘITUL PERIOADEI</i> | 429,72 | 229,20 | 400,80 | 807,41 |
| TOTAL GENERAL (I + II + III) | 2794,24 | 1600,00 | 2678,83 | 4693,18 |

¹⁾ Inclusiv fără școală absolvită

²⁾ Inclusiv contravaloarea veniturilor în natură obținute de salariați și beneficiarii de prestații sociale

TABELUL 25.
CHELTUIELI ȘI ALTE IEȘIRI DE BANI, PE DESTINAȚII,
DUPĂ VÂRSTA CAPULUI GOSPODĂRIEI, ÎN ANUL 2014

- medii lunare pe o gospodărie, lei -

| | Total gospodării | vârsta capului gospodăriei: | | | | |
|---|---------------------|-----------------------------|----------------|----------------|----------------|--------------------|
| | | 15 – 24 ani | 25 – 34 ani | 35 – 49 ani | 50 – 64 ani | 65 ani și peste |
| I. CHELTUIELI TOTALE (A + B) | 2269,25 | 1846,12 | 2575,31 | 2760,45 | 2381,50 | 1640,88 |
| A. Cheltuieli bănești ¹⁾ (1+2+3+4+5+6) | 1914,17 | 1674,71 | 2305,01 | 2367,21 | 2015,67 | 1293,43 |
| 1. Cheltuieli de consum (a+b+c) | 1419,55 | 1387,13 | 1644,30 | 1679,99 | 1469,26 | 1065,44 |
| a) cheltuieli pentru alimente și băuturi consumate | 492,81 | 406,95 | 551,00 | 581,07 | 509,23 | 382,91 |
| - cumpărarea produselor alimentare | 475,49 | 367,28 | 514,57 | 557,42 | 493,77 | 376,93 |
| - cheltuieli în unități de alimentație publică | 17,32 | 39,67 | 36,43 | 23,65 | 15,46 | 5,98 |
| b) cheltuieli pentru cumpărarea mărfurilor nealimentare | 494,54 | 395,78 | 563,38 | 582,87 | 517,90 | 375,21 |
| c) cheltuieli pentru plata serviciilor | 432,20 | 584,40 | 529,92 | 516,05 | 442,13 | 307,32 |
| 2. Cheltuieli pentru alimente și băuturi neconsumate (rămase în stoc, date în prelucrare, date la animale etc.) | 45,51 | 26,88 | 40,31 | 47,46 | 49,97 | 42,17 |
| 3. Cheltuieli pentru investiții | 13,79 | 2,79 | 21,85 | 13,74 | 17,63 | 8,14 |
| 4. Cheltuieli de producție | 26,15 | 4,41 | 12,87 | 23,10 | 28,82 | 31,84 |
| din care: | | | | | | |
| - cumpărări de produse pentru hrana animalelor și păsărilor de curte | 5,74 | 1,64 | 3,36 | 6,15 | 6,31 | 5,83 |
| - cumpărări de animale pentru carne și blană, păsări de curte | 1,31 | - | 0,64 | 0,65 | 1,83 | 1,72 |
| - cumpărări de produse pentru înșămânțat | 4,31 | 0,07 | 1,54 | 2,32 | 5,61 | 6,01 |
| - plata muncii pentru producția gospodăriei | 12,55 | 1,62 | 6,46 | 12,10 | 11,81 | 16,19 |

TABELUL 25.
CHELTUIELI ȘI ALTE IEȘIRI DE BANI, PE DESTINAȚII,
DUPĂ VÂRSTA CAPULUI GOSPODĂRIEI, ÎN ANUL 2014 (continuare)

| | - medii lunare pe o gospodărie, lei - | | | | | |
|--|---------------------------------------|-----------------------------|----------------|----------------|----------------|--------------------|
| | Total gospodării | vârsta capului gospodăriei: | | | | |
| | | 15 – 24 ani | 25 – 34 ani | 35 – 49 ani | 50 – 64 ani | 65 ani și peste |
| <i>5. Impozite, contribuții, cotizații, taxe</i> | 378,32 | 251,12 | 570,01 | 577,19 | 409,03 | 113,52 |
| din care: | | | | | | |
| - impozite pe salarii | 146,62 | 104,06 | 234,92 | 233,82 | 158,02 | 30,42 |
| - impozite pe pensii | 8,30 | - | 0,21 | 0,82 | 9,76 | 16,76 |
| - impozite pe activități neagricole independente | 0,30 | - | - | 0,40 | 0,55 | 0,09 |
| - contribuții de asigurări sociale | 131,31 | 91,05 | 205,44 | 209,42 | 141,55 | 28,92 |
| - contribuții pentru ajutorul de șomaj | 6,59 | 4,52 | 10,15 | 10,58 | 7,12 | 1,41 |
| - contribuții pentru asigurări de sănătate | 75,76 | 48,93 | 108,65 | 111,60 | 82,06 | 28,04 |
| <i>6. Alte cheltuieli bănești</i> | 30,85 | 2,38 | 15,67 | 25,73 | 40,96 | 32,32 |
| <i>B. Contravaloarea consumului de produse agroalimentare din resurse proprii</i> | 355,08 | 171,41 | 270,30 | 393,24 | 365,83 | 347,45 |
| din care: | | | | | | |
| - pentru consumul uman | 217,93 | 136,25 | 183,23 | 245,34 | 226,44 | 200,60 |
| - produse alimentare | 217,82 | 136,25 | 183,23 | 245,29 | 226,31 | 200,41 |
| - produse nealimentare | 0,11 | - | **) | 0,05 | 0,13 | 0,19 |
| <i>II. ÎMPRUMUTURI ȘI CREDITE RESTITUITE, SUME DEPUSE LA C.E.C. BANK, ALTE BĂNCI ȘI INSTITUȚII SIMILARE</i> | 95,27 | 23,03 | 129,60 | 117,36 | 104,35 | 59,22 |
| din care: | | | | | | |
| - depuneri la CEC Bank, alte bănci și instituții similare | 17,69 | - | 6,83 | 14,01 | 23,03 | 20,41 |
| - împrumuturi și credite restituite | 46,58 | 17,19 | 62,84 | 57,37 | 52,37 | 27,55 |
| <i>III. SOLD ÎN NUMERAR LA SFÂRȘITUL PERIOADEI</i> | 429,72 | 283,79 | 451,53 | 467,96 | 474,27 | 353,40 |
| TOTAL GENERAL (I + II + III) | 2794,24 | 2152,94 | 3156,44 | 3345,77 | 2960,12 | 2053,50 |

¹⁾ Inclusiv contravaloarea veniturilor în natură obținute de salariați și beneficiarii de prestații sociale

TABELUL 26.
CHELTUIELI ȘI ALTE IEȘIRI DE BANI, PE DESTINAȚII ȘI DECILE, ÎN ANUL 2014

| | Decila 1 | Decila 2 | Decila 3 | Decila 4 | Decila 5 |
|---|----------------|----------------|----------------|----------------|----------------|
| I. CHELTUIELI TOTALE (A + B) | 1423,33 | 1536,77 | 1683,24 | 1843,06 | 1832,94 |
| A. Cheltuieli bănești ¹⁾ (1+2+3+4+5+6) | 867,21 | 1005,36 | 1223,55 | 1440,43 | 1503,70 |
| 1. Cheltuieli de consum (a+b+c) | 785,20 | 869,69 | 1002,15 | 1160,14 | 1188,86 |
| a) cheltuieli pentru alimente și băuturi consumate | 360,20 | 356,42 | 394,45 | 433,01 | 442,82 |
| - cumpărarea produselor alimentare | 356,62 | 352,18 | 388,36 | 422,66 | 435,83 |
| - cheltuieli în unități de alimentație publică | 3,58 | 4,24 | 6,09 | 10,35 | 6,99 |
| b) cheltuieli pentru cumpărarea mărfurilor nealimentare | 242,28 | 294,82 | 338,56 | 404,65 | 394,87 |
| c) cheltuieli pentru plata serviciilor | 182,72 | 218,45 | 269,14 | 322,48 | 351,17 |
| 2. Cheltuieli pentru alimente și băuturi neconsumate (rămase în stoc, date în prelucrare, date la animale etc.) | 24,43 | 28,04 | 33,28 | 38,71 | 42,55 |
| 3. Cheltuieli pentru investiții | 6,63 | 1,01 | 10,31 | 3,22 | 13,12 |
| 4. Cheltuieli de producție | 19,86 | 22,79 | 31,27 | 28,59 | 22,35 |
| din care: | | | | | |
| - cumpărări de produse pentru hrana animalelor și păsărilor de curte | 6,31 | 6,87 | 7,30 | 6,30 | 5,62 |
| - cumpărări de animale pentru carne și blană, păsări de curte | 0,97 | 1,25 | 0,95 | 1,62 | 1,65 |
| - cumpărări de produse pentru înșămânțat | 4,42 | 3,45 | 4,55 | 5,32 | 3,29 |
| - plata muncii pentru producția gospodăriei | 7,27 | 8,87 | 16,23 | 13,83 | 10,38 |
| 5. Impozite, contribuții, cotizații, taxe | 26,54 | 75,45 | 133,94 | 193,30 | 218,06 |
| din care: | | | | | |
| - impozite pe salarii | 7,06 | 23,77 | 44,92 | 68,90 | 80,35 |
| - impozite pe pensii | 0,11 | 0,45 | 0,73 | 1,64 | 2,24 |
| - impozite pe activități neagricole independente | 0,02 | 0,05 | - | - | - |
| - contribuții de asigurări sociale | 10,53 | 29,66 | 50,77 | 71,54 | 79,50 |
| - contribuții pentru ajutorul de șomaj | 0,52 | 1,47 | 2,51 | 3,51 | 3,94 |
| - contribuții pentru asigurări de sănătate | 5,76 | 16,28 | 28,40 | 40,04 | 44,92 |
| 6. Alte cheltuieli bănești | 4,55 | 8,38 | 12,60 | 16,47 | 18,76 |
| B. Contravaloarea consumului de produse agroalimentare din resurse proprii | 556,12 | 531,41 | 459,69 | 402,63 | 329,24 |
| din care: | | | | | |
| - pentru consumul uman | 341,96 | 283,91 | 254,58 | 237,86 | 202,29 |
| - produse alimentare | 341,75 | 283,85 | 254,42 | 237,72 | 202,05 |
| - produse nealimentare | 0,21 | 0,06 | 0,16 | 0,14 | 0,24 |
| II. ÎMPRUMUTURI ȘI CREDITE RESTITUITE, SUME DEPUSE LA C.E.C. BANK, ALTE BĂNCI ȘI INSTITUȚII SIMILARE | 12,44 | 14,59 | 32,12 | 43,87 | 49,75 |
| din care: | | | | | |
| - depuneri la CEC Bank, alte bănci și instituții similare | 0,16 | 0,63 | 2,33 | 2,14 | 7,82 |
| - împrumuturi și credite restituite | 8,06 | 11,04 | 20,37 | 28,69 | 30,88 |
| III. SOLD ÎN NUMERAR LA SFÂRȘITUL PERIOADEI | 177,06 | 203,87 | 232,71 | 284,62 | 323,39 |
| TOTAL GENERAL (I + II + III) | 1612,83 | 1755,23 | 1948,07 | 2171,55 | 2206,08 |

¹⁾ Inclusiv contravaloarea veniturilor în natură obținute de salariați și beneficiarii de prestații sociale

| Decila 6 | Decila 7 | Decila 8 | Decila 9 | Decila 10 | |
|----------------|----------------|----------------|----------------|----------------|---|
| 2159,54 | 2346,09 | 2747,75 | 3062,31 | 4056,23 | I. CHELTUIELI TOTALE (A + B) |
| | | | | | A. Cheltuieli bănești ¹⁾ |
| 1840,02 | 2076,28 | 2493,28 | 2827,75 | 3862,77 | (1+2+3+4+5+6) |
| 1416,13 | 1538,22 | 1818,29 | 1947,36 | 2468,69 | 1. Cheltuieli de consum (a+b+c) |
| 498,44 | 523,63 | 586,47 | 617,86 | 714,60 | a) cheltuieli pentru alimente și băuturi consumate |
| 486,94 | 509,28 | 566,57 | 590,37 | 645,96 | - cumpărarea produselor alimentare |
| 11,50 | 14,35 | 19,90 | 27,49 | 68,64 | - cheltuieli în unități de alimentație publică |
| 486,05 | 539,91 | 673,26 | 688,15 | 882,61 | b) cheltuieli pentru cumpărarea mărfurilor nealimentare |
| 431,64 | 474,68 | 558,56 | 641,35 | 871,48 | c) cheltuieli pentru plata serviciilor |
| | | | | | 2. Cheltuieli pentru alimente și băuturi neconsumate (rămase în stoc, date în prelucrare, date la animale etc.) |
| 46,15 | 51,63 | 57,41 | 59,33 | 73,54 | 3. Cheltuieli pentru investiții |
| 7,02 | 17,41 | 9,43 | 27,96 | 41,76 | 4. Cheltuieli de producție |
| 25,51 | 25,41 | 21,02 | 30,77 | 33,97 | din care: |
| 5,62 | 6,00 | 3,18 | 5,18 | 5,05 | - cumpărări de produse pentru hrana animalelor și păsărilor de curte |
| 1,28 | 0,84 | 1,60 | 2,25 | 0,74 | - cumpărări de animale pentru carne și blană, păsări de curte |
| 4,82 | 3,03 | 4,08 | 6,86 | 3,29 | - cumpărări de produse pentru înșămânțat |
| 12,04 | 13,19 | 9,69 | 11,69 | 22,27 | - plata muncii pentru producția gospodăriei |
| 314,44 | 407,05 | 541,35 | 697,14 | 1175,39 | 5. Impozite, contribuții, cotizații, taxe |
| | | | | | din care: |
| 116,75 | 154,60 | 209,88 | 271,64 | 488,13 | - impozite pe salarii |
| 4,57 | 6,35 | 13,73 | 24,33 | 28,87 | - impozite pe pensii |
| 0,10 | 0,16 | 0,05 | 0,55 | 2,09 | - impozite pe activități neagricole independente |
| 113,09 | 143,85 | 186,33 | 235,76 | 391,94 | - contribuții de asigurări sociale |
| 5,55 | 7,25 | 9,27 | 11,66 | 20,17 | - contribuții pentru ajutorul de șomaj |
| 65,10 | 84,61 | 110,14 | 139,83 | 222,39 | - contribuții pentru asigurări de sănătate |
| 30,77 | 36,56 | 45,78 | 65,19 | 69,42 | 6. Alte cheltuieli bănești |
| | | | | | B. Contravaloarea consumului de produse agroalimentare din resurse proprii |
| 319,52 | 269,81 | 254,47 | 234,56 | 193,46 | din care: |
| 203,32 | 183,92 | 175,06 | 161,80 | 134,70 | - pentru consumul uman |
| 203,03 | 183,90 | 175,06 | 161,80 | 134,70 | - produse alimentare |
| 0,29 | 0,02 | - | **) | - | - produse nealimentare |
| | | | | | II. ÎMPRUMUTURI ȘI CREDITE RESTITUITE, SUME DEPUSE LA C.E.C. BANK, ALTE BĂNCI ȘI INSTITUȚII SIMILARE |
| 73,24 | 105,87 | 136,67 | 171,39 | 312,58 | din care: |
| 11,16 | 13,45 | 20,26 | 39,00 | 79,89 | - depuneri la CEC Bank, alte bănci și instituții similare |
| 39,25 | 59,03 | 73,83 | 72,63 | 121,96 | - împrumuturi și credite restituite |
| | | | | | III. SOLD ÎN NUMERAR LA SFÂRȘITUL PERIOADEI |
| 392,49 | 445,63 | 540,84 | 654,28 | 1041,95 | |
| 2625,27 | 2897,59 | 3425,26 | 3887,98 | 5410,76 | TOTAL GENERAL (I + II + III) |

¹⁾ Inclusiv contravaloarea veniturilor în natură obținute de salariați și beneficiarii de prestații sociale

TABELUL 27.
CHELTUIELI ȘI ALTE IEȘIRI DE BANI, PE DESTINAȚII,
DUPĂ SEXUL CAPULUI GOSPODĂRIEI, ÎN ANUL 2014

| | - medii lunare pe o gospodărie, lei - | | |
|---|---------------------------------------|----------------------------|----------------|
| | Total gospodării | sexul capului gospodăriei: | |
| | | Masculin | Feminin |
| I. CHELTUIELI TOTALE (A + B) | 2269,25 | 2514,03 | 1651,53 |
| A. Cheltuieli bănești ¹⁾ (1+2+3+4+5+6) | 1914,17 | 2115,13 | 1407,01 |
| 1. Cheltuieli de consum (a+b+c) | 1419,55 | 1544,25 | 1104,85 |
| a) cheltuieli pentru alimente și băuturi consumate | 492,81 | 531,22 | 395,88 |
| - cumpărarea produselor alimentare | 475,49 | 512,07 | 383,18 |
| - cheltuieli în unități de alimentație publică | 17,32 | 19,15 | 12,70 |
| b) cheltuieli pentru cumpărarea mărfurilor nealimentare | 494,54 | 551,58 | 350,60 |
| c) cheltuieli pentru plata serviciilor | 432,20 | 461,45 | 358,37 |
| 2. Cheltuieli pentru alimente și băuturi neconsumate (rămase în stoc, date în prelucrare, date la animale etc.) | 45,51 | 49,14 | 36,35 |
| 3. Cheltuieli pentru investiții | 13,79 | 15,96 | 8,29 |
| 4. Cheltuieli de producție | 26,15 | 30,26 | 15,79 |
| din care: | | | |
| - cumpărări de produse pentru hrana animalelor și păsărilor de curte | 5,74 | 6,81 | 3,04 |
| - cumpărări de animale pentru carne și blană, păsări de curte | 1,31 | 1,24 | 1,50 |
| - cumpărări de produse pentru însămânțat | 4,31 | 5,04 | 2,47 |
| - plata muncii pentru producția gospodăriei | 12,55 | 14,64 | 7,26 |

TABELUL 27.
CHELTUIELI ȘI ALTE IEȘIRI DE BANI, PE DESTINAȚII,
DUPĂ SEXUL CAPULUI GOSPODĂRIEI, ÎN ANUL 2014 (continuare)

| | - medii lunare pe o gospodărie, lei - | | |
|--|---------------------------------------|----------------------------|----------------|
| | Total gospodării | sexul capului gospodăriei: | |
| | | Masculin | Feminin |
| <i>5. Impozite, contribuții, cotizații, taxe</i> | 378,32 | 438,50 | 226,44 |
| din care: | | | |
| - impozite pe salarii | 146,62 | 170,22 | 87,08 |
| - impozite pe pensii | 8,30 | 9,88 | 4,34 |
| - impozite pe activități neagricole independente | 0,30 | 0,37 | 0,13 |
| - contribuții de asigurări sociale | 131,31 | 152,02 | 79,06 |
| - contribuții pentru ajutorul de șomaj | 6,59 | 7,64 | 3,92 |
| - contribuții pentru asigurări de sănătate | 75,76 | 87,60 | 45,88 |
| <i>6. Alte cheltuieli bănești</i> | 30,85 | 37,02 | 15,29 |
| <i>B. Contravaloarea consumului de produse agroalimentare din resurse proprii</i> | 355,08 | 398,90 | 244,52 |
| din care: | | | |
| - pentru consumul uman | 217,93 | 239,04 | 164,69 |
| - produse alimentare | 217,82 | 238,96 | 164,49 |
| - produse nealimentare | 0,11 | 0,08 | 0,20 |
| <i>II. ÎMPRUMUTURI ȘI CREDITE RESTITUITE, SUME DEPUSE LA C.E.C. BANK, ALTE BĂNCI ȘI INSTITUȚII SIMILARE</i> | 95,27 | 108,93 | 60,77 |
| din care: | | | |
| - depuneri la CEC Bank, alte bănci și instituții similare | 17,69 | 20,09 | 11,62 |
| - împrumuturi și credite restituite | 46,58 | 51,23 | 34,83 |
| <i>III. SOLD ÎN NUMERAR LA SFÂRȘITUL PERIOADEI</i> | 429,72 | 485,55 | 288,84 |
| TOTAL GENERAL (I + II + III) | 2794,24 | 3108,51 | 2001,14 |

¹⁾ Inclusiv contravaloarea veniturilor în natură obținute de salariați și beneficiarii de prestații sociale

TABELUL 28.
NIVELUL ȘI STRUCTURA CHELTUIELILOR TOTALE, ÎN ANUL 2014

| | Cheltuieli totale | % din total: | | | | | | | | |
|---|----------------------|--|---|---------------------------|-------------|-------------|------------------------------------|-------------------------------|---|--|
| | | Cheltuieli bănești | din care, cheltuieli bănești pentru: | | | | | | Contra- valoarea consumului de produse agroali- mentare din resurse proprii | |
| | | | cheltuieli de consum | din care, pentru: | | | cheltuieli pentru investiții | cheltuieli de producție | | impozite, contri- buții, cotizații, taxe |
| <i>medii lunare pe persoană - lei -</i> | | alimente și băuturi consumate | cumpă- rarea mărfu- rilor neali- mentare | plata servi- ciilor | | | | | | |
| TOTAL | 850,86 | 84,4 | 62,6 | 21,7 | 21,8 | 19,1 | 0,6 | 1,2 | 16,7 | 15,6 |
| Statutul ocupațional al capului gospodăriei: | | | | | | | | | | |
| din care: | | | | | | | | | | |
| • Salariat | 1050,88 | 91,7 | 61,7 | 20,4 | 21,5 | 19,8 | 0,5 | 0,3 | 26,3 | 8,3 |
| • Lucrător pe cont propriu în activități neagricole | 564,16 | 81,1 | 69,8 | 25,9 | 24,6 | 19,3 | 2,0 | 0,8 | 5,3 | 18,9 |
| • Agricultor | 611,12 | 53,9 | 45,0 | 16,9 | 18,3 | 9,8 | 0,7 | 3,7 | 2,2 | 46,1 |
| • Șomer | 532,18 | 85,5 | 71,0 | 26,9 | 20,5 | 23,6 | 0,1 | 0,4 | 11,4 | 14,5 |
| • Pensionar | 798,57 | 81,1 | 66,2 | 23,7 | 23,0 | 19,5 | 0,6 | 1,8 | 8,0 | 18,9 |
| URBAN | 969,09 | 93,8 | 68,3 | 23,6 | 21,6 | 23,1 | 0,6 | 0,2 | 21,2 | 6,2 |
| Statutul ocupațional al capului gospodăriei: | | | | | | | | | | |
| din care: | | | | | | | | | | |
| • Salariat | 1119,21 | 95,2 | 63,9 | 21,5 | 20,7 | 21,7 | 0,5 | 0,1 | 28,0 | 4,8 |
| • Lucrător pe cont propriu în activități neagricole | 630,95 | 90,2 | 76,2 | 27,3 | 24,5 | 24,4 | 3,0 | 0,1 | 7,7 | 9,8 |
| • Agricultor | 666,62 | 68,2 | 55,5 | 19,1 | 21,9 | 14,5 | 0,1 | 3,4 | 3,7 | 31,8 |
| • Șomer | 583,29 | 90,3 | 75,5 | 27,7 | 21,2 | 26,6 | *) | 0,1 | 12,6 | 9,7 |
| • Pensionar | 857,87 | 92,2 | 75,8 | 27,3 | 23,2 | 25,3 | 0,6 | 0,5 | 10,2 | 7,8 |
| RURAL | 712,76 | 69,4 | 53,4 | 18,7 | 22,1 | 12,6 | 0,7 | 2,6 | 9,5 | 30,6 |
| Statutul ocupațional al capului gospodăriei: | | | | | | | | | | |
| din care: | | | | | | | | | | |
| • Salariat | 878,43 | 80,4 | 54,6 | 17,2 | 23,7 | 13,7 | 0,8 | 1,2 | 20,8 | 19,6 |
| • Lucrător pe cont propriu în activități neagricole | 511,43 | 72,2 | 63,6 | 24,6 | 24,6 | 14,4 | 0,9 | 1,4 | 2,9 | 27,8 |
| • Agricultor | 607,81 | 52,9 | 44,3 | 16,8 | 18,0 | 9,5 | 0,7 | 3,7 | 2,1 | 47,1 |
| • Șomer | 435,86 | 73,3 | 59,5 | 24,8 | 18,7 | 16,0 | 0,4 | 1,3 | 8,5 | 26,7 |
| • Pensionar | 740,90 | 68,6 | 55,4 | 19,7 | 22,7 | 13,0 | 0,6 | 3,2 | 5,6 | 31,4 |

TABELUL 28.
NIVELUL ȘI STRUCTURA CHELTUIELILOR TOTALE, ÎN ANUL 2014 (continuare)

| | Cheltuieli totale | % din total: | | | | | | | | |
|---|----------------------|--|---|---------------------------|------|------|------------------------------------|-------------------------------|---|--|
| | | Cheltuieli bănești | din care, cheltuieli bănești pentru: | | | | | | Contra- valoarea consumului de produse agroali- mentare din resurse proprii | |
| | | | cheltuieli de consum | din care, pentru: | | | cheltuieli pentru investiții | cheltuieli de producție | | impozite, contri- buții, cotizații, taxe |
| <i>medii lunare pe persoană - lei -</i> | | alimente și băuturi consumate | cumpă- rarea mărfu- rilor neali- mentare | plata servi- ciilor | | | | | | |
| REGIUNI | | | | | | | | | | |
| • NORD-EST | 757,17 | 76,3 | 58,9 | 21,9 | 20,4 | 16,6 | 0,5 | 1,7 | 11,6 | 23,7 |
| • SUD-EST | 733,72 | 84,9 | 64,3 | 22,5 | 22,2 | 19,6 | 0,3 | 0,9 | 15,6 | 15,1 |
| • SUD-MUNTENIA | 821,82 | 82,7 | 60,6 | 19,9 | 23,4 | 17,3 | 0,9 | 1,4 | 15,7 | 17,3 |
| • SUD-VEST | | | | | | | | | | |
| • OLTENIA | 773,30 | 79,5 | 57,2 | 18,3 | 21,7 | 17,2 | 0,6 | 2,7 | 15,1 | 20,5 |
| • VEST | 919,68 | 87,2 | 65,1 | 23,4 | 22,0 | 19,7 | 0,8 | 1,0 | 17,3 | 12,8 |
| • NORD-VEST | 879,30 | 81,3 | 60,1 | 20,8 | 22,6 | 16,7 | 0,7 | 0,9 | 16,1 | 18,7 |
| • CENTRU | 843,18 | 85,4 | 63,9 | 23,0 | 21,2 | 19,7 | 0,3 | 1,1 | 16,8 | 14,6 |
| • BUCUREȘTI-ILFOV | 1142,31 | 96,2 | 69,4 | 23,5 | 20,9 | 25,0 | 0,7 | *) | 24,2 | 3,8 |
| VÂRSTA CAPULUI | | | | | | | | | | |
| • 15 – 24 ani | 1056,04 | 90,7 | 75,1 | 22,0 | 21,4 | 31,7 | 0,2 | 0,2 | 13,6 | 9,3 |
| • 25 – 34 ani | 978,92 | 89,5 | 63,8 | 21,4 | 21,8 | 20,6 | 0,8 | 0,5 | 22,1 | 10,5 |
| • 35 – 49 ani | 824,39 | 85,8 | 60,9 | 21,1 | 21,1 | 18,7 | 0,5 | 0,8 | 20,9 | 14,2 |
| • 50 – 64 ani | 875,08 | 84,6 | 61,7 | 21,4 | 21,7 | 18,6 | 0,7 | 1,2 | 17,2 | 15,4 |
| • 65 ani și peste | 797,20 | 78,8 | 64,9 | 23,3 | 22,9 | 18,7 | 0,5 | 1,9 | 6,9 | 21,2 |
| MĂRIMEA GOSPODĂRIEI | | | | | | | | | | |
| • 1 persoană | 1134,87 | 84,7 | 69,2 | 25,2 | 20,6 | 23,4 | 0,1 | 0,8 | 10,7 | 15,3 |
| • 2 persoane | 1022,20 | 85,4 | 64,0 | 21,9 | 22,2 | 19,9 | 0,4 | 1,3 | 15,1 | 14,6 |
| • 3 persoane | 947,01 | 87,6 | 62,0 | 20,8 | 22,0 | 19,2 | 1,2 | 1,0 | 20,5 | 12,4 |
| • 4 persoane | 753,94 | 84,8 | 60,9 | 21,1 | 22,0 | 17,8 | 0,5 | 1,0 | 19,5 | 15,2 |
| • 5 persoane | 649,35 | 76,5 | 57,6 | 20,1 | 21,6 | 15,9 | 0,4 | 1,5 | 14,7 | 23,5 |
| • 6 persoane și mai multe | 456,34 | 74,1 | 58,0 | 23,3 | 20,6 | 14,1 | 0,6 | 1,8 | 11,3 | 25,9 |

TABELUL 28.
NIVELUL ȘI STRUCTURA CHELTUIELILOR TOTALE, ÎN ANUL 2014 (continuare)

| | Cheltuieli totale | % din total: | | | | | | | | |
|--|----------------------|---|---|---------------------------|------|------|------------------------------------|-------------------------------|--|--|
| | | Cheltuieli bănești | din care, cheltuieli bănești pentru: | | | | | | Contra- valoarea consu- mului de produse agroali- mentare din resurse proprii | |
| | | | cheltuieli de consum | din care, pentru: | | | cheltuieli pentru investiții | cheltuieli de producție | | impozite, contri- buții, cotizații, taxe |
| <i>medii lunare pe persoană - lei -</i> | | alimente și băuturi consu- mate | cumpă- rarea mărfu- rilor neali- mentare | plata servi- ciilor | | | | | | |
| NUMĂRUL COPILOR SUB 18 ANI | | | | | | | | | | |
| • Fără copii sub 18 ani | 923,38 | 84,4 | 63,3 | 21,7 | 22,1 | 19,5 | 0,6 | 1,3 | 15,4 | 15,6 |
| • Cu copii sub 18 ani | 733,01 | 84,3 | 61,0 | 21,6 | 21,3 | 18,1 | 0,7 | 0,8 | 19,4 | 15,7 |
| - 1 copil | 878,52 | 87,3 | 61,7 | 20,9 | 21,2 | 19,6 | 0,8 | 0,7 | 21,5 | 12,7 |
| - 2 copii | 696,62 | 83,9 | 61,3 | 21,7 | 22,5 | 17,1 | 0,6 | 0,8 | 18,9 | 16,1 |
| - 3 copii | 496,27 | 70,7 | 54,8 | 23,2 | 17,6 | 14,0 | 0,6 | 1,9 | 10,8 | 29,3 |
| - 4 copii și mai mulți | 338,62 | 66,2 | 57,8 | 28,5 | 17,0 | 12,3 | 0,2 | 0,8 | 5,8 | 33,8 |
| DECILE | | | | | | | | | | |
| • D 1 | 349,74 | 60,9 | 55,2 | 25,3 | 17,0 | 12,9 | 0,5 | 1,4 | 1,9 | 39,1 |
| • D 2 | 522,53 | 65,4 | 56,6 | 23,2 | 19,2 | 14,2 | 0,1 | 1,5 | 4,9 | 34,6 |
| • D 3 | 608,90 | 72,7 | 59,5 | 23,4 | 20,1 | 16,0 | 0,6 | 1,9 | 8,0 | 27,3 |
| • D 4 | 690,27 | 78,2 | 62,9 | 23,5 | 21,9 | 17,5 | 0,2 | 1,6 | 10,5 | 21,8 |
| • D 5 | 763,96 | 82,0 | 64,9 | 24,2 | 21,5 | 19,2 | 0,7 | 1,2 | 11,9 | 18,0 |
| • D 6 | 853,49 | 85,2 | 65,6 | 23,1 | 22,5 | 20,0 | 0,3 | 1,2 | 14,6 | 14,8 |
| • D 7 | 950,85 | 88,5 | 65,6 | 22,3 | 23,0 | 20,3 | 0,7 | 1,1 | 17,4 | 11,5 |
| • D 8 | 1110,17 | 90,7 | 66,2 | 21,4 | 24,5 | 20,3 | 0,3 | 0,8 | 19,7 | 9,3 |
| • D 9 | 1323,56 | 92,3 | 63,6 | 20,2 | 22,5 | 20,9 | 0,9 | 1,0 | 22,8 | 7,7 |
| • D 10 | 1988,30 | 95,2 | 60,9 | 17,6 | 21,8 | 21,5 | 1,0 | 0,8 | 29,0 | 4,8 |
| NIVELUL DE INSTRUIRE AL CAPULUI GOSPODĂRIEI | | | | | | | | | | |
| • Primar ¹⁾ | 571,52 | 69,8 | 58,9 | 23,2 | 21,7 | 14,0 | 0,3 | 2,4 | 4,9 | 30,2 |
| • Secundar | 800,54 | 82,9 | 62,5 | 22,2 | 21,7 | 18,6 | 0,6 | 1,2 | 15,2 | 17,1 |
| • Superior | 1447,61 | 95,1 | 64,2 | 19,4 | 22,1 | 22,7 | 0,7 | 0,5 | 26,3 | 4,9 |
| SEXUL CAPULUI GOSPODĂRIEI | | | | | | | | | | |
| • Masculin | 857,95 | 84,1 | 61,4 | 21,1 | 21,9 | 18,4 | 0,6 | 1,2 | 17,4 | 15,9 |
| • Feminin | 824,66 | 85,2 | 66,9 | 24,0 | 21,2 | 21,7 | 0,5 | 1,0 | 13,7 | 14,8 |

¹⁾ Inclusiv fără școală absolvită

TABELUL 29.
NIVELUL ȘI STRUCTURA CHELTUIELILOR BĂNEȘTI, ÎN ANUL 2014

| | Cheltuieli bănești | din care, (%) cheltuieli bănești pentru: | | | | | | |
|---|--------------------|--|-------------------------------|------------------------------------|-------------------|------------------------------|-------------------------|--|
| | | cheltuieli de consum | din care, pentru: | | | cheltuieli pentru investiții | cheltuieli de producție | impozite, contribuții, cotizații, taxe |
| | | | alimente și băuturi consumate | cumpărarea mărfurilor nealimentare | plata serviciilor | | | |
| TOTAL | 717,72 | 74,2 | 25,8 | 25,8 | 22,6 | 0,7 | 1,4 | 19,8 |
| Statutul ocupațional al capului gospodăriei: | | | | | | | | |
| din care: | | | | | | | | |
| • Salariat | 963,47 | 67,3 | 22,3 | 23,4 | 21,6 | 0,6 | 0,4 | 28,7 |
| • Lucrător pe cont propriu în activități neagricole | 457,59 | 86,1 | 32,0 | 30,3 | 23,8 | 2,4 | 1,0 | 6,5 |
| • Agricultor | 329,14 | 83,5 | 31,4 | 33,9 | 18,2 | 1,2 | 6,8 | 4,0 |
| • Șomer | 454,81 | 83,1 | 31,5 | 24,0 | 27,6 | 0,2 | 0,5 | 13,4 |
| • Pensionar | 647,66 | 81,6 | 29,3 | 28,3 | 24,0 | 0,7 | 2,2 | 9,9 |
| URBAN | 908,65 | 72,9 | 25,2 | 23,1 | 24,6 | 0,6 | 0,2 | 22,6 |
| Statutul ocupațional al capului gospodăriei: | | | | | | | | |
| din care: | | | | | | | | |
| • Salariat | 1065,51 | 67,1 | 22,5 | 21,8 | 22,8 | 0,5 | 0,1 | 29,4 |
| • Lucrător pe cont propriu în activități neagricole | 569,34 | 84,4 | 30,3 | 27,1 | 27,0 | 3,3 | 0,2 | 8,5 |
| • Agricultor | 454,88 | 81,3 | 28,0 | 32,1 | 21,2 | 0,1 | 5,0 | 5,3 |
| • Șomer | 526,67 | 83,6 | 30,7 | 23,5 | 29,4 | *) | 0,1 | 14,0 |
| • Pensionar | 790,85 | 82,3 | 29,6 | 25,2 | 27,5 | 0,6 | 0,5 | 11,1 |
| RURAL | 494,71 | 77,0 | 27,0 | 31,8 | 18,2 | 1,0 | 3,8 | 13,7 |
| Statutul ocupațional al capului gospodăriei: | | | | | | | | |
| din care: | | | | | | | | |
| • Salariat | 705,97 | 68,0 | 21,4 | 29,6 | 17,0 | 1,0 | 1,4 | 25,9 |
| • Lucrător pe cont propriu în activități neagricole | 369,36 | 88,1 | 34,0 | 34,2 | 19,9 | 1,3 | 2,0 | 4,0 |
| • Agricultor | 321,65 | 83,7 | 31,7 | 34,1 | 17,9 | 1,3 | 6,9 | 3,9 |
| • Șomer | 319,36 | 81,2 | 33,8 | 25,6 | 21,8 | 0,6 | 1,8 | 11,6 |
| • Pensionar | 508,39 | 80,7 | 28,7 | 33,1 | 18,9 | 0,8 | 4,7 | 8,1 |

TABELUL 29.
NIVELUL ȘI STRUCTURA CHELTUIELILOR BĂNEȘTI, ÎN ANUL 2014 (continuare)

| | Cheltuieli bănești | din care, (%) cheltuieli bănești pentru: | | | | | | |
|-----------------------------------|----------------------------------|--|-------------------------------|------------------------------------|-------------------|------------------------------|-------------------------|--|
| | | cheltuieli de consum | din care, pentru: | | | cheltuieli pentru investiții | cheltuieli de producție | impozite, contribuții, cotizații, taxe |
| | medii lunare pe persoană - lei - | | alimente și băuturi consumate | cumpărarea mărfurilor nealimentare | plata serviciilor | | | |
| REGIUNI | | | | | | | | |
| • NORD-EST | 577,54 | 77,3 | 28,8 | 26,7 | 21,8 | 0,7 | 2,2 | 15,2 |
| • SUD-EST | 622,86 | 75,8 | 26,5 | 26,2 | 23,1 | 0,3 | 1,1 | 18,3 |
| • SUD-MUNTENIA | 679,59 | 73,3 | 24,1 | 28,3 | 20,9 | 1,1 | 1,7 | 18,9 |
| • SUD-VEST | | | | | | | | |
| • OLTENIA | 614,52 | 72,0 | 23,0 | 27,3 | 21,7 | 0,7 | 3,3 | 19,0 |
| • VEST | 801,64 | 74,6 | 26,9 | 25,2 | 22,5 | 0,9 | 1,2 | 19,9 |
| • NORD-VEST | 714,86 | 73,9 | 25,6 | 27,8 | 20,5 | 0,9 | 1,1 | 19,8 |
| • CENTRU | 720,19 | 74,8 | 26,9 | 24,8 | 23,1 | 0,4 | 1,3 | 19,6 |
| • BUCUREȘTI-ILFOV | 1099,40 | 72,1 | 24,5 | 21,7 | 25,9 | 0,7 | *) | 25,2 |
| VÂRSTA CAPULUI GOSPODĂRIEI | | | | | | | | |
| • 15 – 24 ani | 957,98 | 82,8 | 24,3 | 23,6 | 34,9 | 0,2 | 0,3 | 15,0 |
| • 25 – 34 ani | 876,17 | 71,3 | 23,9 | 24,4 | 23,0 | 0,9 | 0,6 | 24,7 |
| • 35 – 49 ani | 706,95 | 71,0 | 24,6 | 24,6 | 21,8 | 0,6 | 1,0 | 24,4 |
| • 50 – 64 ani | 740,66 | 72,9 | 25,3 | 25,7 | 21,9 | 0,9 | 1,4 | 20,3 |
| • 65 ani și peste | 628,40 | 82,4 | 29,6 | 29,0 | 23,8 | 0,6 | 2,5 | 8,8 |
| MĂRIMEA GOSPODĂRIEI | | | | | | | | |
| • 1 persoană | 961,54 | 81,7 | 29,7 | 24,3 | 27,7 | 0,1 | 0,9 | 12,6 |
| • 2 persoane | 872,85 | 75,0 | 25,7 | 26,0 | 23,3 | 0,5 | 1,5 | 17,7 |
| • 3 persoane | 829,77 | 70,8 | 23,7 | 25,1 | 22,0 | 1,3 | 1,2 | 23,4 |
| • 4 persoane | 638,97 | 71,9 | 24,8 | 26,0 | 21,1 | 0,6 | 1,2 | 23,0 |
| • 5 persoane | 496,80 | 75,2 | 26,2 | 28,2 | 20,8 | 0,6 | 1,9 | 19,2 |
| • 6 persoane și mai multe | 337,97 | 78,4 | 31,4 | 27,9 | 19,1 | 0,8 | 2,4 | 15,2 |

TABELUL 29.
NIVELUL ȘI STRUCTURA CHELTUIELILOR BĂNEȘTI, ÎN ANUL 2014 (continuare)

| Cheltuieli bănești | din care, (%) cheltuieli bănești pentru: | | | | | | | |
|--|--|-------------------------------|------------------------------------|-------------------|------------------------------|-------------------------|--|------|
| | cheltuieli de consum | din care, pentru: | | | cheltuieli pentru investiții | cheltuieli de producție | impozite, contribuții, cotizații, taxe | |
| medii lunare pe persoană - lei - | | alimente și băuturi consumate | cumpărarea mărfurilor nealimentare | plata serviciilor | | | | |
| NUMĂRUL COPIILOR SUB 18 ANI | | | | | | | | |
| • Fără copii sub 18 ani | 779,19 | 75,0 | 25,8 | 26,1 | 23,1 | 0,7 | 1,6 | 18,2 |
| • Cu copii sub 18 ani | 617,82 | 72,3 | 25,6 | 25,2 | 21,5 | 0,8 | 1,0 | 23,0 |
| - 1 copil | 766,72 | 70,6 | 24,0 | 24,2 | 22,4 | 1,0 | 0,8 | 24,7 |
| - 2 copii | 584,23 | 73,1 | 25,9 | 26,8 | 20,4 | 0,7 | 1,0 | 22,6 |
| - 3 copii | 351,04 | 77,5 | 32,8 | 24,9 | 19,8 | 0,9 | 2,7 | 15,3 |
| - 4 copii și mai mulți | 224,15 | 87,3 | 43,0 | 25,7 | 18,6 | 0,3 | 1,2 | 8,8 |
| DECILE | | | | | | | | |
| • D 1 | 213,09 | 90,5 | 41,5 | 27,9 | 21,1 | 0,8 | 2,3 | 3,1 |
| • D 2 | 341,84 | 86,5 | 35,5 | 29,3 | 21,7 | 0,1 | 2,3 | 7,5 |
| • D 3 | 442,61 | 81,9 | 32,2 | 27,7 | 22,0 | 0,8 | 2,6 | 10,9 |
| • D 4 | 539,48 | 80,5 | 30,0 | 28,1 | 22,4 | 0,2 | 2,0 | 13,4 |
| • D 5 | 626,74 | 79,1 | 29,4 | 26,3 | 23,4 | 0,9 | 1,5 | 14,5 |
| • D 6 | 727,21 | 77,0 | 27,1 | 26,4 | 23,5 | 0,4 | 1,4 | 17,1 |
| • D 7 | 841,50 | 74,1 | 25,2 | 26,0 | 22,9 | 0,8 | 1,2 | 19,6 |
| • D 8 | 1007,35 | 72,9 | 23,5 | 27,0 | 22,4 | 0,4 | 0,8 | 21,7 |
| • D 9 | 1222,18 | 68,9 | 21,9 | 24,3 | 22,7 | 1,0 | 1,1 | 24,7 |
| • D 10 | 1893,47 | 63,9 | 18,5 | 22,8 | 22,6 | 1,1 | 0,9 | 30,4 |
| NIVELUL DE INSTRUIRE AL CAPULUI GOSPODĂRIEI | | | | | | | | |
| • Primar ¹⁾ | 398,93 | 84,4 | 33,2 | 31,1 | 20,1 | 0,5 | 3,4 | 7,0 |
| • Secundar | 663,63 | 75,4 | 26,8 | 26,2 | 22,4 | 0,7 | 1,5 | 18,4 |
| • Superior | 1376,36 | 67,5 | 20,5 | 23,2 | 23,8 | 0,7 | 0,5 | 27,7 |
| SEXUL CAPULUI GOSPODĂRIEI | | | | | | | | |
| • Masculin | 721,82 | 73,0 | 25,1 | 26,1 | 21,8 | 0,8 | 1,4 | 20,7 |
| • Feminin | 702,57 | 78,5 | 28,1 | 24,9 | 25,5 | 0,6 | 1,1 | 16,1 |

¹⁾ Inclusiv fără școală absolvită

TABELUL 30.
NIVELUL ȘI STRUCTURA CHELTUIELILOR TOTALE DE CONSUM,
PE CATEGORII DE GOSPODĂRII, ÎN ANUL 2014

| COD COICOP *** | Total gospodării | din care, gospodării de: | | | | |
|--|---------------------|--------------------------|---|----------------|----------------|----------------|
| | | Salariați | Lucrători pe cont propriu în activități neagricole | Agricultori | Șomeri | Pensionari |
| <i>- medii lunare pe o gospodărie, lei -</i> | | | | | | |
| 00 Cheltuieli totale de consum | 1637,48 | 2078,50 | 1576,56 | 1312,48 | 1437,55 | 1362,16 |
| <i>- procente -</i> | | | | | | |
| 01 Produse agroalimentare și băuturi nealcoolice | 40,0 | 35,9 | 43,7 | 51,7 | 44,3 | 42,2 |
| 02 Băuturi alcoolice, tutun | 7,7 | 8,2 | 8,5 | 10,0 | 8,1 | 6,6 |
| 03 Îmbrăcăminte și încălțăminte | 5,3 | 6,3 | 5,6 | 5,5 | 3,7 | 4,0 |
| 04 Locuință, apă, electricitate, gaze și alți combustibili | 17,2 | 16,6 | 16,1 | 12,2 | 19,3 | 18,8 |
| 05 Mobilier, dotarea și întreținerea locuinței | 4,0 | 3,8 | 3,6 | 4,0 | 3,3 | 4,3 |
| 06 Sănătate | 4,6 | 2,7 | 2,4 | 1,8 | 3,0 | 8,1 |
| 07 Transport | 6,2 | 8,2 | 6,3 | 4,8 | 5,3 | 4,0 |
| 08 Comunicații | 4,8 | 5,5 | 4,9 | 3,3 | 5,0 | 4,1 |
| 09 Recreere și cultură | 4,5 | 5,6 | 3,3 | 3,2 | 3,6 | 3,6 |
| 10 Educație | 0,5 | 0,7 | 0,8 | 0,2 | 0,4 | 0,2 |
| 11 Hoteluri, cafenele și restaurante | 1,4 | 1,9 | 1,1 | 1,1 | 0,7 | 0,8 |
| 12 Diverse produse și servicii | 3,8 | 4,6 | 3,7 | 2,2 | 3,3 | 3,3 |

TABELUL 31.
NIVELUL ȘI STRUCTURA CHELTUIELILOR TOTALE DE CONSUM, PE MEDII ÎN ANUL 2014

| COD COICOP *** | Total gospodării | gospodării din: | |
|--|---------------------|-----------------|----------------|
| | | Urban | Rural |
| <i>- medii lunare pe o gospodărie, lei -</i> | | | |
| 00 Cheltuieli totale de consum | 1637,48 | 1831,77 | 1387,24 |
| <i>- procente -</i> | | | |
| 01 Produse agroalimentare și băuturi nealcoolice | 40,0 | 36,7 | 45,7 |
| 02 Băuturi alcoolice, tutun | 7,7 | 7,4 | 8,2 |
| 03 Îmbrăcăminte și încălțăminte | 5,3 | 5,3 | 5,2 |
| 04 Locuință, apă, electricitate, gaze și alți combustibili | 17,2 | 18,2 | 15,5 |
| 05 Mobilier, dotarea și întreținerea locuinței | 4,0 | 3,9 | 4,0 |
| 06 Sănătate | 4,6 | 5,1 | 3,7 |
| 07 Transport | 6,2 | 6,1 | 6,4 |
| 08 Comunicații | 4,8 | 5,3 | 3,8 |
| 09 Recreere și cultură | 4,5 | 5,2 | 3,4 |
| 10 Educație | 0,5 | 0,7 | 0,3 |
| 11 Hoteluri, cafenele și restaurante | 1,4 | 1,6 | 1,0 |
| 12 Diverse produse și servicii | 3,8 | 4,5 | 2,8 |

TABELUL 32.
NIVELUL ȘI STRUCTURA CHELTUIELILOR TOTALE DE CONSUM, PE REGIUNI ÎN ANUL 2014

| COD COICOP *** | Regiuni: | | | | | | | |
|--|----------------|----------------|------------------|-------------------------|----------------|----------------|----------------|---------------------|
| | Nord- Est | Sud- Est | Sud- Muntenia | Sud- Vest Oltenia | Vest | Nord- Vest | Centru | București- Ilfov |
| <i>- medii lunare pe o gospodărie, lei -</i> | | | | | | | | |
| 00 Cheltuieli totale de consum | 1449,76 | 1421,64 | 1564,87 | 1458,97 | 1810,40 | 1712,85 | 1666,78 | 2125,80 |
| <i>- procente -</i> | | | | | | | | |
| 01 Produse agroalimentare și băuturi nealcoolice | 44,3 | 40,8 | 38,2 | 40,1 | 41,4 | 41,4 | 40,9 | 34,2 |
| 02 Băuturi alcoolice, tutun | 7,4 | 7,0 | 8,0 | 9,2 | 8,3 | 6,4 | 8,3 | 7,8 |
| 03 Îmbrăcăminte și încălțăminte | 5,3 | 4,6 | 5,0 | 5,8 | 5,1 | 6,9 | 5,1 | 4,5 |
| 04 Locuință, apă, electricitate, gaze și alți combustibili | 15,6 | 19,4 | 17,8 | 17,3 | 17,1 | 15,1 | 15,5 | 19,6 |
| 05 Mobilier, dotarea și întreținerea locuinței | 3,9 | 3,8 | 4,2 | 4,0 | 3,9 | 4,5 | 4,2 | 3,3 |
| 06 Sănătate | 4,5 | 5,0 | 4,5 | 4,7 | 4,4 | 3,6 | 4,2 | 5,8 |
| 07 Transport | 5,1 | 5,4 | 8,8 | 5,3 | 5,1 | 6,7 | 6,0 | 6,4 |
| 08 Comunicații | 4,1 | 4,6 | 4,6 | 4,6 | 5,0 | 4,6 | 5,3 | 5,3 |
| 09 Recreere și cultură | 4,4 | 4,3 | 3,9 | 4,4 | 4,1 | 4,4 | 4,5 | 5,9 |
| 10 Educație | 0,5 | 0,5 | 0,4 | 0,1 | 0,4 | 0,5 | 0,5 | 1,0 |
| 11 Hoteluri, cafenele și restaurante | 1,3 | 1,1 | 1,3 | 0,9 | 1,4 | 1,5 | 1,3 | 1,9 |
| 12 Diverse produse și servicii | 3,6 | 3,5 | 3,3 | 3,6 | 3,8 | 4,4 | 4,2 | 4,3 |

TABELUL 33.
NIVELUL ȘI STRUCTURA CHELTUIELILOR TOTALE DE CONSUM,
DUPĂ MĂRIMEA GOSPODĂRIEI, ÎN ANUL 2014

| COD COICOP *** | Total gospodării | gospodării formate din: | | | | | |
|---|---------------------|-------------------------|---------------|---------------|---------------|---------------|----------------------------|
| | | 1 persoană | 2 persoane | 3 persoane | 4 persoane | 5 persoane | 6 persoane și mai multe |
| <i>- medii lunare pe o persoană, lei -</i> | | | | | | | |
| 00 Cheltuieli totale de consum | 613,97 | 902,03 | 746,80 | 661,43 | 531,42 | 453,89 | 334,73 |
| <i>- procente -</i> | | | | | | | |
| 01 Produse agroalimentare și băuturi nealcoolice | 40,0 | 41,5 | 39,1 | 37,3 | 40,0 | 42,5 | 49,4 |
| 02 Băuturi alcoolice, tutun | 7,7 | 6,2 | 7,9 | 8,1 | 7,5 | 8,7 | 7,8 |
| 03 Îmbrăcăminte și încălțăminte | 5,3 | 3,7 | 4,4 | 6,0 | 6,1 | 6,0 | 5,4 |
| 04 Locuință, apă, electricitate, gaze și alți combustibili | 17,2 | 22,3 | 18,9 | 16,2 | 15,0 | 14,3 | 14,1 |
| 05 Mobilier, dotarea și întreținerea locuinței | 4,0 | 3,8 | 4,5 | 4,0 | 3,6 | 3,8 | 3,1 |
| 06 Sănătate | 4,6 | 6,3 | 6,5 | 3,6 | 3,2 | 3,2 | 3,4 |
| 07 Transport | 6,2 | 3,0 | 5,2 | 7,2 | 8,5 | 6,2 | 5,3 |
| 08 Comunicații | 4,8 | 4,2 | 4,6 | 5,2 | 5,2 | 4,4 | 3,9 |
| 09 Recreere și cultură | 4,5 | 4,5 | 4,2 | 5,3 | 4,4 | 4,7 | 2,9 |
| 10 Educație | 0,5 | 0,1 | 0,2 | 0,6 | 0,8 | 1,2 | 0,7 |
| 11 Hoteluri, cafenele și restaurante | 1,4 | 1,1 | 0,8 | 1,8 | 1,8 | 1,8 | 1,0 |
| 12 Diverse produse și servicii | 3,8 | 3,3 | 3,7 | 4,7 | 3,9 | 3,2 | 3,0 |

TABELUL 34.
NIVELUL ȘI STRUCTURA CHELTUIELILOR TOTALE DE CONSUM,
DUPĂ NUMĂRUL COPIILOR SUB 18 ANI, ÎN ANUL 2014

| COD COICOP *** | Total gospodării | Gospodării fără copii sub 18 ani | Gospodării cu copii sub 18 ani | gospodării cu: | | | |
|---|---------------------|--|--------------------------------------|----------------|---------------|---------------|-------------------------|
| | | | | 1 copil | 2 copii | 3 copii | 4 copii și mai mulți |
| <i>- medii lunare pe o persoană, lei -</i> | | | | | | | |
| 00 Cheltuieli totale de consum | 613,97 | 672,81 | 518,36 | 612,08 | 499,25 | 344,89 | 267,46 |
| <i>- procente -</i> | | | | | | | |
| 01 Produse agroalimentare și băuturi nealcoolice | 40,0 | 39,5 | 41,1 | 38,0 | 41,7 | 51,7 | 60,8 |
| 02 Băuturi alcoolice, tutun | 7,7 | 8,2 | 6,8 | 7,4 | 6,4 | 5,7 | 3,9 |
| 03 Îmbrăcăminte și încălțăminte | 5,3 | 4,8 | 6,4 | 6,3 | 6,5 | 6,7 | 6,0 |
| 04 Locuință, apă, electricitate, gaze și alți combustibili | 17,2 | 18,3 | 14,8 | 15,6 | 14,3 | 11,4 | 12,0 |
| 05 Mobilier, dotarea și întreținerea locuinței | 4,0 | 4,1 | 3,6 | 3,8 | 3,6 | 3,1 | 3,0 |
| 06 Sănătate | 4,6 | 5,8 | 2,1 | 2,1 | 2,2 | 2,2 | 1,2 |
| 07 Transport | 6,2 | 5,3 | 8,1 | 7,6 | 9,7 | 5,2 | 4,0 |
| 08 Comunicații | 4,8 | 4,7 | 4,9 | 5,3 | 4,8 | 4,1 | 2,9 |
| 09 Recreere și cultură | 4,5 | 4,0 | 5,5 | 6,3 | 4,8 | 4,9 | 2,8 |
| 10 Educație | 0,5 | 0,3 | 1,0 | 0,9 | 1,1 | 0,8 | 0,4 |
| 11 Hoteluri, cafenele și restaurante | 1,4 | 1,3 | 1,6 | 2,0 | 1,3 | 1,3 | 0,5 |
| 12 Diverse produse și servicii | 3,8 | 3,7 | 4,1 | 4,7 | 3,6 | 2,9 | 2,5 |

TABELUL 35.
NIVELUL ȘI STRUCTURA CHELTUIELILOR TOTALE DE CONSUM,
DUPĂ NIVELUL DE INSTRUIRE AL CAPULUI GOSPODĂRIEI, ÎN ANUL 2014

| COD COICOP *** | Total gospodării | nivelul de instruire: | | |
|--|---------------------|-----------------------|----------------|----------------|
| | | Primar ¹⁾ | Secundar | Superior |
| <i>- medii lunare pe o gospodărie, lei -</i> | | | | |
| 00 Cheltuieli totale de consum | 1637,48 | 1015,16 | 1599,46 | 2490,77 |
| <i>- procente -</i> | | | | |
| 01 Produse agroalimentare și băuturi nealcoolice | 40,0 | 49,0 | 41,4 | 31,0 |
| 02 Băuturi alcoolice, tutun | 7,7 | 7,7 | 8,1 | 6,4 |
| 03 Îmbrăcăminte și încălțăminte | 5,3 | 3,5 | 5,0 | 7,0 |
| 04 Locuință, apă, electricitate, gaze și alți combustibili | 17,2 | 17,9 | 17,2 | 16,8 |
| 05 Mobilier, dotarea și întreținerea locuinței | 4,0 | 4,0 | 3,9 | 4,0 |
| 06 Sănătate | 4,6 | 6,5 | 4,5 | 4,1 |
| 07 Transport | 6,2 | 2,6 | 6,0 | 8,4 |
| 08 Comunicații | 4,8 | 3,0 | 4,8 | 5,4 |
| 09 Recreere și cultură | 4,5 | 2,9 | 3,9 | 7,8 |
| 10 Educație | 0,5 | 0,1 | 0,5 | 1,0 |
| 11 Hoteluri, cafenele și restaurante | 1,4 | 0,7 | 1,1 | 2,6 |
| 12 Diverse produse și servicii | 3,8 | 2,1 | 3,6 | 5,5 |

¹⁾ Inclusiv fără școală absolvită

TABELUL 36.
NIVELUL ȘI STRUCTURA CHELTUIELILOR TOTALE DE CONSUM,
DUPĂ VÂRSTA CAPULUI GOSPODĂRIEI, ÎN ANUL 2014

| COD COICOP *** | Total gospodării | vârsta capului gospodăriei: | | | | |
|--|---------------------|-----------------------------|----------------|----------------|----------------|--------------------|
| | | 15 – 24 ani | 25 – 34 ani | 35 – 49 ani | 50 – 64 ani | 65 ani și peste |
| <i>- medii lunare pe o gospodărie, lei -</i> | | | | | | |
| 00 Cheltuieli totale de consum | 1637,48 | 1523,38 | 1827,53 | 1925,33 | 1695,70 | 1266,04 |
| <i>- procente -</i> | | | | | | |
| 01 Produse agroalimentare și băuturi nealcoolice | 40,0 | 31,8 | 36,3 | 39,5 | 39,9 | 43,0 |
| 02 Băuturi alcoolice, tutun | 7,7 | 7,7 | 8,7 | 7,6 | 8,7 | 6,1 |
| 03 Îmbrăcăminte și încălțăminte | 5,3 | 6,0 | 6,1 | 6,3 | 5,0 | 3,9 |
| 04 Locuință, apă, electricitate, gaze și alți combustibili | 17,2 | 25,4 | 18,8 | 15,3 | 16,8 | 19,0 |
| 05 Mobilier, dotarea și întreținerea locuinței | 4,0 | 3,1 | 3,7 | 3,6 | 3,9 | 4,6 |
| 06 Sănătate | 4,6 | 1,5 | 2,0 | 2,3 | 5,0 | 8,7 |
| 07 Transport | 6,2 | 4,2 | 6,8 | 8,0 | 6,4 | 3,4 |
| 08 Comunicații | 4,8 | 5,5 | 5,1 | 5,1 | 4,9 | 3,8 |
| 09 Recreere și cultură | 4,5 | 5,3 | 5,5 | 5,6 | 3,8 | 3,6 |
| 10 Educație | 0,5 | 2,7 | 0,2 | 1,0 | 0,4 | 0,2 |
| 11 Hoteluri, cafenele și restaurante | 1,4 | 2,6 | 2,0 | 1,7 | 1,2 | 0,7 |
| 12 Diverse produse și servicii | 3,8 | 4,2 | 4,8 | 4,0 | 4,0 | 3,0 |

TABELUL 37.
NIVELUL ȘI STRUCTURA CHELTUIELILOR TOTALE DE CONSUM,
DUPĂ SEXUL CAPULUI GOSPODĂRIEI, ÎN ANUL 2014

| COD COICOP *** | Total gospodării | sexul capului gospodăriei: | |
|--|---------------------|----------------------------|----------------|
| | | Masculin | Feminin |
| <i>- medii lunare pe o gospodărie, lei -</i> | | | |
| 00 Cheltuieli totale de consum | 1637,48 | 1783,29 | 1269,54 |
| <i>- procente -</i> | | | |
| 01 Produse agroalimentare și băuturi nealcoolice | 40,0 | 39,5 | 41,6 |
| 02 Băuturi alcoolice, tutun | 7,7 | 8,2 | 6,0 |
| 03 Îmbrăcăminte și încălțăminte | 5,3 | 5,4 | 4,6 |
| 04 Locuință, apă, electricitate, gaze și alți combustibili | 17,2 | 16,6 | 19,4 |
| 05 Mobilier, dotarea și întreținerea locuinței | 4,0 | 3,9 | 4,1 |
| 06 Sănătate | 4,6 | 4,3 | 5,8 |
| 07 Transport | 6,2 | 6,8 | 4,1 |
| 08 Comunicații | 4,8 | 4,8 | 4,7 |
| 09 Recreere și cultură | 4,5 | 4,6 | 4,4 |
| 10 Educație | 0,5 | 0,6 | 0,4 |
| 11 Hoteluri, cafenele și restaurante | 1,4 | 1,4 | 1,2 |
| 12 Diverse produse și servicii | 3,8 | 3,9 | 3,7 |

TABELUL 38.
NIVELUL ȘI STRUCTURA CHELTUIELILOR TOTALE DE CONSUM, PE DECILE, ÎN ANUL 2014

| COD COICOP *** | Decila 1 | Decila 2 | Decila 3 | Decila 4 | Decila 5 |
|--|-----------------|-----------------|-----------------|-----------------|-----------------|
| <i>- medii lunare pe o gospodărie, lei -</i> | | | | | |
| 00 Cheltuieli totale de consum | 1127,16 | 1153,60 | 1256,73 | 1398,00 | 1391,15 |
| <i>- procente -</i> | | | | | |
| 01 Produse agroalimentare și băuturi nealcoolice | 58,0 | 51,4 | 48,1 | 44,5 | 43,4 |
| 02 Băuturi alcoolice, tutun | 8,2 | 8,3 | 7,7 | 7,5 | 7,1 |
| 03 Îmbrăcăminte și încălțăminte | 3,9 | 4,3 | 4,1 | 4,4 | 4,5 |
| 04 Locuință, apă, electricitate, gaze și alți combustibili | 12,4 | 15,4 | 17,1 | 18,1 | 18,5 |
| 05 Mobilier, dotarea și întreținerea locuinței | 3,0 | 3,3 | 3,5 | 3,8 | 3,9 |
| 06 Sănătate | 2,2 | 3,6 | 3,8 | 4,5 | 5,3 |
| 07 Transport | 3,1 | 3,2 | 4,3 | 4,4 | 4,6 |
| 08 Comunicații | 3,2 | 3,8 | 4,2 | 4,5 | 4,7 |
| 09 Recreere și cultură | 3,2 | 3,4 | 3,3 | 3,7 | 3,6 |
| 10 Educație | 0,1 | 0,1 | 0,4 | 0,4 | 0,5 |
| 11 Hoteluri, cafenele și restaurante | 0,7 | 0,8 | 0,8 | 1,1 | 1,0 |
| 12 Diverse produse și servicii | 2,0 | 2,4 | 2,7 | 3,1 | 2,9 |

| Decila 6 | Decila 7 | Decila 8 | Decila 9 | Decila 10 | COD COICOP *** |
|--|----------------|----------------|----------------|----------------|--|
| <i>- medii lunare pe o gospodărie, lei -</i> | | | | | |
| 1619,45 | 1722,14 | 1993,35 | 2109,16 | 2603,39 | 00 Cheltuieli totale de consum |
| <i>- procente -</i> | | | | | |
| 40,3 | 38,2 | 35,3 | 34,0 | 28,5 | 01 Produse agroalimentare și băuturi nealcoolice |
| 7,6 | 7,7 | 7,9 | 7,7 | 7,7 | 02 Băuturi alcoolice, tutun |
| 5,2 | 5,1 | 5,6 | 5,7 | 7,3 | 03 Îmbrăcăminte și încălțăminte |
| 18,3 | 18,5 | 17,3 | 17,8 | 16,7 | 04 Locuință, apă, electricitate, gaze și alți combustibili |
| 3,7 | 4,4 | 4,4 | 4,2 | 4,3 | 05 Mobilier, dotarea și întreținerea locuinței |
| 5,2 | 5,4 | 5,3 | 5,1 | 4,4 | 06 Sănătate |
| 5,3 | 6,2 | 9,1 | 7,8 | 8,8 | 07 Transport |
| 5,0 | 5,1 | 5,0 | 5,3 | 5,2 | 08 Comunicații |
| 3,9 | 3,9 | 4,5 | 5,2 | 7,4 | 09 Recreere și cultură |
| 0,7 | 0,6 | 0,5 | 0,5 | 1,0 | 10 Educație |
| 1,1 | 1,1 | 1,2 | 1,6 | 2,9 | 11 Hoteluri, cafenele și restaurante |
| 3,7 | 3,8 | 3,9 | 5,1 | 5,8 | 12 Diverse produse și servicii |

TABELUL 39.
NIVELUL ȘI STRUCTURA CHELTUIELILOR TOTALE DE CONSUM, ÎN ANUL 2014

| | Cheltuieli totale de consum | din care, (%) pentru: | | |
|--|---|-----------------------|-------------------------|----------------------|
| | | consumul alimentar | mărfuri nealimentare | plata serviciilor |
| | <i>medii lunare pe persoană - lei -</i> | | | |
| TOTAL | 613,97 | 43,4 | 30,2 | 26,4 |
| Statutul ocupațional al capului gospodăriei: | | | | |
| din care: | | | | |
| • Salariat | 713,09 | 39,2 | 31,6 | 29,2 |
| • Lucrător pe cont propriu în activități neagricole | 466,23 | 46,9 | 29,7 | 23,4 |
| • Agricultor | 401,06 | 57,2 | 27,9 | 14,9 |
| • Șomer | 441,93 | 46,9 | 24,7 | 28,4 |
| • Pensionar | 620,11 | 45,3 | 29,6 | 25,1 |
| URBAN | 717,67 | 39,6 | 29,2 | 31,2 |
| Statutul ocupațional al capului gospodăriei: | | | | |
| din care: | | | | |
| • Salariat | 766,69 | 38,1 | 30,3 | 31,6 |
| • Lucrător pe cont propriu în activități neagricole | 536,93 | 42,6 | 28,7 | 28,7 |
| • Agricultor | 494,83 | 51,0 | 29,5 | 19,5 |
| • Șomer | 494,17 | 43,6 | 25,0 | 31,4 |
| • Pensionar | 710,62 | 41,4 | 28,1 | 30,5 |
| RURAL | 492,86 | 49,8 | 32,0 | 18,2 |
| Statutul ocupațional al capului gospodăriei: | | | | |
| din care: | | | | |
| • Salariat | 577,82 | 43,1 | 36,1 | 20,8 |
| • Lucrător pe cont propriu în activități neagricole | 410,41 | 51,4 | 30,7 | 17,9 |
| • Agricultor | 395,48 | 57,7 | 27,8 | 14,5 |
| • Șomer | 343,48 | 55,9 | 23,8 | 20,3 |
| • Pensionar | 532,07 | 50,3 | 31,7 | 18,0 |
| REGIUNI | | | | |
| • Nord-Est | 540,77 | 48,2 | 28,5 | 23,3 |
| • Sud-Est | 542,70 | 43,4 | 30,1 | 26,5 |
| • Sud-Muntenia | 574,04 | 41,7 | 33,6 | 24,7 |
| • Sud-Vest Oltenia | 549,43 | 45,2 | 30,6 | 24,2 |
| • Vest | 683,08 | 43,9 | 29,6 | 26,5 |
| • Nord-Vest | 627,08 | 44,9 | 31,7 | 23,4 |
| • Centru | 617,16 | 44,2 | 28,9 | 26,9 |
| • București-Ilfov | 834,96 | 37,3 | 28,6 | 34,1 |

TABELUL 39.
NIVELUL ȘI STRUCTURA CHELTUIELILOR TOTALE DE CONSUM, ÎN ANUL 2014 (continuare)

| | Cheltuieli totale de consum <i>medii lunare pe persoană - lei -</i> | din care, (%) pentru: | | |
|--|--|-----------------------|-------------------------|----------------------|
| | | consumul alimentar | mărfuri nealimentare | plata serviciilor |
| VÂRSTA CAPULUI GOSPODĂRIEI | | | | |
| • 15 – 24 ani | 871,42 | 35,6 | 26,0 | 38,4 |
| • 25 – 34 ani | 694,68 | 40,2 | 30,8 | 29,0 |
| • 35 – 49 ani | 574,99 | 42,9 | 30,3 | 26,8 |
| • 50 – 64 ani | 623,09 | 43,4 | 30,5 | 26,1 |
| • 65 ani și peste | 615,09 | 46,1 | 29,6 | 24,3 |
| MĂRIMEA GOSPODĂRIEI | | | | |
| • 1 persoană | 902,03 | 44,6 | 25,9 | 29,5 |
| • 2 persoane | 746,80 | 42,4 | 30,3 | 27,3 |
| • 3 persoane | 661,43 | 40,9 | 31,6 | 27,5 |
| • 4 persoane | 531,42 | 43,4 | 31,3 | 25,3 |
| • 5 persoane | 453,89 | 46,4 | 30,9 | 22,7 |
| • 6 persoane și mai multe | 334,73 | 52,6 | 28,1 | 19,3 |
| NUMĂRUL COPIILOR SUB 18 ANI | | | | |
| • Fără copii sub 18 ani | 672,81 | 42,9 | 30,3 | 26,8 |
| • Cu copii sub 18 ani | 518,36 | 44,4 | 30,0 | 25,6 |
| - 1 copil | 612,08 | 41,5 | 30,4 | 28,1 |
| - 2 copii | 499,25 | 44,8 | 31,3 | 23,9 |
| - 3 copii | 344,89 | 54,5 | 25,4 | 20,1 |
| - 4 copii și mai mulți | 267,46 | 62,9 | 21,5 | 15,6 |
| DECILE | | | | |
| • D 1 | 276,97 | 62,3 | 21,5 | 16,2 |
| • D 2 | 392,24 | 55,5 | 25,6 | 18,9 |
| • D 3 | 454,62 | 51,6 | 27,0 | 21,4 |
| • D 4 | 523,59 | 48,0 | 28,9 | 23,1 |
| • D 5 | 579,82 | 46,4 | 28,4 | 25,2 |
| • D 6 | 640,04 | 43,3 | 30,0 | 26,7 |
| • D 7 | 697,97 | 41,1 | 31,3 | 27,6 |
| • D 8 | 805,37 | 38,2 | 33,8 | 28,0 |
| • D 9 | 911,60 | 37,0 | 32,6 | 30,4 |
| • D 10 | 1276,14 | 32,6 | 33,9 | 33,5 |
| NIVELUL DE INSTRUIRE AL CAPULUI GOSPODĂRIEI | | | | |
| • Primar ¹⁾ | 431,93 | 52,7 | 28,8 | 18,5 |
| • Secundar | 583,27 | 44,7 | 29,8 | 25,5 |
| • Superior | 988,85 | 34,5 | 32,3 | 33,2 |
| SEXUL CAPULUI GOSPODĂRIEI | | | | |
| • Masculin | 608,57 | 43,2 | 30,9 | 25,9 |
| • Feminin | 633,92 | 44,2 | 27,6 | 28,2 |

¹⁾ Inclusiv fără școală absolvită

TABELUL 40.
NIVELUL ȘI STRUCTURA CHELTUIELILOR BĂNEȘTI DE CONSUM, ÎN ANUL 2014

| | Cheltuieli bănești de consum <i>medii lunare pe persoană - lei -</i> | din care, (%) pentru: | | |
|--|---|-----------------------|-------------------------|----------------------|
| | | consumul alimentar | mărfuri nealimentare | plata serviciilor |
| TOTAL | 532,26 | 34,7 | 34,8 | 30,5 |
| Statutul ocupațional al capului gospodăriei: | | | | |
| din care: | | | | |
| • Salariat | 648,18 | 33,1 | 34,8 | 32,1 |
| • Lucrător pe cont propriu în activități neagricole | 393,87 | 37,1 | 35,2 | 27,7 |
| • Agricultor | 274,92 | 37,6 | 40,7 | 21,7 |
| • Șomer | 377,74 | 37,9 | 28,9 | 33,2 |
| • Pensionar | 528,75 | 35,9 | 34,7 | 29,4 |
| URBAN | 662,00 | 34,5 | 31,7 | 33,8 |
| Statutul ocupațional al capului gospodăriei: | | | | |
| din care: | | | | |
| • Salariat | 714,86 | 33,6 | 32,5 | 33,9 |
| • Lucrător pe cont propriu în activități neagricole | 480,70 | 35,9 | 32,1 | 32,0 |
| • Agricultor | 369,86 | 34,4 | 39,5 | 26,1 |
| • Șomer | 440,54 | 36,8 | 28,0 | 35,2 |
| • Pensionar | 650,58 | 36,0 | 30,6 | 33,4 |
| RURAL | 380,73 | 35,1 | 41,3 | 23,6 |
| Statutul ocupațional al capului gospodăriei: | | | | |
| din care: | | | | |
| • Salariat | 479,91 | 31,4 | 43,5 | 25,1 |
| • Lucrător pe cont propriu în activități neagricole | 325,33 | 38,6 | 38,8 | 22,6 |
| • Agricultor | 269,26 | 37,9 | 40,7 | 21,4 |
| • Șomer | 259,38 | 41,6 | 31,5 | 26,9 |
| • Pensionar | 410,25 | 35,6 | 41,0 | 23,4 |
| REGIUNI | | | | |
| • Nord-Est | 446,29 | 37,2 | 34,6 | 28,2 |
| • Sud-Est | 472,07 | 35,0 | 34,6 | 30,4 |
| • Sud-Muntenia | 498,14 | 32,8 | 38,7 | 28,5 |
| • Sud-Vest Oltenia | 442,35 | 31,9 | 38,0 | 30,1 |
| • Vest | 598,40 | 36,0 | 33,8 | 30,2 |
| • Nord-Vest | 528,47 | 34,6 | 37,6 | 27,8 |
| • Centru | 538,43 | 36,0 | 33,2 | 30,8 |
| • București-Ilfov | 792,49 | 33,9 | 30,1 | 36,0 |

TABELUL 40.
NIVELUL ȘI STRUCTURA CHELTUIELILOR BĂNEȘTI DE CONSUM, ÎN ANUL 2014 (continuare)

| | Cheltuieli bănești de consum <i>medii lunare pe persoană - lei -</i> | din care, (%) pentru: | | |
|--|---|-----------------------|-------------------------|----------------------|
| | | consumul alimentar | mărfuri nealimentare | plata serviciilor |
| VÂRSTA CAPULUI GOSPODĂRIEI | | | | |
| • 15 – 24 ani | 793,48 | 29,4 | 28,5 | 42,1 |
| • 25 – 34 ani | 625,03 | 33,5 | 34,3 | 32,2 |
| • 35 – 49 ani | 501,72 | 34,6 | 34,7 | 30,7 |
| • 50 – 64 ani | 539,88 | 34,7 | 35,2 | 30,1 |
| • 65 ani și peste | 517,63 | 35,9 | 35,2 | 28,9 |
| MĂRIMEA GOSPODĂRIEI | | | | |
| • 1 persoană | 785,69 | 36,4 | 29,7 | 33,9 |
| • 2 persoane | 654,41 | 34,2 | 34,6 | 31,2 |
| • 3 persoane | 587,47 | 33,5 | 35,5 | 31,0 |
| • 4 persoane | 459,31 | 34,6 | 36,1 | 29,3 |
| • 5 persoane | 373,71 | 34,9 | 37,5 | 27,6 |
| • 6 persoane și mai multe | 264,88 | 40,1 | 35,5 | 24,4 |
| NUMĂRUL COPIILOR SUB 18 ANI | | | | |
| • Fără copii sub 18 ani | 584,73 | 34,4 | 34,8 | 30,8 |
| • Cu copii sub 18 ani | 446,99 | 35,5 | 34,8 | 29,7 |
| - 1 copil | 541,68 | 33,9 | 34,3 | 31,8 |
| - 2 copii | 427,08 | 35,5 | 36,6 | 27,9 |
| - 3 copii | 272,14 | 42,3 | 32,2 | 25,5 |
| - 4 copii și mai mulți | 195,66 | 49,3 | 29,4 | 21,3 |
| DECILE | | | | |
| • D 1 | 192,94 | 45,9 | 30,8 | 23,3 |
| • D 2 | 295,71 | 41,0 | 33,9 | 25,1 |
| • D 3 | 362,52 | 39,4 | 33,8 | 26,8 |
| • D 4 | 434,50 | 37,3 | 34,9 | 27,8 |
| • D 5 | 495,51 | 37,3 | 33,2 | 29,5 |
| • D 6 | 559,68 | 35,2 | 34,3 | 30,5 |
| • D 7 | 623,43 | 34,0 | 35,1 | 30,9 |
| • D 8 | 734,64 | 32,3 | 37,0 | 30,7 |
| • D 9 | 841,67 | 31,7 | 35,4 | 32,9 |
| • D 10 | 1210,11 | 28,9 | 35,8 | 35,3 |
| NIVELUL DE INSTRUIRE AL CAPULUI GOSPODĂRIEI | | | | |
| • Primar ¹⁾ | 336,61 | 39,3 | 36,9 | 23,8 |
| • Secundar | 500,12 | 35,5 | 34,8 | 29,7 |
| • Superior | 929,40 | 30,3 | 34,4 | 35,3 |
| SEXUL CAPULUI GOSPODĂRIEI | | | | |
| • Masculin | 527,00 | 34,4 | 35,7 | 29,9 |
| • Feminin | 551,69 | 35,8 | 31,7 | 32,5 |

¹⁾ Inclusiv fără școală absolvită

TABELUL 41.
CUMPĂRAREA DE PRODUSE AGROALIMENTARE ȘI BĂUTURI ALCOOLICE,
PE CATEGORII DE GOSPODĂRII, ÎN ANUL 2014

| | U. M. | Total gospodării | | Salariați | | Lucrători pe cont propriu în activități neagricole | |
|---|-------|------------------|-----------------|-----------|-----------------|--|-----------------|
| | | Cantitate | Valoare - lei - | Cantitate | Valoare - lei - | Cantitate | Valoare - lei - |
| Total cumpărări | | | 195,35 | | 221,82 | | 156,63 |
| din care, pentru: | | | | | | | |
| <i>Cereale și produse din cereale, total</i> | kg | 10,011 | 36,85 | 9,754 | 37,93 | 9,497 | 34,32 |
| din care: | | | | | | | |
| - pâine și produse de franzelărie | kg | 7,577 | 26,33 | 7,505 | 26,84 | 7,483 | 25,69 |
| - mălai | kg | 0,323 | 0,92 | 0,275 | 0,83 | 0,335 | 0,88 |
| - făină | kg | 0,558 | 1,36 | 0,526 | 1,34 | 0,419 | 1,04 |
| - paste făinoase | kg | 0,250 | 1,80 | 0,241 | 1,81 | 0,203 | 1,35 |
| - orez | kg | 0,399 | 2,21 | 0,362 | 2,02 | 0,322 | 1,80 |
| <i>Carne proaspătă, total</i> | kg | 2,227 | 31,28 | 2,523 | 37,15 | 1,774 | 23,54 |
| din care: | | | | | | | |
| - de bovine | kg | 0,199 | 3,83 | 0,221 | 4,42 | 0,137 | 2,48 |
| - de porcine | kg | 0,717 | 12,20 | 0,881 | 15,22 | 0,541 | 9,09 |
| - de pasăre | kg | 1,107 | 12,49 | 1,211 | 14,52 | 0,894 | 9,39 |
| <i>Preparate din carne</i> | kg | 0,805 | 16,16 | 0,891 | 18,81 | 0,683 | 13,27 |
| <i>Conserve din carne și carne cu legume</i> | kg | 0,043 | 0,77 | 0,042 | 0,77 | 0,039 | 0,69 |
| <i>Pește, produse din pește și conserve din pește</i> | kg | 0,571 | 7,29 | 0,558 | 7,82 | 0,436 | 5,18 |
| <i>Lapte, total</i> | l | 4,101 | 14,25 | 4,481 | 16,71 | 3,358 | 11,52 |
| <i>Brânzeturi și smântână</i> | kg | 0,958 | 14,56 | 1,054 | 16,99 | 0,683 | 10,08 |
| din care: | | | | | | | |
| - brânză de vacă (telemea) | kg | 0,314 | 4,43 | 0,330 | 4,85 | 0,246 | 3,25 |
| - brânză de oaie | kg | 0,167 | 2,95 | 0,172 | 3,20 | 0,124 | 2,16 |
| - brânză proaspătă de vacă | kg | 0,169 | 2,10 | 0,163 | 2,07 | 0,095 | 1,08 |
| - smântână, frișcă | kg | 0,197 | 2,11 | 0,232 | 2,52 | 0,139 | 1,45 |
| - cașcaval | kg | 0,078 | 2,30 | 0,118 | 3,52 | 0,053 | 1,55 |
| <i>Ouă</i> | buc. | 6,718 | 3,35 | 8,100 | 4,06 | 6,115 | 3,08 |
| <i>Grăsimi, total</i> | kg | 1,029 | 7,89 | 1,016 | 8,34 | 0,845 | 6,32 |
| din care: | | | | | | | |
| - ulei de porumb, floarea-soarelui, soia | kg | 0,925 | 4,95 | 0,903 | 4,86 | 0,743 | 4,01 |
| - margarină | kg | 0,102 | 1,08 | 0,087 | 0,95 | 0,089 | 0,94 |
| - unt | kg | 0,047 | 1,31 | 0,063 | 1,77 | 0,030 | 0,82 |

- medii lunare pe o persoană -

| Agricultori | | Șomeri | | Pensionari | | U. M. | |
|-------------|--------------------|-----------|--------------------|------------|--------------------|-------|---|
| Cantitate | Valoare - lei - | Cantitate | Valoare - lei - | Cantitate | Valoare - lei - | | |
| | 110,00 | | 150,79 | | 206,32 | | Total cumpărări din care, pentru: |
| 8,506 | 29,09 | 9,313 | 33,00 | 10,951 | 39,13 | kg | <i>Cereale și produse din cereale, total</i> din care: |
| 6,355 | 21,38 | 7,381 | 24,95 | 8,087 | 27,64 | kg | - pâine și produse de franzelărie |
| 0,278 | 0,62 | 0,254 | 0,73 | 0,398 | 1,15 | kg | - mălai |
| 0,419 | 0,88 | 0,506 | 1,18 | 0,678 | 1,65 | kg | - făină |
| 0,223 | 1,50 | 0,206 | 1,42 | 0,283 | 2,01 | kg | - paste făinoase |
| 0,362 | 2,00 | 0,314 | 1,66 | 0,481 | 2,66 | kg | - orez |
| 1,107 | 13,16 | 1,825 | 23,24 | 2,402 | 33,18 | kg | <i>Carne proaspătă, total</i> din care: |
| 0,081 | 1,45 | 0,101 | 1,91 | 0,238 | 4,49 | kg | - de bovine |
| 0,277 | 4,50 | 0,541 | 9,16 | 0,734 | 12,33 | kg | - de porcine |
| 0,653 | 6,05 | 1,003 | 10,22 | 1,193 | 13,19 | kg | - de pasăre |
| 0,567 | 9,77 | 0,688 | 12,76 | 0,821 | 16,19 | kg | <i>Preparate din carne</i> |
| 0,028 | 0,52 | 0,061 | 1,08 | 0,043 | 0,78 | kg | <i>Conserve din carne și carne cu legume</i> |
| 0,427 | 4,59 | 0,451 | 5,34 | 0,679 | 8,27 | kg | <i>Pește, produse din pește și conserve din pește</i> |
| 1,821 | 5,15 | 3,274 | 12,20 | 4,635 | 15,13 | l | <i>Lapte, total</i> |
| 0,413 | 5,45 | 0,672 | 9,78 | 1,118 | 16,23 | kg | <i>Brânzeturi și smântână</i> din care: |
| 0,131 | 1,65 | 0,259 | 3,47 | 0,375 | 5,19 | kg | - brânză de vacă (telemea) |
| 0,099 | 1,50 | 0,090 | 1,58 | 0,203 | 3,50 | kg | - brânză de oaie |
| 0,088 | 0,99 | 0,113 | 1,43 | 0,224 | 2,76 | kg | - brânză proaspătă de vacă |
| 0,067 | 0,69 | 0,132 | 1,34 | 0,219 | 2,33 | kg | - smântână, frișcă |
| 0,013 | 0,36 | 0,053 | 1,47 | 0,061 | 1,78 | kg | - cașcaval |
| 1,799 | 0,90 | 6,339 | 3,03 | 6,854 | 3,41 | buc. | <i>Ouă</i> |
| 0,823 | 5,47 | 0,859 | 5,99 | 1,172 | 8,71 | kg | <i>Grăsimi, total</i> din care: |
| 0,760 | 4,03 | 0,769 | 3,98 | 1,063 | 5,69 | kg | - ulei de porumb, floarea-soarelui, soia |
| 0,103 | 1,03 | 0,092 | 0,89 | 0,122 | 1,30 | kg | - margarină |
| 0,011 | 0,29 | 0,028 | 0,76 | 0,047 | 1,27 | kg | - unt |

TABELUL 41.
CUMPĂRAREA DE PRODUSE AGROALIMENTARE ȘI BĂUTURI ALCOOLICE,
PE CATEGORII DE GOSPODĂRII, ÎN ANUL 2014 (continuare)

| | U. M. | Total gospodării | | Salariați | | Lucrători pe cont propriu în activități neagricole | |
|--|-----------|------------------|-----------------|--------------|-----------------|--|-----------------|
| | | Cantitate | Valoare - lei - | Cantitate | Valoare - lei - | Cantitate | Valoare - lei - |
| <i>Fructe, total din care:</i> | <i>kg</i> | <i>2,750</i> | <i>11,66</i> | <i>3,217</i> | <i>14,16</i> | <i>1,955</i> | <i>8,31</i> |
| - mere și pere | kg | 1,003 | 2,90 | 1,118 | 3,33 | 0,724 | 2,09 |
| - vișine și cireșe | kg | 0,065 | 0,41 | 0,086 | 0,56 | 0,056 | 0,31 |
| - caise și piersici | kg | 0,128 | 0,53 | 0,172 | 0,70 | 0,076 | 0,33 |
| - prune | kg | 0,091 | 0,23 | 0,111 | 0,29 | 0,055 | 0,13 |
| - struguri | kg | 0,254 | 0,85 | 0,256 | 1,06 | 0,090 | 0,37 |
| - căpșuni, zmeură | kg | 0,062 | 0,42 | 0,080 | 0,55 | 0,038 | 0,25 |
| - nuci în coajă | kg | 0,016 | 0,14 | 0,020 | 0,18 | 0,010 | 0,08 |
| - banane | kg | 0,416 | 2,27 | 0,524 | 2,85 | 0,375 | 2,01 |
| - portocale, mandarine, lămâi | kg | 0,523 | 2,25 | 0,611 | 2,64 | 0,403 | 1,63 |
| <i>Pepeni verzi și galbeni</i> | <i>kg</i> | <i>0,587</i> | <i>0,73</i> | <i>0,688</i> | <i>0,88</i> | <i>0,425</i> | <i>0,55</i> |
| <i>Fasole boabe și alte leguminoase pentru boabe</i> | <i>kg</i> | <i>0,177</i> | <i>1,73</i> | <i>0,157</i> | <i>1,56</i> | <i>0,155</i> | <i>1,45</i> |
| <i>Cartofi</i> | <i>kg</i> | <i>2,187</i> | <i>3,50</i> | <i>2,256</i> | <i>3,69</i> | <i>1,968</i> | <i>2,98</i> |
| <i>Legume și conserve din legume în echivalent legume proaspete, total din care:</i> | <i>kg</i> | <i>4,563</i> | <i>13,81</i> | <i>4,948</i> | <i>16,14</i> | <i>3,643</i> | <i>10,22</i> |
| - varză și conopidă | kg | 1,003 | 1,40 | 0,922 | 1,40 | 0,966 | 1,22 |
| - tomate (pătlăgele roșii) | kg | 0,770 | 3,23 | 0,904 | 3,88 | 0,570 | 2,47 |
| - ardei și gogoșari | kg | 0,361 | 1,58 | 0,417 | 1,89 | 0,241 | 1,03 |
| - fasole verde | kg | 0,062 | 0,30 | 0,074 | 0,36 | 0,030 | 0,14 |
| - morcovi și alte rădăcinoase comestibile | kg | 0,560 | 1,86 | 0,635 | 2,19 | 0,384 | 1,21 |
| - ceapă uscată | kg | 0,508 | 1,06 | 0,537 | 1,14 | 0,432 | 0,88 |
| - bulion | kg | 0,108 | 0,92 | 0,109 | 0,93 | 0,107 | 0,90 |
| - conserve din legume | kg | 0,025 | 0,21 | 0,029 | 0,25 | 0,022 | 0,18 |
| <i>Zahăr</i> | <i>kg</i> | <i>0,812</i> | <i>3,07</i> | <i>0,774</i> | <i>2,87</i> | <i>0,650</i> | <i>2,50</i> |
| <i>Dulceață, gem, compot, jeleuri</i> | <i>kg</i> | <i>0,014</i> | <i>0,16</i> | <i>0,016</i> | <i>0,19</i> | <i>0,013</i> | <i>0,15</i> |
| <i>Ciocolată, bomboane, rahat și alte produse zaharoase</i> | <i>kg</i> | <i>0,202</i> | <i>4,00</i> | <i>0,236</i> | <i>5,17</i> | <i>0,198</i> | <i>3,73</i> |
| <i>Înghețată</i> | <i>kg</i> | <i>0,046</i> | <i>0,71</i> | <i>0,064</i> | <i>1,01</i> | <i>0,026</i> | <i>0,38</i> |
| <i>Miere de albine</i> | <i>kg</i> | <i>0,048</i> | <i>1,08</i> | <i>0,053</i> | <i>1,22</i> | <i>0,029</i> | <i>0,65</i> |
| <i>Cafea, ceai, cacao</i> | <i>kg</i> | <i>0,156</i> | <i>6,05</i> | <i>0,178</i> | <i>7,04</i> | <i>0,123</i> | <i>4,78</i> |
| <i>Apă minerală și alte băuturi nealcoolice</i> | <i>l</i> | <i>4,110</i> | <i>6,39</i> | <i>5,252</i> | <i>8,06</i> | <i>3,004</i> | <i>4,82</i> |
| <i>Băuturi alcoolice, total din care:</i> | <i>l</i> | <i>1,284</i> | <i>6,29</i> | <i>1,426</i> | <i>7,37</i> | <i>1,115</i> | <i>5,35</i> |
| - vin | l | 0,194 | 1,46 | 0,213 | 1,82 | 0,180 | 1,26 |
| - bere | l | 1,040 | 3,73 | 1,168 | 4,38 | 0,884 | 3,06 |
| - țuică și rachiuuri naturale | l | 0,033 | 0,58 | 0,024 | 0,45 | 0,035 | 0,57 |

- medii lunare pe o persoană -

| Agricultori | | Șomeri | | Pensionari | | U. M. | |
|-------------|--------------------|-----------|--------------------|------------|--------------------|-------|--|
| Cantitate | Valoare - lei - | Cantitate | Valoare - lei - | Cantitate | Valoare - lei - | | |
| 1,381 | 5,28 | 1,839 | 7,51 | 2,934 | 12,05 | kg | <i>Fructe, total din care:</i> |
| 0,510 | 1,29 | 0,799 | 2,23 | 1,110 | 3,17 | kg | - mere și pere |
| 0,010 | 0,06 | 0,041 | 0,25 | 0,065 | 0,39 | kg | - vișine și cireșe |
| 0,030 | 0,13 | 0,068 | 0,27 | 0,127 | 0,53 | kg | - caise și piersici |
| 0,023 | 0,06 | 0,046 | 0,12 | 0,103 | 0,25 | kg | - prune |
| 0,209 | 0,37 | 0,066 | 0,32 | 0,323 | 0,91 | kg | - struguri |
| 0,023 | 0,13 | 0,041 | 0,29 | 0,063 | 0,41 | kg | - căpșuni, zmeură |
| 0,002 | 0,01 | 0,012 | 0,09 | 0,019 | 0,16 | kg | - nuci în coajă |
| 0,219 | 1,23 | 0,300 | 1,66 | 0,381 | 2,09 | kg | - banane |
| 0,280 | 1,20 | 0,352 | 1,43 | 0,548 | 2,40 | kg | - portocale, mandarine, lămâi |
| 0,422 | 0,48 | 0,386 | 0,43 | 0,592 | 0,72 | kg | <i>Pepeni verzi și galbeni</i> |
| 0,130 | 1,18 | 0,192 | 1,82 | 0,218 | 2,14 | kg | <i>Fasole boabe și alte leguminoase pentru boabe</i> |
| 1,419 | 2,10 | 2,232 | 3,63 | 2,389 | 3,81 | kg | <i>Cartofi</i> |
| 2,441 | 5,72 | 3,696 | 10,40 | 5,113 | 14,93 | kg | <i>Legume și conserve din legume în echivalent legume proaspete, total din care:</i> |
| 0,827 | 0,97 | 0,780 | 1,02 | 1,200 | 1,62 | kg | - varză și conopidă |
| 0,401 | 1,63 | 0,585 | 2,18 | 0,798 | 3,28 | kg | - tomate (pătlăgele roșii) |
| 0,160 | 0,63 | 0,250 | 0,95 | 0,404 | 1,73 | kg | - ardei și gogoșari |
| 0,013 | 0,06 | 0,082 | 0,38 | 0,068 | 0,33 | kg | - fasole verde |
| 0,198 | 0,51 | 0,444 | 1,40 | 0,640 | 2,10 | kg | - morcovi și alte rădăcinoase comestibile |
| 0,217 | 0,41 | 0,435 | 0,94 | 0,589 | 1,22 | kg | - ceapă uscată |
| 0,072 | 0,61 | 0,102 | 0,84 | 0,120 | 1,02 | kg | - bulion |
| 0,010 | 0,07 | 0,021 | 0,15 | 0,027 | 0,22 | kg | - conserve din legume |
| 0,722 | 2,84 | 0,562 | 2,17 | 0,957 | 3,65 | kg | <i>Zahăr</i> |
| 0,008 | 0,08 | 0,014 | 0,13 | 0,014 | 0,15 | kg | <i>Dulceață, gem, compot, jeleuri</i> |
| 0,142 | 2,23 | 0,139 | 2,58 | 0,194 | 3,51 | kg | <i>Ciocolată, bomboane, rahat și alte produse zaharoase</i> |
| 0,030 | 0,44 | 0,028 | 0,41 | 0,037 | 0,56 | kg | <i>Înghețată</i> |
| 0,017 | 0,37 | 0,026 | 0,54 | 0,059 | 1,30 | kg | <i>Miere de albine</i> |
| 0,111 | 3,79 | 0,111 | 4,13 | 0,160 | 6,18 | kg | <i>Cafea, ceai, cacao</i> |
| 1,757 | 3,23 | 2,804 | 4,22 | 3,934 | 6,08 | l | <i>Apă minerală și alte băuturi nealcoolice</i> |
| 1,246 | 5,23 | 0,873 | 3,98 | 1,245 | 6,00 | l | <i>Băuturi alcoolice, total din care:</i> |
| 0,169 | 0,87 | 0,146 | 1,06 | 0,196 | 1,36 | l | - vin |
| 1,025 | 3,39 | 0,700 | 2,38 | 0,990 | 3,46 | l | - bere |
| 0,035 | 0,62 | 0,016 | 0,28 | 0,044 | 0,76 | l | - țuică și rachiuri naturale |

TABELUL 42.
CUMPĂRAREA DE PRODUSE AGROALIMENTARE ȘI BĂUTURI ALCOOLICE,
PE MEDII, ÎN ANUL 2014

| - medii lunare pe o persoană - | | | | | | | |
|---|-------------|--------------------|-----------------|--------------------|--------------|--------------------|--------------|
| U. M. | Total | | gospodării din: | | | | |
| | gospodării | | Urban | | Rural | | |
| | Cantitate | Valoare - lei - | Cantitate | Valoare - lei - | Cantitate | Valoare - lei - | |
| Total cumpărări | | 195,35 | | 238,66 | | 144,76 | |
| din care, pentru: | | | | | | | |
| <i>Cereale și produse din cereale, total</i> | <i>kg</i> | <i>10,011</i> | <i>36,85</i> | <i>9,872</i> | <i>38,04</i> | <i>10,173</i> | <i>35,47</i> |
| din care: | | | | | | | |
| - pâine și produse de franzelărie | kg | 7,577 | 26,33 | 7,371 | 26,25 | 7,818 | 26,41 |
| - mălai | kg | 0,323 | 0,92 | 0,352 | 1,07 | 0,289 | 0,75 |
| - făină | kg | 0,558 | 1,36 | 0,580 | 1,49 | 0,532 | 1,22 |
| - paste făinoase | kg | 0,250 | 1,80 | 0,257 | 1,92 | 0,242 | 1,65 |
| - orez | kg | 0,399 | 2,21 | 0,389 | 2,16 | 0,410 | 2,27 |
| <i>Carne proaspătă, total</i> | <i>kg</i> | <i>2,227</i> | <i>31,28</i> | <i>2,830</i> | <i>41,22</i> | <i>1,523</i> | <i>19,68</i> |
| din care: | | | | | | | |
| - de bovine | kg | 0,199 | 3,83 | 0,254 | 5,05 | 0,134 | 2,40 |
| - de porcine | kg | 0,717 | 12,20 | 0,940 | 16,25 | 0,456 | 7,47 |
| - de pasăre | kg | 1,107 | 12,49 | 1,386 | 16,51 | 0,782 | 7,80 |
| <i>Preparate din carne</i> | <i>kg</i> | <i>0,805</i> | <i>16,16</i> | <i>0,923</i> | <i>19,52</i> | <i>0,666</i> | <i>12,23</i> |
| <i>Conserve din carne și carne cu legume</i> | <i>kg</i> | <i>0,043</i> | <i>0,77</i> | <i>0,042</i> | <i>0,76</i> | <i>0,044</i> | <i>0,79</i> |
| <i>Pește, produse din pește și conserve din pește</i> | <i>kg</i> | <i>0,571</i> | <i>7,29</i> | <i>0,597</i> | <i>8,32</i> | <i>0,540</i> | <i>6,09</i> |
| <i>Lapte, total</i> | <i>l</i> | <i>4,101</i> | <i>14,25</i> | <i>4,989</i> | <i>18,80</i> | <i>3,065</i> | <i>8,93</i> |
| <i>Brânzeturi și smântână din care:</i> | <i>kg</i> | <i>0,958</i> | <i>14,56</i> | <i>1,182</i> | <i>18,92</i> | <i>0,697</i> | <i>9,46</i> |
| - brânză de vacă (telemea) | kg | 0,314 | 4,43 | 0,370 | 5,49 | 0,249 | 3,19 |
| - brânză de oaie | kg | 0,167 | 2,95 | 0,199 | 3,72 | 0,130 | 2,06 |
| - brânză proaspătă de vacă | kg | 0,169 | 2,10 | 0,199 | 2,55 | 0,135 | 1,56 |
| - smântână, frișcă | kg | 0,197 | 2,11 | 0,251 | 2,72 | 0,133 | 1,39 |
| - cașcaval | kg | 0,078 | 2,30 | 0,117 | 3,49 | 0,032 | 0,91 |
| <i>Ouă</i> | <i>buc.</i> | <i>6,718</i> | <i>3,35</i> | <i>10,189</i> | <i>5,06</i> | <i>2,664</i> | <i>1,35</i> |
| <i>Grăsimi, total</i> | <i>kg</i> | <i>1,029</i> | <i>7,89</i> | <i>1,090</i> | <i>8,93</i> | <i>0,958</i> | <i>6,69</i> |
| din care: | | | | | | | |
| - ulei de porumb, floarea-soarelui, soia | kg | 0,925 | 4,95 | 0,964 | 5,11 | 0,879 | 4,77 |
| - margarină | kg | 0,102 | 1,08 | 0,094 | 1,02 | 0,111 | 1,16 |
| - unt | kg | 0,047 | 1,31 | 0,070 | 1,96 | 0,020 | 0,55 |

TABELUL 42.
CUMPĂRAREA DE PRODUSE AGROALIMENTARE ȘI BĂUTURI ALCOOLICE,
PE MEDII, ÎN ANUL 2014 (continuare)

| | U. M. | - medii lunare pe o persoană - gospodării din: | | | | | |
|--|-----------|---|--------------------|--------------|--------------------|--------------|--------------------|
| | | Total gospodării | | Urban | | Rural | |
| | | Cantitate | Valoare - lei - | Cantitate | Valoare - lei - | Cantitate | Valoare - lei - |
| <i>Fructe, total</i> | <i>kg</i> | <i>2,750</i> | <i>11,66</i> | <i>3,592</i> | <i>15,40</i> | <i>1,768</i> | <i>7,29</i> |
| <i>din care:</i> | | | | | | | |
| - mere și pere | kg | 1,003 | 2,90 | 1,346 | 3,98 | 0,602 | 1,64 |
| - vișine și cireșe | kg | 0,065 | 0,41 | 0,098 | 0,62 | 0,026 | 0,15 |
| - caise și piersici | kg | 0,128 | 0,53 | 0,190 | 0,78 | 0,055 | 0,24 |
| - prune | kg | 0,091 | 0,23 | 0,126 | 0,35 | 0,051 | 0,10 |
| - struguri | kg | 0,254 | 0,85 | 0,292 | 1,14 | 0,209 | 0,50 |
| - căpșuni, zmeură | kg | 0,062 | 0,42 | 0,090 | 0,62 | 0,030 | 0,19 |
| - nuci în coajă | kg | 0,016 | 0,14 | 0,026 | 0,22 | 0,005 | 0,04 |
| - banane | kg | 0,416 | 2,27 | 0,510 | 2,76 | 0,306 | 1,70 |
| - portocale, mandarine, lămâi | kg | 0,523 | 2,25 | 0,655 | 2,81 | 0,367 | 1,61 |
| <i>Pepeni verzi și galbeni</i> | <i>kg</i> | <i>0,587</i> | <i>0,73</i> | <i>0,724</i> | <i>0,92</i> | <i>0,427</i> | <i>0,51</i> |
| <i>Fasole boabe și alte leguminoase pentru boabe</i> | <i>kg</i> | <i>0,177</i> | <i>1,73</i> | <i>0,209</i> | <i>2,07</i> | <i>0,140</i> | <i>1,33</i> |
| <i>Cartofi</i> | <i>kg</i> | <i>2,187</i> | <i>3,50</i> | <i>2,678</i> | <i>4,40</i> | <i>1,613</i> | <i>2,45</i> |
| <i>Legume și conserve din legume în echivalent legume proaspete, total din care:</i> | <i>kg</i> | <i>4,563</i> | <i>13,81</i> | <i>5,944</i> | <i>19,31</i> | <i>2,950</i> | <i>7,39</i> |
| - varză și conopidă | kg | 1,003 | 1,40 | 1,017 | 1,61 | 0,987 | 1,15 |
| - tomate (pătlăgele roșii) | kg | 0,770 | 3,23 | 1,036 | 4,30 | 0,460 | 1,97 |
| - ardei și gogoșari | kg | 0,361 | 1,58 | 0,488 | 2,16 | 0,212 | 0,89 |
| - fasole verde | kg | 0,062 | 0,30 | 0,099 | 0,48 | 0,018 | 0,09 |
| - morcovi și alte rădăcinoase comestibile | kg | 0,560 | 1,86 | 0,817 | 2,81 | 0,259 | 0,75 |
| - ceapă uscată | kg | 0,508 | 1,06 | 0,702 | 1,48 | 0,282 | 0,57 |
| - bulion | kg | 0,108 | 0,92 | 0,130 | 1,10 | 0,082 | 0,70 |
| - conserve din legume | kg | 0,025 | 0,21 | 0,034 | 0,30 | 0,015 | 0,11 |
| <i>Zahăr</i> | <i>kg</i> | <i>0,812</i> | <i>3,07</i> | <i>0,802</i> | <i>2,93</i> | <i>0,823</i> | <i>3,23</i> |
| <i>Dulceață, gem, compot, jeleuri</i> | <i>kg</i> | <i>0,014</i> | <i>0,16</i> | <i>0,019</i> | <i>0,22</i> | <i>0,009</i> | <i>0,09</i> |
| <i>Ciocolată, bomboane, rahat și alte produse zaharoase</i> | <i>kg</i> | <i>0,202</i> | <i>4,00</i> | <i>0,228</i> | <i>4,94</i> | <i>0,171</i> | <i>2,91</i> |
| <i>Înghețată</i> | <i>kg</i> | <i>0,046</i> | <i>0,71</i> | <i>0,057</i> | <i>0,89</i> | <i>0,034</i> | <i>0,50</i> |
| <i>Miere de albine</i> | <i>kg</i> | <i>0,048</i> | <i>1,08</i> | <i>0,063</i> | <i>1,44</i> | <i>0,031</i> | <i>0,65</i> |
| <i>Cafea, ceai, cacao</i> | <i>kg</i> | <i>0,156</i> | <i>6,05</i> | <i>0,181</i> | <i>7,18</i> | <i>0,127</i> | <i>4,72</i> |
| <i>Apă minerală și alte băuturi nealcoolice</i> | <i>l</i> | <i>4,110</i> | <i>6,39</i> | <i>5,579</i> | <i>8,08</i> | <i>2,394</i> | <i>4,42</i> |
| <i>Băuturi alcoolice, total din care:</i> | <i>l</i> | <i>1,284</i> | <i>6,29</i> | <i>1,361</i> | <i>7,22</i> | <i>1,195</i> | <i>5,21</i> |
| - vin | l | 0,194 | 1,46 | 0,231 | 1,93 | 0,151 | 0,92 |
| - bere | l | 1,040 | 3,73 | 1,076 | 4,00 | 0,998 | 3,41 |
| - țuică și rachiuri naturale | l | 0,033 | 0,58 | 0,034 | 0,62 | 0,032 | 0,54 |

TABELUL 43.
CUMPĂRAREA DE PRODUSE AGROALIMENTARE ȘI BĂUTURI ALCOOLICE,
PE REGIUNI, ÎN ANUL 2014

| | U. M. | Nord-Est | | Sud-Est | | Sud-Muntenia | | Sud-Vest Oltenia | |
|---|-------|----------------|--------------------|----------------|--------------------|----------------|--------------------|------------------|--------------------|
| | | Canti- tate | Valoare - lei - | Canti- tate | Valoare - lei - | Canti- tate | Valoare - lei - | Canti- tate | Valoare - lei - |
| Total cumpărări | | | 178,18 | | 178,65 | | 179,16 | | 152,52 |
| din care, pentru: | | | | | | | | | |
| <i>Cereale și produse din cereale, total</i> | kg | 8,247 | 31,77 | 10,388 | 35,53 | 11,393 | 37,58 | 9,217 | 32,01 |
| din care: | | | | | | | | | |
| - pâine și produse de franzelărie | kg | 5,711 | 21,60 | 8,035 | 26,20 | 9,278 | 28,47 | 7,241 | 23,57 |
| - mălai | kg | 0,405 | 0,98 | 0,418 | 1,02 | 0,323 | 0,92 | 0,177 | 0,53 |
| - făină | kg | 0,519 | 1,21 | 0,437 | 1,10 | 0,448 | 1,13 | 0,432 | 0,92 |
| - paste făinoase | kg | 0,200 | 1,47 | 0,203 | 1,45 | 0,177 | 1,24 | 0,229 | 1,61 |
| - orez | kg | 0,453 | 2,54 | 0,398 | 2,21 | 0,410 | 2,31 | 0,327 | 1,81 |
| <i>Carne proaspătă, total</i> | kg | 2,314 | 30,83 | 2,173 | 29,52 | 2,013 | 26,61 | 1,772 | 23,17 |
| din care: | | | | | | | | | |
| - de bovine | kg | 0,292 | 5,51 | 0,196 | 3,59 | 0,131 | 2,38 | 0,179 | 3,08 |
| - de porcine | kg | 0,594 | 9,87 | 0,705 | 11,59 | 0,645 | 10,87 | 0,489 | 8,07 |
| - de pasăre | kg | 1,225 | 12,75 | 1,071 | 11,77 | 1,046 | 10,89 | 0,913 | 9,63 |
| <i>Preparate din carne</i> | kg | 0,802 | 16,24 | 0,576 | 11,58 | 0,761 | 14,75 | 0,676 | 12,00 |
| <i>Conserve din carne și carne cu legume</i> | kg | 0,037 | 0,66 | 0,039 | 0,76 | 0,049 | 0,93 | 0,034 | 0,55 |
| <i>Pește, produse din pește și conserve din pește</i> | kg | 0,615 | 7,94 | 0,847 | 9,27 | 0,678 | 7,30 | 0,725 | 7,81 |
| <i>Lapte, total</i> | l | 3,731 | 10,92 | 3,683 | 12,89 | 3,178 | 11,54 | 2,731 | 9,10 |
| <i>Brânzeturi și smântână</i> | kg | 0,994 | 13,53 | 0,900 | 13,83 | 0,952 | 13,51 | 0,812 | 10,72 |
| din care: | | | | | | | | | |
| - brânză de vacă (telemea) | kg | 0,074 | 1,12 | 0,351 | 4,67 | 0,614 | 7,75 | 0,418 | 5,17 |
| - brânză de oaie | kg | 0,259 | 3,80 | 0,211 | 3,75 | 0,071 | 1,24 | 0,064 | 0,99 |
| - brânză proaspătă de vacă | kg | 0,328 | 3,67 | 0,151 | 2,08 | 0,042 | 0,58 | 0,185 | 2,24 |
| - smântână, frișcă | kg | 0,238 | 2,48 | 0,102 | 1,11 | 0,129 | 1,29 | 0,094 | 1,00 |
| - cașcaval | kg | 0,060 | 1,84 | 0,061 | 1,72 | 0,064 | 1,86 | 0,041 | 1,15 |
| <i>Ouă</i> | buc. | 5,953 | 3,04 | 6,091 | 2,99 | 5,030 | 2,50 | 4,082 | 2,02 |
| <i>Grăsimi, total</i> | kg | 1,058 | 7,53 | 0,941 | 6,39 | 0,979 | 6,83 | 0,798 | 5,66 |
| din care: | | | | | | | | | |
| - ulei de porumb, floarea-soarelui, soia | kg | 0,989 | 5,22 | 0,904 | 4,69 | 0,935 | 4,97 | 0,769 | 4,15 |
| - margarină | kg | 0,094 | 0,89 | 0,064 | 0,66 | 0,072 | 0,77 | 0,055 | 0,60 |
| - unt | kg | 0,042 | 1,19 | 0,026 | 0,71 | 0,031 | 0,85 | 0,025 | 0,73 |

- medii lunare pe o persoană -

| Vest | | Nord-Vest | | Centru | | București-Ilfov | | U. M. | |
|----------------|--------------------|----------------|--------------------|----------------|--------------------|-----------------|--------------------|-------|---|
| Canti- tate | Valoare - lei - | Canti- tate | Valoare - lei - | Canti- tate | Valoare - lei - | Canti- tate | Valoare - lei - | | |
| | 221,13 | | 191,94 | | 203,73 | | 272,78 | | Total cumpărări din care, pentru: |
| 11,293 | 41,73 | 10,652 | 40,52 | 10,143 | 41,61 | 9,081 | 35,96 | kg | <i>Cereale și produse din cereale, total</i> din care: |
| 8,449 | 30,09 | 7,673 | 28,62 | 8,092 | 31,46 | 6,421 | 21,93 | kg | - pâine și produse de franzelărie |
| 0,311 | 1,01 | 0,262 | 0,80 | 0,231 | 0,71 | 0,402 | 1,35 | kg | - mălai |
| 0,768 | 1,88 | 0,880 | 1,99 | 0,478 | 1,22 | 0,555 | 1,61 | kg | - făină |
| 0,330 | 2,27 | 0,418 | 2,80 | 0,209 | 1,65 | 0,282 | 2,22 | kg | - paste făinoase |
| 0,412 | 2,25 | 0,453 | 2,39 | 0,271 | 1,50 | 0,429 | 2,47 | kg | - orez |
| 2,453 | 33,95 | 2,008 | 29,15 | 1,945 | 29,93 | 3,213 | 49,05 | kg | <i>Carne proaspătă, total</i> din care: |
| 0,152 | 3,07 | 0,166 | 3,04 | 0,124 | 2,67 | 0,327 | 6,99 | kg | - de bovine |
| 0,945 | 15,89 | 0,729 | 12,48 | 0,745 | 13,19 | 0,982 | 17,35 | kg | - de porcine |
| 1,108 | 11,48 | 0,964 | 11,61 | 0,903 | 11,45 | 1,606 | 20,49 | kg | - de pasăre |
| 1,233 | 23,69 | 0,819 | 15,18 | 0,912 | 19,64 | 0,760 | 18,20 | kg | <i>Preparate din carne</i> |
| 0,047 | 0,83 | 0,053 | 0,87 | 0,049 | 0,98 | 0,033 | 0,55 | kg | <i>Conserve din carne și carne cu legume</i> |
| 0,403 | 5,86 | 0,227 | 3,76 | 0,295 | 5,17 | 0,731 | 11,09 | kg | <i>Pește, produse din pește și conserve din pește</i> |
| 5,254 | 18,04 | 5,030 | 15,00 | 4,533 | 15,12 | 5,136 | 23,96 | l | <i>Lapte, total</i> |
| 1,022 | 16,67 | 0,922 | 12,88 | 0,740 | 12,54 | 1,324 | 23,95 | kg | <i>Brânzeturi și smântână</i> din care: |
| 0,236 | 3,82 | 0,115 | 1,84 | 0,177 | 3,01 | 0,549 | 8,62 | kg | - brânză de vacă (telemea) |
| 0,230 | 4,67 | 0,149 | 2,54 | 0,127 | 2,29 | 0,222 | 4,73 | kg | - brânză de oaie |
| 0,225 | 3,06 | 0,218 | 2,43 | 0,068 | 1,01 | 0,123 | 1,75 | kg | - brânză proaspătă de vacă |
| 0,245 | 2,80 | 0,333 | 3,48 | 0,226 | 2,48 | 0,199 | 2,23 | kg | - smântână, frișcă |
| 0,063 | 1,78 | 0,062 | 1,75 | 0,096 | 2,81 | 0,188 | 5,72 | kg | - cașcaval |
| 7,993 | 3,77 | 7,163 | 3,51 | 7,750 | 3,88 | 10,534 | 5,44 | buc. | <i>Ouă</i> |
| 1,242 | 9,65 | 1,196 | 9,12 | 0,989 | 8,55 | 1,041 | 10,01 | kg | <i>Grăsimi, total</i> din care: |
| 1,061 | 5,73 | 1,005 | 5,18 | 0,810 | 4,60 | 0,902 | 5,01 | kg | - ulei de porumb, floarea-soarelui, soia |
| 0,175 | 1,82 | 0,166 | 1,91 | 0,147 | 1,54 | 0,060 | 0,69 | kg | - margarină |
| 0,061 | 1,65 | 0,052 | 1,39 | 0,069 | 1,87 | 0,081 | 2,36 | kg | - unt |

TABELUL 43.
CUMPĂRAREA DE PRODUSE AGROALIMENTARE ȘI BĂUTURI ALCOOLICE,
PE REGIUNI, ÎN ANUL 2014 (continuare)

| | U. M. | Nord-Est | | Sud-Est | | Sud-Muntenia | | Sud-Vest Oltenia | |
|--|-----------|----------------|--------------------|----------------|--------------------|----------------|--------------------|------------------|--------------------|
| | | Canti- tate | Valoare - lei - | Canti- tate | Valoare - lei - | Canti- tate | Valoare - lei - | Canti- tate | Valoare - lei - |
| <i>Fructe, total</i> | <i>kg</i> | <i>2,720</i> | <i>10,87</i> | <i>2,624</i> | <i>11,36</i> | <i>2,217</i> | <i>10,04</i> | <i>2,224</i> | <i>8,49</i> |
| <i>din care:</i> | | | | | | | | | |
| - mere și pere | kg | 0,804 | 2,27 | 1,074 | 3,16 | 0,788 | 2,17 | 1,001 | 2,59 |
| - vișine și cireșe | kg | 0,054 | 0,34 | 0,057 | 0,37 | 0,035 | 0,22 | 0,044 | 0,26 |
| - caise și piersici | kg | 0,085 | 0,35 | 0,171 | 0,66 | 0,092 | 0,36 | 0,075 | 0,27 |
| - prune | kg | 0,068 | 0,17 | 0,083 | 0,21 | 0,036 | 0,10 | 0,045 | 0,11 |
| - struguri | kg | 0,567 | 1,19 | 0,149 | 0,54 | 0,124 | 0,52 | 0,169 | 0,57 |
| - căpșuni, zmeură | kg | 0,045 | 0,33 | 0,042 | 0,28 | 0,034 | 0,25 | 0,023 | 0,17 |
| - nuci în coajă | kg | 0,016 | 0,12 | 0,017 | 0,15 | 0,006 | 0,05 | 0,003 | 0,03 |
| - banane | kg | 0,368 | 2,02 | 0,322 | 1,81 | 0,393 | 2,13 | 0,347 | 1,99 |
| - portocale, mandarine, lămâi | kg | 0,510 | 2,14 | 0,480 | 1,96 | 0,481 | 1,97 | 0,423 | 1,71 |
| <i>Pepeni verzi și galbeni</i> | <i>kg</i> | <i>0,618</i> | <i>0,71</i> | <i>0,693</i> | <i>0,73</i> | <i>0,544</i> | <i>0,61</i> | <i>0,593</i> | <i>0,65</i> |
| <i>Fasole boabe și alte</i> <i>leguminoase pentru boabe</i> | <i>kg</i> | <i>0,122</i> | <i>1,07</i> | <i>0,261</i> | <i>2,46</i> | <i>0,197</i> | <i>1,94</i> | <i>0,221</i> | <i>2,44</i> |
| <i>Cartofi</i> | <i>kg</i> | <i>1,769</i> | <i>2,76</i> | <i>2,961</i> | <i>4,27</i> | <i>2,807</i> | <i>4,18</i> | <i>2,024</i> | <i>3,32</i> |
| <i>Legume și conserve din legume în</i> <i>echivalent legume proaspete, total</i> <i>din care:</i> | <i>kg</i> | <i>4,402</i> | <i>12,21</i> | <i>5,074</i> | <i>13,16</i> | <i>4,815</i> | <i>12,40</i> | <i>3,530</i> | <i>9,21</i> |
| - varză și conopidă | kg | 1,007 | 1,22 | 1,104 | 1,20 | 1,284 | 1,26 | 0,864 | 1,02 |
| - tomate (pătlașele roșii) | kg | 0,650 | 2,72 | 0,781 | 2,87 | 0,725 | 2,92 | 0,761 | 2,81 |
| - ardei și gogoșari | kg | 0,426 | 1,67 | 0,387 | 1,47 | 0,331 | 1,32 | 0,257 | 0,93 |
| - fasole verde | kg | 0,047 | 0,20 | 0,042 | 0,19 | 0,040 | 0,19 | 0,047 | 0,18 |
| - morcovi și alte rădăcinoase comestibile | kg | 0,452 | 1,43 | 0,546 | 1,81 | 0,467 | 1,50 | 0,350 | 1,13 |
| - ceapă uscată | kg | 0,491 | 0,95 | 0,602 | 1,16 | 0,590 | 1,15 | 0,384 | 0,79 |
| - bulion | kg | 0,144 | 1,29 | 0,158 | 1,28 | 0,146 | 1,21 | 0,071 | 0,50 |
| - conserve din legume | kg | 0,023 | 0,17 | 0,031 | 0,23 | 0,028 | 0,21 | 0,009 | 0,06 |
| <i>Zahăr</i> | <i>kg</i> | <i>0,782</i> | <i>2,93</i> | <i>0,767</i> | <i>2,89</i> | <i>0,833</i> | <i>3,18</i> | <i>0,761</i> | <i>2,90</i> |
| <i>Dulceață, gem, compot, jeleuri</i> | <i>kg</i> | <i>0,012</i> | <i>0,12</i> | <i>0,008</i> | <i>0,09</i> | <i>0,011</i> | <i>0,12</i> | <i>0,009</i> | <i>0,08</i> |
| <i>Ciocolată, bomboane, rahat și</i> <i>alte produse zaharoase</i> | <i>kg</i> | <i>0,200</i> | <i>3,50</i> | <i>0,151</i> | <i>2,81</i> | <i>0,213</i> | <i>4,08</i> | <i>0,140</i> | <i>2,30</i> |
| <i>Înghețată</i> | <i>kg</i> | <i>0,040</i> | <i>0,64</i> | <i>0,031</i> | <i>0,52</i> | <i>0,035</i> | <i>0,54</i> | <i>0,033</i> | <i>0,46</i> |
| <i>Miere de albine</i> | <i>kg</i> | <i>0,054</i> | <i>1,13</i> | <i>0,027</i> | <i>0,56</i> | <i>0,025</i> | <i>0,55</i> | <i>0,030</i> | <i>0,57</i> |
| <i>Cafea, ceai, cacao</i> | <i>kg</i> | <i>0,139</i> | <i>5,24</i> | <i>0,128</i> | <i>5,06</i> | <i>0,140</i> | <i>5,54</i> | <i>0,133</i> | <i>4,90</i> |
| <i>Apă minerală și alte băuturi</i> <i>nealcoolice</i> | <i>l</i> | <i>2,429</i> | <i>4,07</i> | <i>3,246</i> | <i>4,87</i> | <i>3,577</i> | <i>5,90</i> | <i>3,021</i> | <i>5,30</i> |
| <i>Băuturi alcoolice, total</i> <i>din care:</i> | <i>l</i> | <i>1,466</i> | <i>6,92</i> | <i>1,045</i> | <i>4,36</i> | <i>1,287</i> | <i>5,91</i> | <i>1,407</i> | <i>5,57</i> |
| - vin | l | 0,320 | 1,86 | 0,200 | 1,12 | 0,147 | 1,12 | 0,146 | 1,01 |
| - bere | l | 1,087 | 3,69 | 0,823 | 2,80 | 1,076 | 3,74 | 1,227 | 4,00 |
| - țuică și rachiuri naturale | l | 0,027 | 0,57 | 0,015 | 0,24 | 0,052 | 0,73 | 0,029 | 0,41 |

- medii lunare pe o persoană -

| Vest | | Nord-Vest | | Centru | | București-Ilfov | | | |
|----------------|------------------------|----------------|--------------------|----------------|--------------------|-----------------|--------------------|-------|--|
| Canti- tate | Valoar e - lei - | Canti- tate | Valoare - lei - | Canti- tate | Valoare - lei - | Canti- tate | Valoare - lei - | U. M. | |
| 2,352 | 9,95 | 2,638 | 10,63 | 3,147 | 12,68 | 4,154 | 19,61 | kg | <i>Fructe, total din care:</i> |
| 0,919 | 2,80 | 1,027 | 2,61 | 1,053 | 3,06 | 1,493 | 5,02 | kg | - mere și pere |
| 0,053 | 0,34 | 0,087 | 0,51 | 0,078 | 0,50 | 0,121 | 0,75 | kg | - vișine și cireșe |
| 0,118 | 0,53 | 0,129 | 0,53 | 0,148 | 0,67 | 0,225 | 0,96 | kg | - caise și piersici |
| 0,055 | 0,16 | 0,091 | 0,21 | 0,178 | 0,35 | 0,191 | 0,58 | kg | - prune |
| 0,088 | 0,49 | 0,156 | 0,70 | 0,391 | 1,27 | 0,272 | 1,39 | kg | - struguri |
| 0,049 | 0,35 | 0,114 | 0,62 | 0,100 | 0,66 | 0,097 | 0,73 | kg | - căpșuni, zmeură |
| 0,016 | 0,14 | 0,016 | 0,13 | 0,017 | 0,13 | 0,041 | 0,38 | kg | - nuci în coajă |
| 0,461 | 2,35 | 0,413 | 2,21 | 0,466 | 2,60 | 0,594 | 3,26 | kg | - banane |
| 0,473 | 2,05 | 0,496 | 2,34 | 0,548 | 2,36 | 0,775 | 3,58 | kg | - portocale, mandarine, lămâi |
| 0,573 | 0,76 | 0,436 | 0,69 | 0,514 | 0,76 | 0,738 | 0,98 | kg | <i>Pepeni verzi și galbeni</i> |
| 0,183 | 1,70 | 0,131 | 1,25 | 0,125 | 1,24 | 0,202 | 2,03 | kg | <i>Fasole boabe și alte leguminoase pentru boabe</i> |
| 2,163 | 3,68 | 1,474 | 2,46 | 1,501 | 2,45 | 2,779 | 5,07 | kg | <i>Cartofi</i> |
| 4,214 | 14,91 | 3,481 | 11,42 | 3,614 | 12,97 | 7,293 | 25,51 | kg | <i>Legume și conserve din legume în echivalent legume proaspete, total din care:</i> |
| 0,922 | 1,75 | 0,955 | 1,77 | 0,648 | 1,20 | 1,120 | 1,89 | kg | - varză și conopidă |
| 0,766 | 3,42 | 0,557 | 2,59 | 0,759 | 3,58 | 1,258 | 5,33 | kg | - tomate (pătlașele roșii) |
| 0,325 | 1,60 | 0,289 | 1,48 | 0,318 | 1,67 | 0,526 | 2,48 | kg | - ardei și gogoșari |
| 0,080 | 0,45 | 0,087 | 0,44 | 0,050 | 0,25 | 0,116 | 0,58 | kg | - fasole verde |
| 0,632 | 2,37 | 0,576 | 1,79 | 0,498 | 1,63 | 1,026 | 3,59 | kg | - morcovi și alte rădăcinoase comestibile |
| 0,428 | 0,95 | 0,283 | 0,62 | 0,392 | 0,86 | 0,869 | 2,01 | kg | - ceapă uscată |
| 0,060 | 0,46 | 0,031 | 0,27 | 0,062 | 0,53 | 0,155 | 1,45 | kg | - bulion |
| 0,020 | 0,21 | 0,027 | 0,25 | 0,024 | 0,22 | 0,034 | 0,33 | kg | - conserve din legume |
| 0,945 | 3,51 | 0,943 | 3,59 | 0,825 | 3,11 | 0,652 | 2,49 | kg | <i>Zahăr</i> |
| 0,016 | 0,18 | 0,012 | 0,14 | 0,028 | 0,31 | 0,019 | 0,28 | kg | <i>Dulceață, gem, compot, jeleuri</i> |
| 0,285 | 6,02 | 0,212 | 4,31 | 0,213 | 4,63 | 0,210 | 4,90 | kg | <i>Ciocolată, bomboane, rahat și alte produse zaharoase</i> |
| 0,053 | 0,80 | 0,068 | 0,96 | 0,059 | 0,91 | 0,055 | 0,91 | kg | <i>Înghețată</i> |
| 0,061 | 1,34 | 0,054 | 1,29 | 0,057 | 1,29 | 0,082 | 2,06 | kg | <i>Miere de albine</i> |
| 0,193 | 7,19 | 0,196 | 7,27 | 0,172 | 6,41 | 0,166 | 7,29 | kg | <i>Cafea, ceai, cacao</i> |
| 4,789 | 7,35 | 4,229 | 6,88 | 4,499 | 7,07 | 8,071 | 11,01 | l | <i>Apă minerală și alte băuturi nealcoolice</i> |
| 0,979 | 5,05 | 1,097 | 6,10 | 1,450 | 7,96 | 1,458 | 8,16 | l | <i>Băuturi alcoolice, total din care:</i> |
| 0,074 | 0,69 | 0,122 | 1,06 | 0,215 | 1,89 | 0,271 | 2,72 | l | - vin |
| 0,854 | 3,31 | 0,915 | 3,49 | 1,174 | 4,52 | 1,146 | 4,34 | l | - bere |
| 0,039 | 0,63 | 0,042 | 0,91 | 0,033 | 0,77 | 0,024 | 0,32 | l | - țuică și rachiuri naturale |

TABELUL 44.
CUMPĂRAREA DE PRODUSE AGROALIMENTARE ȘI BĂUTURI ALCOOLICE,
PE DECILE, ÎN ANUL 2014

| | U. M. | Decila 1 | | Decila 2 | | Decila 3 | | Decila 4 | | Decila 5 | |
|---|-------|----------------|--------------------|----------------|--------------------|----------------|--------------------|----------------|--------------------|----------------|--------------------|
| | | Canti- tate | Valoare - lei - | Canti- tate | Valoare - lei - | Canti- tate | Valoare - lei - | Canti- tate | Valoare - lei - | Canti- tate | Valoare - lei - |
| Total cumpărări | | | 93,63 | | 129,28 | | 152,53 | | 172,79 | | 199,39 |
| din care, pentru: | | | | | | | | | | | |
| <i>Cereale și produse din cereale, total</i> | kg | 8,097 | 27,16 | 9,681 | 33,44 | 10,233 | 36,06 | 10,295 | 37,01 | 10,859 | 39,18 |
| din care: | | | | | | | | | | | |
| - pâine și produse de franzelărie | kg | 6,258 | 20,74 | 7,474 | 25,26 | 8,004 | 27,16 | 8,002 | 27,27 | 8,223 | 28,39 |
| - mălai | kg | 0,261 | 0,61 | 0,305 | 0,78 | 0,289 | 0,81 | 0,315 | 0,91 | 0,339 | 1,00 |
| - făină | kg | 0,397 | 0,81 | 0,493 | 1,13 | 0,493 | 1,17 | 0,520 | 1,28 | 0,633 | 1,58 |
| - paste făinoase | kg | 0,173 | 1,13 | 0,212 | 1,46 | 0,238 | 1,63 | 0,247 | 1,72 | 0,269 | 1,89 |
| - orez | kg | 0,301 | 1,61 | 0,376 | 2,06 | 0,425 | 2,34 | 0,401 | 2,22 | 0,438 | 2,42 |
| <i>Carne proaspătă, total</i> | kg | 1,058 | 11,83 | 1,405 | 17,52 | 1,701 | 21,90 | 1,907 | 25,46 | 2,362 | 32,50 |
| din care: | | | | | | | | | | | |
| - de bovine | kg | 0,061 | 1,02 | 0,113 | 2,06 | 0,145 | 2,55 | 0,147 | 2,75 | 0,193 | 3,56 |
| - de porcine | kg | 0,260 | 4,13 | 0,370 | 6,16 | 0,484 | 7,98 | 0,628 | 10,47 | 0,757 | 12,72 |
| - de pasăre | kg | 0,631 | 5,75 | 0,787 | 7,62 | 0,905 | 9,28 | 0,957 | 10,03 | 1,179 | 13,05 |
| <i>Preparate din carne</i> | kg | 0,471 | 7,93 | 0,571 | 10,27 | 0,677 | 12,48 | 0,775 | 15,01 | 0,861 | 17,04 |
| <i>Conserve din carne și carne cu legume</i> | kg | 0,026 | 0,45 | 0,048 | 0,87 | 0,034 | 0,60 | 0,047 | 0,86 | 0,049 | 0,86 |
| <i>Pește, produse din pește și conserve din pește</i> | kg | 0,339 | 3,47 | 0,482 | 5,13 | 0,524 | 5,73 | 0,530 | 6,12 | 0,584 | 7,03 |
| <i>Lapte, total</i> | l | 2,111 | 6,24 | 3,046 | 9,21 | 3,622 | 11,33 | 4,154 | 13,38 | 4,542 | 14,90 |
| <i>Brânzeturi și smântână din care:</i> | kg | 0,394 | 5,14 | 0,622 | 8,18 | 0,752 | 10,33 | 0,886 | 12,45 | 1,040 | 14,88 |
| - brânză de vacă (telemea) | kg | 0,150 | 1,90 | 0,251 | 3,19 | 0,293 | 3,83 | 0,294 | 3,93 | 0,336 | 4,59 |
| - brânză de oaie | kg | 0,076 | 1,16 | 0,104 | 1,65 | 0,124 | 2,03 | 0,152 | 2,52 | 0,168 | 2,94 |
| - brânză proaspătă de vacă | kg | 0,089 | 1,02 | 0,121 | 1,42 | 0,144 | 1,73 | 0,171 | 2,00 | 0,220 | 2,64 |
| - smântână, frișcă | kg | 0,057 | 0,57 | 0,111 | 1,15 | 0,141 | 1,48 | 0,188 | 1,98 | 0,223 | 2,37 |
| - cașcaval | kg | 0,009 | 0,24 | 0,016 | 0,44 | 0,032 | 0,89 | 0,050 | 1,39 | 0,062 | 1,74 |
| <i>Ouă</i> | buc. | 2,677 | 1,31 | 3,657 | 1,78 | 4,325 | 2,15 | 5,393 | 2,70 | 7,217 | 3,52 |
| <i>Grăsimi, total</i> | kg | 0,679 | 4,39 | 0,858 | 5,73 | 0,986 | 6,87 | 1,035 | 7,36 | 1,107 | 7,99 |
| din care: | | | | | | | | | | | |
| - ulei de porumb, floarea-soarelui, soia | kg | 0,616 | 3,23 | 0,796 | 4,21 | 0,908 | 4,89 | 0,945 | 5,06 | 1,008 | 5,35 |
| - margarină | kg | 0,087 | 0,85 | 0,103 | 1,06 | 0,112 | 1,17 | 0,117 | 1,19 | 0,118 | 1,26 |
| - unt | kg | 0,005 | 0,12 | 0,014 | 0,37 | 0,024 | 0,66 | 0,033 | 0,88 | 0,041 | 1,10 |

- medii lunare pe o persoană -

| Decila 6 | | Decila 7 | | Decila 8 | | Decila 9 | | Decila 10 | | U. M. | |
|----------------|--------------------|----------------|--------------------|----------------|--------------------|----------------|--------------------|----------------|--------------------|-------|--|
| Canti- tate | Valoare - lei - | Canti- tate | Valoare - lei - | Canti- tate | Valoare - lei - | Canti- tate | Valoare - lei - | Canti- tate | Valoare - lei - | | |
| | 210,69 | | 227,33 | | 252,10 | | 280,81 | | 352,69 | | Total cumpărări din care, pentru: |
| 10,893 | 39,64 | 10,617 | 39,51 | 10,463 | 39,56 | 10,159 | 40,47 | 10,094 | 45,21 | kg | <i>Cereale și produse din cereale, total din care:</i> |
| 8,223 | 28,49 | 7,985 | 28,03 | 7,718 | 27,32 | 7,455 | 27,22 | 7,138 | 27,31 | kg | - pâine și produse de franzelărie |
| 0,367 | 1,07 | 0,356 | 1,05 | 0,341 | 1,03 | 0,356 | 1,11 | 0,351 | 1,12 | kg | - mălai |
| 0,646 | 1,60 | 0,650 | 1,57 | 0,631 | 1,64 | 0,631 | 1,65 | 0,629 | 1,71 | kg | - făină |
| 0,272 | 1,91 | 0,259 | 1,87 | 0,269 | 1,98 | 0,295 | 2,23 | 0,351 | 2,91 | kg | - paste făinoase |
| 0,425 | 2,34 | 0,403 | 2,22 | 0,414 | 2,30 | 0,430 | 2,45 | 0,447 | 2,65 | kg | - orez |
| 2,471 | 34,46 | 2,710 | 38,37 | 3,007 | 44,17 | 3,278 | 49,75 | 3,690 | 59,74 | kg | <i>Carne proaspătă, total din care:</i> |
| 0,217 | 4,15 | 0,215 | 4,12 | 0,296 | 5,70 | 0,346 | 6,87 | 0,412 | 8,95 | kg | - de bovine |
| 0,818 | 13,69 | 0,903 | 15,36 | 1,058 | 18,17 | 1,131 | 19,76 | 1,282 | 22,85 | kg | - de porcine |
| 1,213 | 13,45 | 1,336 | 15,30 | 1,392 | 16,49 | 1,514 | 18,88 | 1,690 | 23,20 | kg | - de pasăre |
| 0,865 | 17,45 | 0,928 | 18,82 | 1,037 | 21,61 | 1,070 | 22,92 | 1,140 | 27,41 | kg | <i>Preparate din carne</i> |
| 0,044 | 0,80 | 0,047 | 0,86 | 0,050 | 0,95 | 0,050 | 0,89 | 0,043 | 0,79 | kg | <i>Conserve din carne și carne cu legume</i> |
| 0,636 | 7,90 | 0,610 | 7,91 | 0,643 | 8,75 | 0,730 | 10,66 | 0,865 | 14,90 | kg | <i>Pește, produse din pește și conserve din pește</i> |
| 4,606 | 15,76 | 4,834 | 16,82 | 4,983 | 18,09 | 5,425 | 20,91 | 5,568 | 24,61 | l | <i>Lapte, total</i> |
| 1,056 | 15,42 | 1,173 | 17,81 | 1,275 | 20,25 | 1,375 | 22,72 | 1,606 | 29,50 | kg | <i>Brânzeturi și smântână din care:</i> |
| 0,338 | 4,69 | 0,363 | 5,24 | 0,383 | 5,63 | 0,424 | 6,36 | 0,463 | 7,55 | kg | - brânză de vacă (telemea) |
| 0,178 | 3,10 | 0,196 | 3,39 | 0,235 | 4,32 | 0,227 | 4,41 | 0,315 | 6,26 | kg | - brânză de oaie |
| 0,193 | 2,39 | 0,206 | 2,57 | 0,204 | 2,59 | 0,215 | 2,80 | 0,206 | 2,86 | kg | - brânză proaspătă de vacă |
| 0,242 | 2,55 | 0,265 | 2,85 | 0,277 | 2,95 | 0,291 | 3,16 | 0,312 | 3,56 | kg | - smântână, frișcă |
| 0,074 | 2,10 | 0,097 | 2,85 | 0,130 | 3,79 | 0,166 | 4,89 | 0,244 | 7,71 | kg | - cașcaval |
| 8,066 | 3,97 | 8,504 | 4,21 | 9,566 | 4,77 | 10,377 | 5,20 | 12,138 | 6,30 | buc. | <i>Ouă</i> |
| 1,118 | 8,34 | 1,153 | 8,79 | 1,194 | 9,59 | 1,203 | 10,51 | 1,278 | 13,32 | kg | <i>Grăsimi, total din care:</i> |
| 1,007 | 5,27 | 1,043 | 5,47 | 1,067 | 5,67 | 1,049 | 5,76 | 1,071 | 6,11 | kg | - ulei de porumb, floarea-soarelui, soia |
| 0,116 | 1,23 | 0,110 | 1,20 | 0,099 | 1,10 | 0,091 | 1,08 | 0,068 | 0,78 | kg | - margarină |
| 0,055 | 1,48 | 0,062 | 1,70 | 0,080 | 2,22 | 0,093 | 2,61 | 0,119 | 3,48 | kg | - unt |

TABELUL 44.
CUMPĂRAREA DE PRODUSE AGROALIMENTARE ȘI BĂUTURI ALCOOLICE,
PE DECILE, ÎN ANUL 2014 (continuare)

| | U. M. | Decila 1 | | Decila 2 | | Decila 3 | | Decila 4 | | Decila 5 | |
|--|-------|----------------|--------------------|----------------|--------------------|----------------|--------------------|----------------|--------------------|----------------|--------------------|
| | | Canti- tate | Valoare - lei - | Canti- tate | Valoare - lei - | Canti- tate | Valoare - lei - | Canti- tate | Valoare - lei - | Canti- tate | Valoare - lei - |
| <i>Fructe, total</i> | kg | 0,957 | 3,79 | 1,397 | 5,85 | 1,860 | 7,60 | 2,119 | 8,97 | 2,662 | 11,18 |
| din care: | | | | | | | | | | | |
| - mere și pere | kg | 0,443 | 1,16 | 0,579 | 1,56 | 0,816 | 2,19 | 0,875 | 2,37 | 1,065 | 3,01 |
| - vișine și cireșe | kg | 0,010 | 0,06 | 0,021 | 0,13 | 0,025 | 0,15 | 0,041 | 0,24 | 0,059 | 0,37 |
| - caise și piersici | kg | 0,022 | 0,09 | 0,048 | 0,20 | 0,051 | 0,21 | 0,082 | 0,35 | 0,129 | 0,55 |
| - prune | kg | 0,018 | 0,04 | 0,041 | 0,10 | 0,039 | 0,11 | 0,036 | 0,09 | 0,077 | 0,21 |
| - struguri | kg | 0,024 | 0,09 | 0,042 | 0,18 | 0,076 | 0,29 | 0,075 | 0,36 | 0,151 | 0,55 |
| - căpșuni, zmeură | kg | 0,006 | 0,04 | 0,018 | 0,11 | 0,035 | 0,23 | 0,054 | 0,33 | 0,070 | 0,46 |
| - nuci în coajă | kg | 0,001 | 0,01 | 0,002 | 0,01 | 0,006 | 0,04 | 0,011 | 0,10 | 0,010 | 0,08 |
| - banane | kg | 0,179 | 0,99 | 0,254 | 1,41 | 0,316 | 1,73 | 0,371 | 2,03 | 0,409 | 2,23 |
| - portocale, mandarine, lămâi | kg | 0,203 | 0,81 | 0,307 | 1,30 | 0,380 | 1,59 | 0,430 | 1,83 | 0,546 | 2,34 |
| <i>Pepeni verzi și galbeni</i> | kg | 0,222 | 0,25 | 0,440 | 0,48 | 0,369 | 0,43 | 0,562 | 0,67 | 0,519 | 0,65 |
| <i>Fasole boabe și alte leguminoase pentru boabe</i> | kg | 0,149 | 1,36 | 0,142 | 1,36 | 0,173 | 1,68 | 0,161 | 1,56 | 0,204 | 2,01 |
| <i>Cartofi</i> | kg | 1,565 | 2,36 | 1,771 | 2,72 | 1,989 | 3,08 | 2,090 | 3,33 | 2,323 | 3,68 |
| <i>Legume și conserve din legume în echivalent legume proaspete, total</i> | kg | 2,171 | 4,90 | 2,878 | 7,21 | 3,493 | 9,26 | 3,898 | 11,15 | 4,973 | 14,03 |
| din care: | | | | | | | | | | | |
| - varză și conopidă | kg | 0,732 | 0,77 | 0,844 | 1,10 | 0,950 | 1,16 | 0,918 | 1,28 | 1,253 | 1,59 |
| - tomate (pătlăgele roșii) | kg | 0,292 | 1,10 | 0,433 | 1,69 | 0,512 | 2,14 | 0,661 | 2,63 | 0,807 | 3,41 |
| - ardei și gogoșari | kg | 0,109 | 0,39 | 0,196 | 0,73 | 0,245 | 1,01 | 0,288 | 1,25 | 0,379 | 1,60 |
| - fasole verde | kg | 0,017 | 0,09 | 0,031 | 0,15 | 0,029 | 0,14 | 0,049 | 0,23 | 0,064 | 0,30 |
| - morcovi și alte rădăcinoase comestibile | kg | 0,197 | 0,61 | 0,287 | 0,82 | 0,376 | 1,11 | 0,492 | 1,49 | 0,569 | 1,75 |
| - ceapă uscată | kg | 0,250 | 0,50 | 0,322 | 0,64 | 0,402 | 0,81 | 0,458 | 0,98 | 0,551 | 1,14 |
| - bulion | kg | 0,071 | 0,58 | 0,084 | 0,71 | 0,105 | 0,90 | 0,096 | 0,81 | 0,118 | 1,00 |
| - conserve din legume | kg | 0,010 | 0,07 | 0,016 | 0,13 | 0,020 | 0,16 | 0,021 | 0,18 | 0,026 | 0,21 |
| <i>Zahăr</i> | kg | 0,517 | 2,02 | 0,710 | 2,77 | 0,801 | 3,12 | 0,824 | 3,20 | 0,880 | 3,36 |
| <i>Dulceață, gem, compot, jелеuri</i> | kg | 0,009 | 0,10 | 0,009 | 0,10 | 0,009 | 0,11 | 0,008 | 0,08 | 0,010 | 0,10 |
| <i>Ciocolată, bomboane, rahat și alte produse zaharose</i> | kg | 0,112 | 1,69 | 0,142 | 2,36 | 0,155 | 2,68 | 0,190 | 3,43 | 0,206 | 3,68 |
| <i>Înghețată</i> | kg | 0,018 | 0,25 | 0,020 | 0,29 | 0,027 | 0,41 | 0,035 | 0,54 | 0,044 | 0,64 |
| <i>Miere de albine</i> | kg | 0,007 | 0,13 | 0,019 | 0,40 | 0,033 | 0,71 | 0,034 | 0,73 | 0,048 | 1,07 |
| <i>Cafea, ceai, cacao</i> | kg | 0,070 | 2,34 | 0,102 | 3,71 | 0,118 | 4,42 | 0,136 | 5,14 | 0,164 | 6,14 |
| <i>Apă minerală și alte băuturi nealcoolice</i> | l | 1,126 | 1,96 | 1,870 | 3,37 | 2,392 | 4,17 | 2,946 | 4,89 | 3,636 | 5,68 |
| <i>Băuturi alcoolice, total</i> | l | 0,670 | 2,81 | 0,925 | 3,82 | 0,996 | 4,35 | 1,172 | 5,09 | 1,208 | 5,32 |
| din care: | | | | | | | | | | | |
| - vin | l | 0,099 | 0,52 | 0,125 | 0,71 | 0,144 | 0,85 | 0,126 | 0,81 | 0,161 | 0,99 |
| - bere | l | 0,541 | 1,76 | 0,767 | 2,56 | 0,813 | 2,76 | 1,005 | 3,44 | 0,999 | 3,43 |
| - țuică și rachiuri naturale | l | 0,020 | 0,32 | 0,025 | 0,39 | 0,029 | 0,49 | 0,031 | 0,55 | 0,037 | 0,64 |

- medii lunare pe o persoană -

| Decila 6 | | Decila 7 | | Decila 8 | | Decila 9 | | Decila 10 | | U. M. | |
|----------------|--------------------|----------------|--------------------|----------------|--------------------|----------------|--------------------|----------------|--------------------|-------|---|
| Canti- tate | Valoare - lei - | Canti- tate | Valoare - lei - | Canti- tate | Valoare - lei - | Canti- tate | Valoare - lei - | Canti- tate | Valoare - lei - | | |
| 3,008 | 12,42 | 3,473 | 13,97 | 4,253 | 16,84 | 4,257 | 19,30 | 5,688 | 26,64 | kg | <i>Fructe, total</i> din care: |
| 1,161 | 3,19 | 1,222 | 3,47 | 1,322 | 3,86 | 1,418 | 4,41 | 1,763 | 5,89 | kg | - mere și pere |
| 0,072 | 0,41 | 0,094 | 0,54 | 0,102 | 0,63 | 0,132 | 0,86 | 0,168 | 1,14 | kg | - vișine și cireșe |
| 0,135 | 0,55 | 0,159 | 0,63 | 0,233 | 0,94 | 0,246 | 1,00 | 0,312 | 1,33 | kg | - caise și piersici |
| 0,108 | 0,27 | 0,180 | 0,39 | 0,190 | 0,41 | 0,146 | 0,43 | 0,161 | 0,48 | kg | - prune |
| 0,215 | 0,81 | 0,412 | 1,16 | 0,780 | 1,94 | 0,320 | 1,37 | 0,760 | 2,82 | kg | - struguri |
| 0,080 | 0,48 | 0,061 | 0,42 | 0,107 | 0,69 | 0,113 | 0,81 | 0,147 | 1,12 | kg | - căpșuni, zmeură |
| 0,019 | 0,16 | 0,017 | 0,14 | 0,032 | 0,28 | 0,042 | 0,33 | 0,045 | 0,42 | kg | - nuci în coajă |
| 0,459 | 2,49 | 0,487 | 2,64 | 0,530 | 2,89 | 0,640 | 3,49 | 0,791 | 4,34 | kg | - banane - portocale, mandarine, lămâi |
| 0,574 | 2,44 | 0,619 | 2,68 | 0,701 | 3,01 | 0,841 | 3,74 | 0,997 | 4,53 | kg | |
| 0,610 | 0,72 | 0,698 | 0,87 | 0,814 | 1,02 | 1,007 | 1,32 | 1,023 | 1,42 | kg | <i>Pepeți verzi și galbeni</i> |
| 0,192 | 1,92 | 0,199 | 1,95 | 0,199 | 1,96 | 0,199 | 2,01 | 0,184 | 1,85 | kg | <i>Fasole boabe și alte</i> <i>leguminoase pentru</i> <i>boabe</i> |
| 2,271 | 3,72 | 2,345 | 3,77 | 2,566 | 4,16 | 2,603 | 4,28 | 3,034 | 5,23 | kg | <i>Cartofi</i> |
| 4,963 | 15,21 | 5,434 | 16,77 | 6,215 | 19,66 | 6,388 | 21,83 | 7,974 | 28,96 | kg | <i>Legume și conserve din</i> <i>legume în echivalent</i> <i>legume proaspete, total</i> din care: |
| 1,027 | 1,48 | 1,092 | 1,62 | 1,149 | 1,78 | 1,028 | 1,70 | 1,324 | 2,13 | kg | - varză și conopidă |
| 0,829 | 3,49 | 0,955 | 3,94 | 1,072 | 4,37 | 1,163 | 5,04 | 1,551 | 7,08 | kg | - tomate (pătlăgele roșii) |
| 0,421 | 1,80 | 0,473 | 2,07 | 0,546 | 2,38 | 0,561 | 2,65 | 0,672 | 3,28 | kg | - ardei și gogoșari |
| 0,062 | 0,31 | 0,072 | 0,35 | 0,111 | 0,51 | 0,103 | 0,51 | 0,134 | 0,67 | kg | - fasole verde - morcovi și alte rădăcinoase |
| 0,645 | 2,14 | 0,697 | 2,35 | 0,803 | 2,73 | 0,889 | 3,10 | 1,062 | 4,08 | kg | comestibile |
| 0,566 | 1,19 | 0,600 | 1,24 | 0,711 | 1,49 | 0,699 | 1,47 | 0,805 | 1,76 | kg | - ceapă uscată |
| 0,108 | 0,91 | 0,119 | 1,00 | 0,129 | 1,11 | 0,136 | 1,20 | 0,154 | 1,33 | kg | - bulion |
| 0,030 | 0,24 | 0,024 | 0,20 | 0,031 | 0,26 | 0,030 | 0,26 | 0,060 | 0,57 | kg | - conserve din legume |
| 0,899 | 3,33 | 0,946 | 3,45 | 0,934 | 3,39 | 0,939 | 3,46 | 0,904 | 3,39 | kg | <i>Zahăr</i> |
| 0,015 | 0,15 | 0,012 | 0,13 | 0,018 | 0,19 | 0,025 | 0,31 | 0,038 | 0,46 | kg | <i>Dulceață, gem, compot,</i> <i>jелеuri</i> |
| 0,214 | 4,10 | 0,243 | 4,87 | 0,259 | 5,56 | 0,264 | 5,96 | 0,337 | 8,63 | kg | <i>Ciocolată, bomboane,</i> <i>rahat și alte produse</i> <i>zaharose</i> |
| 0,036 | 0,54 | 0,057 | 0,84 | 0,065 | 1,01 | 0,088 | 1,36 | 0,110 | 1,88 | kg | <i>Înghețată</i> |
| 0,051 | 1,12 | 0,060 | 1,33 | 0,058 | 1,28 | 0,080 | 1,85 | 0,144 | 3,41 | kg | <i>Miere de albine</i> |
| 0,176 | 6,63 | 0,196 | 7,58 | 0,198 | 7,72 | 0,233 | 9,46 | 0,267 | 11,59 | kg | <i>Cafea, ceai, cacao</i> |
| 4,422 | 6,82 | 4,943 | 7,38 | 5,606 | 8,37 | 7,217 | 10,83 | 10,961 | 16,25 | l | <i>Apă minerală și alte</i> <i>băuturi nealcoolice</i> |
| 1,341 | 6,24 | 1,505 | 7,11 | 1,646 | 8,46 | 1,826 | 9,56 | 2,263 | 14,92 | l | <i>Băuturi alcoolice, total</i> din care: |
| 0,180 | 1,30 | 0,231 | 1,72 | 0,307 | 2,32 | 0,289 | 2,42 | 0,408 | 4,38 | l | - vin |
| 1,107 | 3,85 | 1,221 | 4,29 | 1,272 | 4,69 | 1,469 | 5,49 | 1,758 | 7,38 | l | - bere |
| 0,039 | 0,67 | 0,037 | 0,66 | 0,045 | 0,80 | 0,036 | 0,69 | 0,044 | 0,88 | l | - țuică și rachiu naturale |

TABELUL 45.
CONSUMUL MEDIU DE PRODUSE AGROALIMENTARE ȘI BĂUTURI ALCOOLICE,
PE CATEGORII DE GOSPODĂRII, ÎN ANUL 2014

| | | - cantități medii lunare pe o persoană - | | | | | |
|--|---------------------|--|---|-------------|-------|--------|------------|
| U. M. | Total gospodării | din care, gospodării de: | | | | Șomeri | Pensionari |
| | | Salariați | Lucrători pe cont propriu în activități neagricole | Agricultori | | | |
| Pâine și produse de franzelărie | kg | 8,333 | 8,038 | 8,459 | 8,005 | 8,237 | 8,754 |
| Mălai | kg | 0,846 | 0,568 | 0,797 | 1,639 | 0,557 | 0,969 |
| Făină | kg | 0,817 | 0,726 | 0,693 | 1,021 | 0,583 | 0,918 |
| Paste făinoase | kg | 0,305 | 0,300 | 0,267 | 0,284 | 0,268 | 0,326 |
| Orez | kg | 0,425 | 0,391 | 0,386 | 0,425 | 0,372 | 0,480 |
| Carne proaspătă, total | kg | 3,249 | 3,370 | 2,698 | 2,885 | 2,787 | 3,389 |
| din care: | | | | | | | |
| - de bovine | kg | 0,277 | 0,311 | 0,217 | 0,170 | 0,171 | 0,298 |
| - de porcine | kg | 1,043 | 1,184 | 0,847 | 0,801 | 0,903 | 1,019 |
| - de pasăre | kg | 1,580 | 1,568 | 1,298 | 1,496 | 1,393 | 1,692 |
| Preparate din carne | kg | 1,036 | 1,101 | 0,950 | 0,902 | 0,915 | 1,037 |
| Pește, produse din pește și conserve din pește | kg | 0,644 | 0,645 | 0,513 | 0,517 | 0,513 | 0,720 |
| Lapte, total | l | 5,794 | 5,545 | 5,330 | 6,774 | 4,376 | 6,043 |
| Brânzeturi și smântână | kg | 1,369 | 1,352 | 1,217 | 1,416 | 1,121 | 1,441 |
| din care: | | | | | | | |
| - brânză de vacă (telemea) | kg | 0,439 | 0,436 | 0,377 | 0,352 | 0,398 | 0,486 |
| - brânză de oaie | kg | 0,222 | 0,218 | 0,202 | 0,234 | 0,158 | 0,236 |

TABELUL 45.
CONSUMUL MEDIU DE PRODUSE AGROALIMENTARE ȘI BĂUTURI ALCOOLICE,
PE CATEGORII DE GOSPODĂRII, ÎN ANUL 2014 (continuare)

| | | - cantități medii lunare pe o persoană - | | | | | |
|--|---------------------|--|---|-------------|--------|------------|--------|
| U. M. | Total gospodării | din care, gospodării de: | | | | | |
| | | Salariați | Lucrători pe cont propriu în activități neagricole | Agricultori | Șomeri | Pensionari | |
| - brânză proaspătă de vacă | kg | 0,306 | 0,231 | 0,305 | 0,532 | 0,288 | 0,331 |
| - smântână, frișcă | kg | 0,269 | 0,283 | 0,230 | 0,250 | 0,180 | 0,280 |
| - cașcaval | kg | 0,091 | 0,137 | 0,063 | 0,015 | 0,064 | 0,069 |
| Ouă | buc. | 13,465 | 12,844 | 12,984 | 13,490 | 11,690 | 14,480 |
| Grăsimi, total | kg | 1,215 | 1,180 | 1,088 | 1,143 | 1,041 | 1,321 |
| din care: | | | | | | | |
| - ulei de porumb, floarea-soarelui, soia | kg | 0,898 | 0,882 | 0,788 | 0,798 | 0,790 | 0,980 |
| - margarină | kg | 0,122 | 0,106 | 0,113 | 0,122 | 0,119 | 0,141 |
| - unt | kg | 0,060 | 0,080 | 0,044 | 0,018 | 0,038 | 0,056 |
| Fructe, total | kg | 3,574 | 3,997 | 3,013 | 2,525 | 2,521 | 3,661 |
| din care: | | | | | | | |
| - mere și pere | kg | 1,518 | 1,563 | 1,344 | 1,219 | 1,158 | 1,633 |
| - vișine și cireșe | kg | 0,101 | 0,115 | 0,076 | 0,085 | 0,068 | 0,101 |
| - caise și piersici | kg | 0,168 | 0,225 | 0,101 | 0,075 | 0,096 | 0,153 |
| - prune | kg | 0,131 | 0,128 | 0,146 | 0,144 | 0,074 | 0,141 |
| - struguri | kg | 0,221 | 0,251 | 0,135 | 0,148 | 0,117 | 0,236 |
| - căpșuni, zmeură | kg | 0,072 | 0,087 | 0,050 | 0,045 | 0,042 | 0,070 |
| - nuci în coajă | kg | 0,080 | 0,062 | 0,054 | 0,129 | 0,039 | 0,096 |

TABELUL 45.
CONSUMUL MEDIU DE PRODUSE AGROALIMENTARE ȘI BĂUTURI ALCOOLICE,
PE CATEGORII DE GOSPODĂRII ÎN ANUL 2014 (continuare)

| | | - cantități medii lunare pe o persoană - | | | | | |
|---|---------------------|--|---|-------------|--------|------------|-------|
| U. M. | Total gospodării | din care, gospodării de: | | | | | |
| | | Salariați | Lucrători pe cont propriu în activități neagricole | Agricultori | Șomeri | Pensionari | |
| - banane | kg | 0,474 | 0,600 | 0,452 | 0,252 | 0,360 | 0,419 |
| - portocale, mandarine, lămâi | kg | 0,577 | 0,679 | 0,490 | 0,320 | 0,422 | 0,579 |
| Pepeni verzi și galbeni | kg | 0,683 | 0,806 | 0,490 | 0,534 | 0,439 | 0,665 |
| Fasole boabe și alte leguminoase pentru boabe | kg | 0,336 | 0,269 | 0,314 | 0,434 | 0,331 | 0,386 |
| Cartofi | kg | 3,314 | 3,161 | 3,328 | 3,492 | 3,249 | 3,437 |
| Legume și conserve din legume în echivalent legume proaspete, total | kg | 7,726 | 7,498 | 6,551 | 7,119 | 6,063 | 8,608 |
| din care: | | | | | | | |
| - varză și conopidă | kg | 0,830 | 0,819 | 0,762 | 0,707 | 0,676 | 0,916 |
| - tomate (pătlăgele roșii) | kg | 1,007 | 1,094 | 0,778 | 0,840 | 0,684 | 1,042 |
| - ardei și gogoșari | kg | 0,405 | 0,435 | 0,319 | 0,333 | 0,258 | 0,433 |
| - fasole verde | kg | 0,149 | 0,145 | 0,103 | 0,153 | 0,117 | 0,166 |
| - morcovi și alte rădăcinoase comestibile | kg | 0,857 | 0,884 | 0,675 | 0,652 | 0,657 | 0,947 |
| - ceapă uscată | kg | 0,853 | 0,792 | 0,753 | 0,847 | 0,758 | 0,956 |
| - bulion | kg | 0,337 | 0,296 | 0,282 | 0,335 | 0,278 | 0,399 |
| - conserve din legume | kg | 0,163 | 0,141 | 0,151 | 0,172 | 0,133 | 0,195 |

TABELUL 45.
CONSUMUL MEDIU DE PRODUSE AGROALIMENTARE ȘI BĂUTURI ALCOOLICE,
PE CATEGORII DE GOSPODĂRII, ÎN ANUL 2014 (continuare)

| - cantități medii lunare pe o persoană - | | | | | | | |
|--|---------------------|--------------------------|---|-------------|--------|------------|-------|
| U. M. | Total gospodării | din care, gospodării de: | | | | | |
| | | Salariați | Lucrători pe cont propriu în activități neagricole | Agricultori | Șomeri | Pensionari | |
| Zahăr | kg | 0,759 | 0,748 | 0,682 | 0,673 | 0,609 | 0,835 |
| Dulceață, gem, compot, jeleuri | kg | 0,318 | 0,278 | 0,299 | 0,358 | 0,240 | 0,364 |
| Ciocolată, bomboane, rahat și alte produse zaharoase | kg | 0,237 | 0,274 | 0,246 | 0,169 | 0,172 | 0,224 |
| Înghețată | kg | 0,053 | 0,075 | 0,034 | 0,033 | 0,030 | 0,039 |
| Miere de albine | kg | 0,061 | 0,072 | 0,043 | 0,032 | 0,035 | 0,065 |
| Cafea, ceai, cacao | kg | 0,208 | 0,235 | 0,185 | 0,152 | 0,156 | 0,208 |
| Apă minerală și alte băuturi nealcoolice | l | 4,753 | 6,210 | 3,631 | 1,973 | 3,330 | 4,333 |
| Băuturi alcoolice, total | l | 2,273 | 2,157 | 1,913 | 3,066 | 1,569 | 2,358 |
| din care: | | | | | | | |
| - vin | l | 0,886 | 0,662 | 0,648 | 1,551 | 0,584 | 1,033 |
| - bere | l | 1,140 | 1,304 | 1,041 | 1,121 | 0,809 | 1,041 |
| - țuică și rachiuri naturale | l | 0,221 | 0,161 | 0,193 | 0,364 | 0,151 | 0,263 |

TABELUL 46.
CONSUMUL MEDIU DE PRODUSE AGROALIMENTARE ȘI BĂUTURI ALCOOLICE,
PE MEDII, ÎN ANUL 2014

| | U. M. | - cantități medii lunare pe o persoană - | | |
|---|-------|--|-----------------|-------|
| | | Total gospodării | gospodării din: | |
| | | | Urban | Rural |
| Pâine și produse de franzelărie | kg | 8,333 | 7,871 | 8,875 |
| Mălai | kg | 0,846 | 0,563 | 1,178 |
| Făină | kg | 0,817 | 0,734 | 0,916 |
| Paste făinoase | kg | 0,305 | 0,313 | 0,296 |
| Orez | kg | 0,425 | 0,413 | 0,439 |
| Carne proaspătă, total | kg | 3,249 | 3,447 | 3,016 |
| din care: | | | | |
| - de bovine | kg | 0,277 | 0,335 | 0,209 |
| - de porcine | kg | 1,043 | 1,158 | 0,909 |
| - de pasăre | kg | 1,580 | 1,633 | 1,518 |
| Preparate din carne | kg | 1,036 | 1,083 | 0,982 |
| Pește, produse din pește și conserve din pește | kg | 0,644 | 0,677 | 0,604 |
| Lapte, total | l | 5,794 | 5,598 | 6,025 |
| Brânzeturi și smântână | kg | 1,369 | 1,417 | 1,314 |
| din care: | | | | |
| - brânză de vacă (telemea) | kg | 0,439 | 0,450 | 0,426 |
| - brânză de oaie | kg | 0,222 | 0,233 | 0,210 |

TABELUL 46.
CONSUMUL MEDIU DE PRODUSE AGROALIMENTARE ȘI BĂUTURI ALCOOLICE,
PE MEDII, ÎN ANUL 2014 (continuare)

| | U. M. | - cantități medii lunare pe o persoană - | | |
|--|-------|--|-----------------|--------|
| | | Total gospodării | gospodării din: | |
| | | | Urban | Rural |
| - brânză proaspătă de vacă | kg | 0,306 | 0,250 | 0,372 |
| - smântână, frișcă | kg | 0,269 | 0,295 | 0,239 |
| - cașcaval | kg | 0,091 | 0,136 | 0,037 |
| Ouă | buc. | 13,465 | 13,369 | 13,579 |
| Grăsimi, total | kg | 1,215 | 1,221 | 1,208 |
| din care: | | | | |
| - ulei de porumb, floarea-soarelui, soia | kg | 0,898 | 0,934 | 0,855 |
| - margarină | kg | 0,122 | 0,115 | 0,130 |
| - unt | kg | 0,060 | 0,087 | 0,029 |
| Fructe, total | kg | 3,574 | 4,226 | 2,808 |
| din care: | | | | |
| - mere și pere | kg | 1,518 | 1,715 | 1,287 |
| - vișine și cireșe | kg | 0,101 | 0,120 | 0,080 |
| - caise și piersici | kg | 0,168 | 0,229 | 0,096 |
| - prune | kg | 0,131 | 0,141 | 0,120 |
| - struguri | kg | 0,221 | 0,268 | 0,167 |
| - căpșuni, zmeură | kg | 0,072 | 0,098 | 0,041 |
| - nuci în coajă | kg | 0,080 | 0,057 | 0,106 |

TABELUL 46.
CONSUMUL MEDIU DE PRODUSE AGROALIMENTARE ȘI BĂUTURI ALCOOLICE,
PE MEDII, ÎN ANUL 2014 (continuare)

| | U. M. | Total gospodării | - cantități medii lunare pe o persoană - gospodării din: | |
|---|-------|---------------------|---|-------|
| | | | Urban | Rural |
| - banane | kg | 0,474 | 0,583 | 0,345 |
| - portocale, mandarine, lămâi | kg | 0,577 | 0,721 | 0,407 |
| Pepeni verzi și galbeni | kg | 0,683 | 0,829 | 0,511 |
| Fasole boabe și alte leguminoase pentru boabe | kg | 0,336 | 0,287 | 0,393 |
| Cartofi | kg | 3,314 | 3,254 | 3,385 |
| Legume și conserve din legume în echivalent legume proaspete, total | kg | 7,726 | 7,979 | 7,427 |
| din care: | | | | |
| - varză și conopidă | kg | 0,830 | 0,881 | 0,770 |
| - tomate (pătlăgele roșii) | kg | 1,007 | 1,162 | 0,824 |
| - ardei și gogoșari | kg | 0,405 | 0,469 | 0,331 |
| - fasole verde | kg | 0,149 | 0,146 | 0,153 |
| - morcovi și alte rădăcinoase comestibile | kg | 0,857 | 0,986 | 0,704 |
| - ceapă uscată | kg | 0,853 | 0,853 | 0,853 |
| - bulion | kg | 0,337 | 0,306 | 0,374 |
| - conserve din legume | kg | 0,163 | 0,154 | 0,174 |

TABELUL 46.
CONSUMUL MEDIU DE PRODUSE AGROALIMENTARE ȘI BĂUTURI ALCOOLICE,
PE MEDII, ÎN ANUL 2014 (continuare)

| | U. M. | Total gospodării | - cantități medii lunare pe o persoană - gospodării din: | |
|--|-------|---------------------|---|-------|
| | | | Urban | Rural |
| Zahăr | kg | 0,759 | 0,783 | 0,730 |
| Dulceață, gem, compot, jeleuri | kg | 0,318 | 0,270 | 0,376 |
| Ciocolată, bomboane, rahat și alte produse zaharoase | kg | 0,237 | 0,266 | 0,203 |
| Înghețată | kg | 0,053 | 0,067 | 0,037 |
| Miere de albine | kg | 0,061 | 0,074 | 0,046 |
| Cafea, ceai, cacao | kg | 0,208 | 0,240 | 0,171 |
| Apă minerală și alte băuturi nealcoolice | l | 4,753 | 6,519 | 2,676 |
| Băuturi alcoolice, total | l | 2,273 | 1,959 | 2,644 |
| din care: | | | | |
| - vin | l | 0,886 | 0,602 | 1,220 |
| - bere | l | 1,140 | 1,203 | 1,066 |
| - țuică și rachiuri naturale | l | 0,221 | 0,124 | 0,334 |

TABELUL 47.
CONSUMUL MEDIU DE PRODUSE AGROALIMENTARE ȘI BĂUTURI ALCOOLICE,
PE REGIUNI, ÎN ANUL 2014

| | | - cantități medii lunare pe o persoană - | | | | | | | |
|--|----|--|-------------|------------------|-------------------------|-------|---------------|--------|---------------------|
| | | Regiuni: | | | | | | | |
| U. M. | | Nord- Est | Sud- Est | Sud- Muntenia | Sud- Vest Oltenia | Vest | Nord- Vest | Centru | București- Ilfov |
| Pâine și produse de franzelărie | kg | 6,510 | 8,426 | 9,795 | 9,912 | 8,979 | 8,230 | 8,671 | 6,669 |
| Mălai | kg | 1,908 | 1,146 | 0,665 | 0,667 | 0,460 | 0,516 | 0,488 | 0,507 |
| Făină | kg | 1,121 | 0,758 | 0,625 | 0,590 | 0,982 | 1,090 | 0,673 | 0,632 |
| Paste făinoase | kg | 0,260 | 0,260 | 0,192 | 0,310 | 0,400 | 0,470 | 0,271 | 0,336 |
| Orez | kg | 0,497 | 0,427 | 0,390 | 0,364 | 0,430 | 0,501 | 0,307 | 0,456 |
| Carne proaspătă, total | kg | 3,462 | 3,189 | 2,905 | 3,243 | 3,671 | 3,028 | 2,800 | 3,862 |
| din care: | | | | | | | | | |
| - de bovine | kg | 0,381 | 0,266 | 0,153 | 0,248 | 0,224 | 0,260 | 0,235 | 0,440 |
| - de porcine | kg | 0,872 | 1,003 | 0,930 | 0,885 | 1,377 | 1,140 | 1,088 | 1,194 |
| - de pasăre | kg | 1,844 | 1,547 | 1,483 | 1,690 | 1,687 | 1,332 | 1,213 | 1,856 |
| Preparate din carne | kg | 1,015 | 0,745 | 0,976 | 0,905 | 1,571 | 1,172 | 1,143 | 0,893 |
| Pește, produse din pește și conserve din pește | kg | 0,704 | 0,957 | 0,714 | 0,782 | 0,474 | 0,273 | 0,352 | 0,852 |
| Lapte, total | l | 6,573 | 4,856 | 4,605 | 4,393 | 6,918 | 7,393 | 6,132 | 5,514 |
| Brânzeturi și smântână | kg | 1,730 | 1,250 | 1,262 | 1,259 | 1,440 | 1,346 | 1,035 | 1,553 |
| din care: | | | | | | | | | |
| - brânză de vacă (telemea) | kg | 0,145 | 0,474 | 0,849 | 0,644 | 0,331 | 0,179 | 0,242 | 0,654 |
| - brânză de oaie | kg | 0,328 | 0,298 | 0,095 | 0,118 | 0,308 | 0,175 | 0,214 | 0,254 |

TABELUL 47.
CONSUMUL MEDIU DE PRODUSE AGROALIMENTARE ȘI BĂUTURI ALCOOLICE,
PE REGIUNI, ÎN ANUL 2014 (continuare)

| | | - cantități medii lunare pe o persoană - | | | | | | | |
|--|------|--|-------------|------------------|-------------------------|--------|---------------|--------|---------------------|
| | | Regiuni: | | | | | | | |
| U. M. | | Nord- Est | Sud- Est | Sud- Muntenia | Sud- Vest Oltenia | Vest | Nord- Vest | Centru | București -Ilfov |
| - brânză proaspătă de vacă | kg | 0,727 | 0,240 | 0,063 | 0,340 | 0,368 | 0,395 | 0,118 | 0,142 |
| - smântână, frișcă | kg | 0,421 | 0,137 | 0,146 | 0,100 | 0,330 | 0,460 | 0,285 | 0,234 |
| - cașcaval | kg | 0,069 | 0,073 | 0,065 | 0,047 | 0,074 | 0,072 | 0,111 | 0,224 |
| Ouă | buc. | 14,847 | 12,305 | 13,396 | 12,861 | 14,653 | 13,886 | 13,311 | 12,184 |
| Grăsimi, total | kg | 1,244 | 1,081 | 1,076 | 1,136 | 1,477 | 1,474 | 1,187 | 1,106 |
| din care: | | | | | | | | | |
| - ulei de porumb, floarea-soarelui, soia | kg | 1,031 | 0,890 | 0,831 | 0,748 | 1,031 | 0,990 | 0,785 | 0,848 |
| - margarină | kg | 0,110 | 0,081 | 0,084 | 0,071 | 0,210 | 0,191 | 0,177 | 0,076 |
| - unt | kg | 0,051 | 0,039 | 0,038 | 0,034 | 0,077 | 0,070 | 0,085 | 0,100 |
| Fructe, total | kg | 3,568 | 3,459 | 2,736 | 3,026 | 3,513 | 4,060 | 3,696 | 4,680 |
| din care: | | | | | | | | | |
| - mere și pere | kg | 1,565 | 1,430 | 1,091 | 1,399 | 1,566 | 1,879 | 1,627 | 1,670 |
| - vișine și cireșe | kg | 0,114 | 0,104 | 0,059 | 0,081 | 0,081 | 0,143 | 0,086 | 0,141 |
| - caise și piersici | kg | 0,114 | 0,232 | 0,113 | 0,127 | 0,180 | 0,167 | 0,162 | 0,280 |
| - prune | kg | 0,121 | 0,115 | 0,077 | 0,131 | 0,171 | 0,179 | 0,110 | 0,173 |
| - struguri | kg | 0,207 | 0,284 | 0,138 | 0,171 | 0,170 | 0,239 | 0,233 | 0,337 |
| - căpșuni, zmeură | kg | 0,059 | 0,051 | 0,040 | 0,044 | 0,066 | 0,106 | 0,103 | 0,112 |
| - nuci în coajă | kg | 0,134 | 0,056 | 0,040 | 0,051 | 0,093 | 0,152 | 0,048 | 0,048 |

TABELUL 47.
CONSUMUL MEDIU DE PRODUSE AGROALIMENTARE ȘI BĂUTURI ALCOOLICE,
PE REGIUNI, ÎN ANUL 2014 (continuare)

| | | - cantități medii lunare pe o persoană - | | | | | | | |
|---|----|--|-------------|------------------|-------------------------|-------|---------------|--------|---------------------|
| | | Regiuni: | | | | | | | |
| U. M. | | Nord- Est | Sud- Est | Sud- Muntenia | Sud- Vest Oltenia | Vest | Nord- Vest | Centru | București- Ilfov |
| - banane | kg | 0,432 | 0,370 | 0,428 | 0,405 | 0,512 | 0,478 | 0,516 | 0,682 |
| - portocale, mandarine, lămâi | kg | 0,578 | 0,545 | 0,496 | 0,464 | 0,530 | 0,551 | 0,604 | 0,848 |
| Pepeni verzi și galbeni | kg | 0,684 | 0,850 | 0,612 | 0,742 | 0,655 | 0,554 | 0,577 | 0,822 |
| Fasole boabe și alte leguminoase pentru boabe | kg | 0,442 | 0,408 | 0,267 | 0,380 | 0,338 | 0,308 | 0,268 | 0,265 |
| Cartofi | kg | 3,973 | 3,087 | 3,035 | 2,812 | 3,940 | 3,461 | 3,094 | 3,035 |
| Legume și conserve din legume în echivalent legume proaspete, total | kg | 7,420 | 7,475 | 7,293 | 9,122 | 8,458 | 7,632 | 7,060 | 7,986 |
| din care: | | | | | | | | | |
| - varză și conopidă | kg | 0,675 | 0,637 | 0,697 | 0,858 | 1,130 | 1,094 | 0,793 | 0,905 |
| - tomate (pătlăgele roșii) | kg | 0,879 | 1,065 | 0,973 | 1,172 | 0,980 | 0,793 | 0,920 | 1,371 |
| - ardei și gogoșari | kg | 0,457 | 0,420 | 0,320 | 0,382 | 0,455 | 0,373 | 0,344 | 0,512 |
| - fasole verde | kg | 0,163 | 0,109 | 0,099 | 0,142 | 0,206 | 0,203 | 0,138 | 0,151 |
| - morcovi și alte rădăcinoase comestibile | kg | 0,879 | 0,730 | 0,607 | 0,618 | 1,083 | 1,042 | 0,884 | 1,089 |
| - ceapă uscată | kg | 1,041 | 0,855 | 0,881 | 0,945 | 0,794 | 0,607 | 0,754 | 0,903 |
| - bulion | kg | 0,240 | 0,343 | 0,341 | 0,508 | 0,394 | 0,367 | 0,340 | 0,232 |
| - conserve din legume | kg | 0,218 | 0,168 | 0,210 | 0,202 | 0,113 | 0,134 | 0,134 | 0,089 |

TABELUL 47.
CONSUMUL MEDIU DE PRODUSE AGROALIMENTARE ȘI BĂUTURI ALCOOLICE,
PE REGIUNI, ÎN ANUL 2014 (continuare)

| | | - cantități medii lunare pe o persoană - | | | | | | | |
|--|----|--|-------------|------------------|-------------------------|-------|---------------|--------|---------------------|
| | | Regiuni: | | | | | | | |
| U. M. | | Nord- Est | Sud- Est | Sud- Muntenia | Sud- Vest Oltenia | Vest | Nord- Vest | Centru | București- Ilfov |
| Zahăr | kg | 0,752 | 0,667 | 0,705 | 0,689 | 0,915 | 0,938 | 0,768 | 0,667 |
| Dulceață, gem, compot, jeleuri | kg | 0,342 | 0,291 | 0,286 | 0,412 | 0,362 | 0,408 | 0,367 | 0,095 |
| Ciocolată, bomboane, rahat și alte produse zaharoase | kg | 0,231 | 0,178 | 0,234 | 0,170 | 0,371 | 0,242 | 0,248 | 0,253 |
| Înghețată | kg | 0,045 | 0,038 | 0,039 | 0,038 | 0,061 | 0,073 | 0,069 | 0,065 |
| Miere de albine | kg | 0,061 | 0,045 | 0,029 | 0,041 | 0,086 | 0,074 | 0,074 | 0,094 |
| Cafea, ceai, cacao | kg | 0,186 | 0,168 | 0,168 | 0,170 | 0,263 | 0,279 | 0,244 | 0,210 |
| Apă minerală și alte băuturi nealcoolice | l | 2,762 | 3,634 | 3,895 | 3,548 | 5,591 | 5,053 | 5,027 | 9,569 |
| Băuturi alcoolice, total | l | 2,900 | 2,039 | 2,257 | 3,792 | 1,465 | 1,857 | 1,973 | 1,777 |
| din care: | | | | | | | | | |
| - vin | l | 1,499 | 0,990 | 0,728 | 1,969 | 0,263 | 0,566 | 0,536 | 0,413 |
| - bere | l | 1,210 | 0,908 | 1,150 | 1,299 | 0,947 | 1,030 | 1,271 | 1,285 |
| - țuică și rachiuri naturale | l | 0,145 | 0,128 | 0,362 | 0,504 | 0,236 | 0,234 | 0,126 | 0,055 |

TABELUL 48.
CONSUMUL MEDIU DE PRODUSE AGROALIMENTARE ȘI BĂUTURI ALCOOLICE,
DUPĂ MĂRIMEA GOSPODĂRIEI, ÎN ANUL 2014

| | | - cantități medii lunare pe o persoană - | | | | | | |
|--|---------------------|--|---------------|---------------|---------------|---------------|----------------------------|-------|
| U. M. | Total gospodării | gospodării formate din: | | | | | | |
| | | 1 persoană | 2 persoane | 3 persoane | 4 persoane | 5 persoane | 6 persoane și mai multe | |
| Pâine și produse de franzelărie | kg | 8,333 | 8,980 | 8,544 | 7,997 | 8,180 | 8,295 | 8,391 |
| Mălai | kg | 0,846 | 1,317 | 1,009 | 0,701 | 0,712 | 0,805 | 0,695 |
| Făină | kg | 0,817 | 1,035 | 0,985 | 0,767 | 0,716 | 0,760 | 0,624 |
| Paste făinoase | kg | 0,305 | 0,487 | 0,354 | 0,291 | 0,255 | 0,244 | 0,233 |
| Orez | kg | 0,425 | 0,678 | 0,497 | 0,404 | 0,357 | 0,340 | 0,318 |
| Carne proaspătă, total | kg | 3,249 | 4,541 | 3,801 | 3,297 | 2,814 | 2,667 | 2,255 |
| din care: | | | | | | | | |
| - de bovine | kg | 0,277 | 0,347 | 0,343 | 0,285 | 0,233 | 0,229 | 0,195 |
| - de porcine | kg | 1,043 | 1,321 | 1,221 | 1,113 | 0,946 | 0,827 | 0,661 |
| - de pasăre | kg | 1,580 | 2,410 | 1,834 | 1,568 | 1,335 | 1,273 | 1,130 |
| Preparate din carne | kg | 1,036 | 1,471 | 1,181 | 1,052 | 0,939 | 0,852 | 0,669 |
| Pește, produse din pește și conserve din pește | kg | 0,644 | 1,028 | 0,821 | 0,638 | 0,495 | 0,492 | 0,374 |
| Lapte, total | l | 5,794 | 7,322 | 6,105 | 5,692 | 5,370 | 5,175 | 5,553 |
| Brânzeturi și smântână | kg | 1,369 | 1,942 | 1,593 | 1,380 | 1,166 | 1,102 | 1,046 |
| din care: | | | | | | | | |
| - brânză de vacă (telemea) | kg | 0,439 | 0,655 | 0,503 | 0,413 | 0,371 | 0,374 | 0,378 |
| - brânză de oaie | kg | 0,222 | 0,316 | 0,278 | 0,216 | 0,189 | 0,157 | 0,165 |

TABELUL 48.
CONSUMUL MEDIU DE PRODUSE AGROALIMENTARE ȘI BĂUTURI ALCOOLICE,
DUPĂ MĂRIMEA GOSPODĂRIEI, ÎN ANUL 2014 (continuare)

| | | - cantități medii lunare pe o persoană - | | | | | | |
|--|---------------------|--|---------------|---------------|---------------|---------------|----------------------------|-------|
| U. M. | Total gospodării | gospodării formate din: | | | | | | |
| | | 1 persoană | 2 persoane | 3 persoane | 4 persoane | 5 persoane | 6 persoane și mai multe | |
| - brânză proaspătă de vacă | kg | 0,306 | 0,429 | 0,333 | 0,313 | 0,246 | 0,280 | 0,285 |
| - smântână, frișcă | kg | 0,269 | 0,353 | 0,324 | 0,280 | 0,246 | 0,200 | 0,164 |
| - cașcaval | kg | 0,091 | 0,127 | 0,109 | 0,114 | 0,079 | 0,055 | 0,022 |
| Ouă | buc. | 13,465 | 19,681 | 15,573 | 13,237 | 11,651 | 11,279 | 9,709 |
| Grăsimi, total | kg | 1,215 | 1,788 | 1,409 | 1,194 | 1,055 | 0,997 | 0,874 |
| din care: | | | | | | | | |
| - ulei de porumb, floarea-soarelui, soia | kg | 0,898 | 1,337 | 1,059 | 0,887 | 0,781 | 0,699 | 0,611 |
| - margarină | kg | 0,122 | 0,198 | 0,135 | 0,112 | 0,105 | 0,105 | 0,102 |
| - unt | kg | 0,060 | 0,085 | 0,074 | 0,070 | 0,054 | 0,037 | 0,021 |
| Fructe, total | kg | 3,574 | 5,189 | 4,174 | 3,810 | 3,113 | 2,710 | 2,087 |
| din care: | | | | | | | | |
| - mere și pere | kg | 1,518 | 2,253 | 1,747 | 1,514 | 1,345 | 1,198 | 1,040 |
| - vișine și cireșe | kg | 0,101 | 0,165 | 0,127 | 0,107 | 0,078 | 0,077 | 0,046 |
| - caise și piersici | kg | 0,168 | 0,220 | 0,222 | 0,210 | 0,120 | 0,119 | 0,059 |
| - prune | kg | 0,131 | 0,200 | 0,169 | 0,137 | 0,094 | 0,116 | 0,066 |
| - struguri | kg | 0,221 | 0,363 | 0,266 | 0,241 | 0,179 | 0,167 | 0,093 |
| - căpșuni, zmeură | kg | 0,072 | 0,098 | 0,087 | 0,078 | 0,070 | 0,041 | 0,034 |
| - nuci în coajă | kg | 0,080 | 0,098 | 0,092 | 0,076 | 0,076 | 0,076 | 0,050 |

TABELUL 48.
CONSUMUL MEDIU DE PRODUSE AGROALIMENTARE ȘI BĂUTURI ALCOOLICE,
DUPĂ MĂRIMEA GOSPODĂRIEI, ÎN ANUL 2014 (continuare)

| | | - cantități medii lunare pe o persoană - | | | | | | |
|---|---------------------|--|---------------|---------------|---------------|---------------|----------------------------|-------|
| U. M. | Total gospodării | gospodării formate din: | | | | | | |
| | | 1 persoană | 2 persoane | 3 persoane | 4 persoane | 5 persoane | 6 persoane și mai multe | |
| - banane | kg | 0,474 | 0,651 | 0,473 | 0,548 | 0,457 | 0,363 | 0,292 |
| - portocale, mandarine, lămâi | kg | 0,577 | 0,810 | 0,698 | 0,633 | 0,503 | 0,408 | 0,290 |
| Pepeni verzi și galbeni | kg | 0,683 | 0,922 | 0,843 | 0,780 | 0,586 | 0,489 | 0,287 |
| Fasole boabe și alte leguminoase pentru boabe | kg | 0,336 | 0,497 | 0,391 | 0,298 | 0,285 | 0,301 | 0,293 |
| Cartofi | kg | 3,314 | 4,691 | 3,706 | 3,211 | 2,941 | 2,814 | 2,748 |
| Legume și conserve din legume în echivalent legume proaspete, total | kg | 7,726 | 11,708 | 9,417 | 7,608 | 6,410 | 6,074 | 5,086 |
| din care: | | | | | | | | |
| - varză și conopidă | kg | 0,830 | 1,203 | 0,982 | 0,814 | 0,693 | 0,687 | 0,632 |
| - tomate (pătlăgele roșii) | kg | 1,007 | 1,643 | 1,218 | 1,029 | 0,823 | 0,711 | 0,604 |
| - ardei și gogoșari | kg | 0,405 | 0,598 | 0,498 | 0,434 | 0,330 | 0,319 | 0,204 |
| - fasole verde | kg | 0,149 | 0,214 | 0,182 | 0,160 | 0,108 | 0,124 | 0,110 |
| - morcovi și alte rădăcinoase comestibile | kg | 0,857 | 1,326 | 1,079 | 0,871 | 0,690 | 0,614 | 0,508 |
| - ceapă uscată | kg | 0,853 | 1,362 | 1,050 | 0,811 | 0,706 | 0,636 | 0,587 |
| - bulion | kg | 0,337 | 0,535 | 0,411 | 0,313 | 0,280 | 0,271 | 0,239 |
| - conserve din legume | kg | 0,163 | 0,242 | 0,200 | 0,156 | 0,143 | 0,134 | 0,096 |

TABELUL 48.
CONSUMUL MEDIU DE PRODUSE AGROALIMENTARE ȘI BĂUTURI ALCOOLICE,
DUPĂ MĂRIMEA GOSPODĂRIEI, ÎN ANUL 2014 (continuare)

| | | - cantități medii lunare pe o persoană - | | | | | | |
|--|---------------------|--|---------------|---------------|---------------|---------------|----------------------------|-------|
| U. M. | Total gospodării | gospodării formate din: | | | | | | |
| | | 1 persoană | 2 persoane | 3 persoane | 4 persoane | 5 persoane | 6 persoane și mai multe | |
| Zahăr | kg | 0,759 | 1,124 | 0,901 | 0,746 | 0,663 | 0,597 | 0,506 |
| Dulceață, gem, compot, jeleuri | kg | 0,318 | 0,381 | 0,350 | 0,308 | 0,311 | 0,285 | 0,259 |
| Ciocolată, bomboane, rahat și alte produse zaharoase | kg | 0,237 | 0,297 | 0,241 | 0,253 | 0,232 | 0,217 | 0,169 |
| Înghețată | kg | 0,053 | 0,056 | 0,057 | 0,061 | 0,054 | 0,042 | 0,030 |
| Miere de albine | kg | 0,061 | 0,095 | 0,077 | 0,062 | 0,055 | 0,042 | 0,025 |
| Cafea, ceai, cacao | kg | 0,208 | 0,306 | 0,253 | 0,218 | 0,178 | 0,155 | 0,117 |
| Apă minerală și alte băuturi nealcoolice | l | 4,753 | 6,389 | 5,697 | 5,538 | 4,205 | 3,181 | 2,128 |
| Băuturi alcoolice, total | l | 2,273 | 2,707 | 2,832 | 2,333 | 1,909 | 2,048 | 1,489 |
| din care: | | | | | | | | |
| - vin | l | 0,886 | 1,015 | 1,119 | 0,853 | 0,735 | 0,908 | 0,604 |
| - bere | l | 1,140 | 1,408 | 1,407 | 1,255 | 0,966 | 0,872 | 0,691 |
| - țuică și rachiuri naturale | l | 0,221 | 0,248 | 0,269 | 0,195 | 0,189 | 0,252 | 0,177 |

TABELUL 49.
CONSUMUL MEDIU DE PRODUSE AGROALIMENTARE ȘI BĂUTURI ALCOOLICE,
DUPĂ NUMĂRUL COPIILOR SUB 18 ANI, ÎN ANUL 2014

| | U. M. | Total gospodării | Gospodării fără copii sub 18 ani | Gospodării cu copii sub 18 ani | - cantități medii lunare pe o persoană - | | | |
|--|-------|---------------------|--|--------------------------------------|--|------------|------------|-------------------------|
| | | | | | gospodării cu: | | | |
| | | | | | 1 copil | 2 copii | 3 copii | 4 copii și mai mulți |
| Pâine și produse de franzelărie | kg | 8,333 | 8,656 | 7,794 | 7,835 | 7,673 | 7,690 | 8,226 |
| Mălai | kg | 0,846 | 0,909 | 0,740 | 0,698 | 0,736 | 0,876 | 0,842 |
| Făină | kg | 0,817 | 0,876 | 0,720 | 0,748 | 0,706 | 0,741 | 0,607 |
| Paste făinoase | kg | 0,305 | 0,334 | 0,257 | 0,270 | 0,251 | 0,228 | 0,246 |
| Orez | kg | 0,425 | 0,466 | 0,357 | 0,383 | 0,340 | 0,324 | 0,328 |
| Carne proaspătă, total | kg | 3,249 | 3,511 | 2,814 | 3,220 | 2,638 | 2,290 | 1,907 |
| din care: | | | | | | | | |
| - de bovine | kg | 0,277 | 0,300 | 0,239 | 0,280 | 0,240 | 0,170 | 0,083 |
| - de porcine | kg | 1,043 | 1,116 | 0,923 | 1,078 | 0,877 | 0,629 | 0,579 |
| - de pasăre | kg | 1,580 | 1,713 | 1,358 | 1,543 | 1,235 | 1,221 | 1,037 |
| Preparate din carne | kg | 1,036 | 1,108 | 0,916 | 1,015 | 0,895 | 0,756 | 0,637 |
| Pește, produse din pește și conserve din pește | kg | 0,644 | 0,727 | 0,502 | 0,599 | 0,462 | 0,358 | 0,293 |
| Lapte, total | l | 5,794 | 5,733 | 5,896 | 5,862 | 5,852 | 5,505 | 6,698 |
| Brânzeturi și smântână | kg | 1,369 | 1,487 | 1,174 | 1,282 | 1,118 | 0,959 | 1,056 |
| din care: | | | | | | | | |
| - brânză de vacă (telemea) | kg | 0,439 | 0,494 | 0,347 | 0,395 | 0,338 | 0,282 | 0,194 |
| - brânză de oaie | kg | 0,222 | 0,250 | 0,176 | 0,202 | 0,155 | 0,119 | 0,185 |

TABELUL 49.
CONSUMUL MEDIU DE PRODUSE AGROALIMENTARE ȘI BĂUTURI ALCOOLICE,
DUPĂ NUMĂRUL COPIILOR SUB 18 ANI, ÎN ANUL 2014 (continuare)

| | U. M. | Total gospodării | Gospodării fără copii sub 18 ani | Gospodării cu copii sub 18 ani | - cantități medii lunare pe o persoană - | | | |
|--|-------|---------------------|--|--------------------------------------|--|------------|------------|-------------------------|
| | | | | | gospodării cu: | | | |
| | | | | | 1 copil | 2 copii | 3 copii | 4 copii și mai mulți |
| - brânză proaspătă de vacă | kg | 0,306 | 0,319 | 0,286 | 0,272 | 0,265 | 0,303 | 0,437 |
| - smântână, frișcă | kg | 0,269 | 0,285 | 0,242 | 0,256 | 0,253 | 0,182 | 0,181 |
| - cașcaval | kg | 0,091 | 0,095 | 0,084 | 0,113 | 0,077 | 0,034 | 0,010 |
| Ouă | buc. | 13,465 | 14,681 | 11,442 | 12,509 | 10,900 | 10,174 | 9,310 |
| Grăsimi, total | kg | 1,215 | 1,321 | 1,039 | 1,122 | 1,001 | 0,911 | 0,893 |
| din care: | | | | | | | | |
| - ulei de porumb, floarea-soarelui, soia | kg | 0,898 | 0,977 | 0,765 | 0,845 | 0,733 | 0,634 | 0,604 |
| - margarină | kg | 0,122 | 0,132 | 0,105 | 0,101 | 0,102 | 0,118 | 0,133 |
| - unt | kg | 0,060 | 0,064 | 0,054 | 0,067 | 0,051 | 0,032 | 0,017 |
| Fructe, total | kg | 3,574 | 3,778 | 3,236 | 3,749 | 3,043 | 2,624 | 1,906 |
| din care: | | | | | | | | |
| - mere și pere | kg | 1,518 | 1,628 | 1,336 | 1,456 | 1,292 | 1,214 | 0,997 |
| - vișine și cireșe | kg | 0,101 | 0,109 | 0,088 | 0,095 | 0,087 | 0,080 | 0,068 |
| - caise și piersici | kg | 0,168 | 0,177 | 0,152 | 0,221 | 0,096 | 0,108 | 0,068 |
| - prune | kg | 0,131 | 0,146 | 0,108 | 0,139 | 0,076 | 0,098 | 0,082 |
| - struguri | kg | 0,221 | 0,240 | 0,190 | 0,240 | 0,165 | 0,131 | 0,091 |
| - căpșuni, zmeură | kg | 0,072 | 0,075 | 0,066 | 0,079 | 0,069 | 0,030 | 0,023 |
| - nuci în coajă | kg | 0,080 | 0,087 | 0,067 | 0,069 | 0,072 | 0,055 | 0,047 |

TABELUL 49.
CONSUMUL MEDIU DE PRODUSE AGROALIMENTARE ȘI BĂUTURI ALCOOLICE,
DUPĂ NUMĂRUL COPIILOR SUB 18 ANI, ÎN ANUL 2014 (continuare)

| - cantități medii lunare pe o persoană - | | | | | | | | |
|---|-------|---------------------|--|--------------------------------------|----------------|------------|------------|-------------------------|
| | U. M. | Total gospodării | Gospodării fără copii sub 18 ani | Gospodării cu copii sub 18 ani | gospodării cu: | | | |
| | | | | | 1 copil | 2 copii | 3 copii | 4 copii și mai mulți |
| - banane | kg | 0,474 | 0,458 | 0,500 | 0,581 | 0,490 | 0,379 | 0,231 |
| - portocale, mandarine, lămâi | kg | 0,577 | 0,602 | 0,534 | 0,623 | 0,525 | 0,398 | 0,218 |
| Pepeni verzi și galbeni | kg | 0,683 | 0,725 | 0,613 | 0,788 | 0,538 | 0,271 | 0,350 |
| Fasole boabe și alte leguminoase pentru boabe | kg | 0,336 | 0,367 | 0,284 | 0,286 | 0,270 | 0,305 | 0,311 |
| Cartofi | kg | 3,314 | 3,506 | 2,995 | 3,143 | 2,847 | 2,874 | 2,965 |
| Legume și conserve din legume în echivalent legume proaspete, total | kg | 7,726 | 8,566 | 6,326 | 7,161 | 5,947 | 5,187 | 4,611 |
| din care: | | | | | | | | |
| - varză și conopidă | kg | 0,830 | 0,922 | 0,677 | 0,747 | 0,607 | 0,650 | 0,623 |
| - tomate (pătlăgele roșii) | kg | 1,007 | 1,118 | 0,822 | 1,009 | 0,727 | 0,507 | 0,544 |
| - ardei și gogoșari | kg | 0,405 | 0,439 | 0,349 | 0,428 | 0,305 | 0,274 | 0,193 |
| - fasole verde | kg | 0,149 | 0,161 | 0,128 | 0,144 | 0,109 | 0,116 | 0,143 |
| - morcovi și alte rădăcinoase comestibile | kg | 0,857 | 0,949 | 0,703 | 0,798 | 0,657 | 0,586 | 0,508 |
| - ceapă uscată | kg | 0,853 | 0,947 | 0,697 | 0,778 | 0,657 | 0,602 | 0,533 |
| - bulion | kg | 0,337 | 0,382 | 0,263 | 0,287 | 0,264 | 0,213 | 0,177 |
| - conserve din legume | kg | 0,163 | 0,179 | 0,137 | 0,148 | 0,139 | 0,134 | 0,074 |

TABELUL 49.
CONSUMUL MEDIU DE PRODUSE AGROALIMENTARE ȘI BĂUTURI ALCOOLICE,
DUPĂ NUMĂRUL COPIILOR SUB 18 ANI, ÎN ANUL 2014 (continuare)

| | U. M. | Total gospodării | Gospodării fără copii sub 18 ani | Gospodării cu copii sub 18 ani | - cantități medii lunare pe o persoană - | | | |
|--|-------|---------------------|--|--------------------------------------|--|------------|------------|-------------------------|
| | | | | | gospodării cu: | | | |
| | | | | | 1 copil | 2 copii | 3 copii | 4 copii și mai mulți |
| Zahăr | kg | 0,759 | 0,827 | 0,646 | 0,704 | 0,630 | 0,555 | 0,491 |
| Dulceață, gem, compot, jeleuri | kg | 0,318 | 0,333 | 0,294 | 0,297 | 0,313 | 0,261 | 0,224 |
| Ciocolată, bomboane, rahat și alte produse zaharoase | kg | 0,237 | 0,230 | 0,250 | 0,260 | 0,261 | 0,228 | 0,164 |
| Înghețată | kg | 0,053 | 0,052 | 0,054 | 0,063 | 0,052 | 0,037 | 0,032 |
| Miere de albine | kg | 0,061 | 0,066 | 0,054 | 0,065 | 0,053 | 0,036 | 0,022 |
| Cafea, ceai, cacao | kg | 0,208 | 0,230 | 0,172 | 0,202 | 0,162 | 0,123 | 0,105 |
| Apă minerală și alte băuturi nealcoolice | l | 4,753 | 5,126 | 4,131 | 5,260 | 3,766 | 2,338 | 1,416 |
| Băuturi alcoolice, total | l | 2,273 | 2,593 | 1,741 | 2,106 | 1,616 | 1,273 | 0,780 |
| din care: | | | | | | | | |
| - vin | l | 0,886 | 1,008 | 0,682 | 0,788 | 0,649 | 0,544 | 0,383 |
| - bere | l | 1,140 | 1,292 | 0,889 | 1,118 | 0,805 | 0,601 | 0,297 |
| - țuică și rachiuri naturale | l | 0,221 | 0,263 | 0,150 | 0,174 | 0,142 | 0,110 | 0,094 |

TABELUL 50.
CONSUMUL MEDIU DE PRODUSE AGROALIMENTARE ȘI BĂUTURI ALCOOLICE,
DUPĂ NIVELUL DE INSTRUIRE AL CAPULUI GOSPODĂRIEI, ÎN ANUL 2014

| | U. M. | Total gospodării | - cantități medii lunare pe o persoană - nivelul de instruire: | | |
|--|-------|---------------------|---|----------|----------|
| | | | - | | |
| | | | Primar ¹⁾ | Secundar | Superior |
| Pâine și produse de franzelărie | kg | 8,333 | 9,044 | 8,395 | 7,272 |
| Mălai | kg | 0,846 | 1,235 | 0,839 | 0,533 |
| Făină | kg | 0,817 | 0,898 | 0,817 | 0,746 |
| Paste făinoase | kg | 0,305 | 0,290 | 0,299 | 0,360 |
| Orez | kg | 0,425 | 0,457 | 0,422 | 0,420 |
| Carne proaspătă, total | kg | 3,249 | 2,901 | 3,195 | 3,923 |
| din care: | | | | | |
| - de bovine | kg | 0,277 | 0,180 | 0,259 | 0,484 |
| - de porcine | kg | 1,043 | 0,780 | 1,047 | 1,263 |
| - de pasăre | kg | 1,580 | 1,596 | 1,538 | 1,841 |
| Preparate din carne | kg | 1,036 | 0,856 | 1,047 | 1,134 |
| Pește, produse din pește și conserve din pește | kg | 0,644 | 0,628 | 0,610 | 0,871 |
| Lapte, total | l | 5,794 | 5,311 | 5,789 | 6,268 |
| Brânzeturi și smântână | kg | 1,369 | 1,208 | 1,344 | 1,680 |
| din care: | | | | | |
| - brânză de vacă (telemea) | kg | 0,439 | 0,448 | 0,427 | 0,509 |
| - brânză de oaie | kg | 0,222 | 0,203 | 0,216 | 0,281 |

¹⁾ Inclusiv fără școală absolvită

TABELUL 50.
CONSUMUL MEDIU DE PRODUSE AGROALIMENTARE ȘI BĂUTURI ALCOOLICE,
DUPĂ NIVELUL DE INSTRUIRE AL CAPULUI GOSPODĂRIEI, ÎN ANUL 2014 (continuare)

| | U. M. | Total gospodării | - cantități medii lunare pe o persoană - nivelul de instruire: | | |
|--|-------|---------------------|---|----------|----------|
| | | | - | | |
| | | | Primar ¹⁾ | Secundar | Superior |
| - brânză proaspătă de vacă | kg | 0,306 | 0,317 | 0,310 | 0,269 |
| - smântână, frișcă | kg | 0,269 | 0,194 | 0,272 | 0,320 |
| - cașcaval | kg | 0,091 | 0,019 | 0,078 | 0,239 |
| Ouă | buc. | 13,465 | 13,608 | 13,376 | 13,923 |
| Grăsimi, total | kg | 1,215 | 1,228 | 1,210 | 1,236 |
| din care: | | | | | |
| - ulei de porumb, floarea-soarelui, soia | kg | 0,898 | 0,888 | 0,896 | 0,918 |
| - margarină | kg | 0,122 | 0,139 | 0,128 | 0,068 |
| - unt | kg | 0,060 | 0,019 | 0,055 | 0,129 |
| Fructe, total | kg | 3,574 | 2,570 | 3,431 | 5,441 |
| din care: | | | | | |
| - mere și pere | kg | 1,518 | 1,263 | 1,489 | 1,943 |
| - vișine și cireșe | kg | 0,101 | 0,067 | 0,098 | 0,156 |
| - caise și piersici | kg | 0,168 | 0,070 | 0,152 | 0,359 |
| - prune | kg | 0,131 | 0,101 | 0,128 | 0,180 |
| - struguri | kg | 0,221 | 0,155 | 0,205 | 0,388 |
| - căpșuni, zmeură | kg | 0,072 | 0,028 | 0,067 | 0,139 |
| - nuci în coajă | kg | 0,080 | 0,086 | 0,079 | 0,077 |

¹⁾ Inclusiv fără școală absolvită

TABELUL 50.
CONSUMUL MEDIU DE PRODUSE AGROALIMENTARE ȘI BĂUTURI ALCOOLICE,
DUPĂ NIVELUL DE INSTRUIRE AL CAPULUI GOSPODĂRIEI, ÎN ANUL 2014 (continuare)

| | U. M. | Total gospodării | - cantități medii lunare pe o persoană - nivelul de instruire: | | |
|---|-------|---------------------|---|----------|----------|
| | | | - | | |
| | | | Primar ¹⁾ | Secundar | Superior |
| - banane | kg | 0,474 | 0,283 | 0,448 | 0,819 |
| - portocale, mandarine, lămâi | kg | 0,577 | 0,363 | 0,554 | 0,917 |
| Pepeni verzi și galbeni | kg | 0,683 | 0,388 | 0,652 | 1,158 |
| Fasole boabe și alte leguminoase pentru boabe | kg | 0,336 | 0,440 | 0,335 | 0,243 |
| Cartofi | kg | 3,314 | 3,377 | 3,317 | 3,241 |
| Legume și conserve din legume în echivalent legume proaspete, total | kg | 7,726 | 7,468 | 7,596 | 8,818 |
| din care: | | | | | |
| - varză și conopidă | kg | 0,830 | 0,759 | 0,835 | 0,862 |
| - tomate (pătlăgele roșii) | kg | 1,007 | 0,831 | 0,953 | 1,525 |
| - ardei și gogoșari | kg | 0,405 | 0,321 | 0,389 | 0,587 |
| - fasole verde | kg | 0,149 | 0,136 | 0,147 | 0,174 |
| - morcovi și alte rădăcinoase comestibile | kg | 0,857 | 0,690 | 0,843 | 1,102 |
| - ceapă uscată | kg | 0,853 | 0,922 | 0,845 | 0,847 |
| - bulion | kg | 0,337 | 0,385 | 0,336 | 0,301 |
| - conserve din legume | kg | 0,163 | 0,191 | 0,161 | 0,152 |

¹⁾ Inclusiv fără școală absolvită

TABELUL 50.
CONSUMUL MEDIU DE PRODUSE AGROALIMENTARE ȘI BĂUTURI ALCOOLICE,
DUPĂ NIVELUL DE INSTRUIRE AL CAPULUI GOSPODĂRIEI, ÎN ANUL 2014 (continuare)

| | U. M. | Total gospodării | - cantități medii lunare pe o persoană - nivelul de instruire: | | |
|--|-------|---------------------|---|----------|----------|
| | | | - | | |
| | | | Primar ¹⁾ | Secundar | Superior |
| Zahăr | kg | 0,759 | 0,746 | 0,757 | 0,784 |
| Dulceață, gem, compot, jeleuri | kg | 0,318 | 0,348 | 0,318 | 0,295 |
| Ciocolată, bomboane, rahat și alte produse zaharoase | kg | 0,237 | 0,183 | 0,230 | 0,338 |
| Înghețată | kg | 0,053 | 0,021 | 0,049 | 0,107 |
| Miere de albine | kg | 0,061 | 0,039 | 0,055 | 0,122 |
| Cafea, ceai, cacao | kg | 0,208 | 0,139 | 0,207 | 0,280 |
| Apă minerală și alte băuturi nealcoolice | l | 4,753 | 2,177 | 4,335 | 9,860 |
| Băuturi alcoolice, total | l | 2,273 | 2,121 | 2,320 | 2,108 |
| din care: | | | | | |
| - vin | l | 0,886 | 1,036 | 0,900 | 0,656 |
| - bere | l | 1,140 | 0,800 | 1,164 | 1,297 |
| - țuică și rachiuri naturale | l | 0,221 | 0,272 | 0,230 | 0,110 |

¹⁾ Inclusiv fără școală absolvită

TABELUL 51.
CONSUMUL MEDIU DE PRODUSE AGROALIMENTARE ȘI BĂUTURI ALCOOLICE,
DUPĂ VÂRSTA CAPULUI GOSPODĂRIEI, ÎN ANUL 2014

| | | - cantități medii lunare pe o persoană - | | | | | |
|---|---------------------|--|----------------|----------------|----------------|-------|--------------------|
| U. M. | Total gospodării | vârsta capului gospodăriei: | | | | | 65 ani și peste |
| | | 15 – 24 ani | 25 – 34 ani | 35 – 49 ani | 50 – 64 ani | | |
| Pâine și produse de franzelărie | kg | 8,333 | 7,731 | 7,705 | 8,044 | 8,505 | 8,814 |
| Mălai | kg | 0,846 | 0,603 | 0,687 | 0,735 | 0,847 | 1,077 |
| Făină | kg | 0,817 | 0,601 | 0,698 | 0,733 | 0,859 | 0,944 |
| Paste făinoase | kg | 0,305 | 0,466 | 0,330 | 0,273 | 0,305 | 0,333 |
| Orez | kg | 0,425 | 0,433 | 0,403 | 0,378 | 0,432 | 0,492 |
| Carne proaspătă, total | kg | 3,249 | 3,644 | 3,254 | 3,050 | 3,333 | 3,411 |
| din care: | | | | | | | |
| - de bovine | kg | 0,277 | 0,189 | 0,270 | 0,260 | 0,290 | 0,292 |
| - de porcine | kg | 1,043 | 1,222 | 1,087 | 1,028 | 1,080 | 0,994 |
| - de pasăre | kg | 1,580 | 1,971 | 1,588 | 1,442 | 1,592 | 1,741 |
| Preparate din carne | kg | 1,036 | 1,370 | 1,102 | 0,996 | 1,055 | 1,030 |
| Pește, produse din pește și conserve din pește | kg | 0,644 | 0,661 | 0,569 | 0,575 | 0,663 | 0,744 |
| Lapte, total | l | 5,794 | 5,408 | 6,175 | 5,586 | 5,573 | 6,221 |
| Brânzeturi și smântână | kg | 1,369 | 1,553 | 1,415 | 1,257 | 1,402 | 1,463 |
| din care: | | | | | | | |
| - brânză de vacă (telemea) | kg | 0,439 | 0,519 | 0,429 | 0,387 | 0,465 | 0,483 |
| - brânză de oaie | kg | 0,222 | 0,232 | 0,223 | 0,197 | 0,237 | 0,239 |

TABELUL 51.
CONSUMUL MEDIU DE PRODUSE AGROALIMENTARE ȘI BĂUTURI ALCOOLICE,
DUPĂ VÂRSTA CAPULUI GOSPODĂRIEI, ÎN ANUL 2014 (continuare)

| | U. M. | Total gospodării | - cantități medii lunare pe o persoană - vârsta capului gospodăriei: | | | | |
|--|-------|---------------------|---|----------------|----------------|----------------|--------------------|
| | | | 15 – 24 ani | 25 – 34 ani | 35 – 49 ani | 50 – 64 ani | 65 ani și peste |
| | | | | | | | |
| - brânză proaspătă de vacă | kg | 0,306 | 0,279 | 0,309 | 0,279 | 0,295 | 0,360 |
| - smântână, frișcă | kg | 0,269 | 0,288 | 0,269 | 0,256 | 0,276 | 0,278 |
| - cașcaval | kg | 0,091 | 0,183 | 0,134 | 0,097 | 0,087 | 0,064 |
| Ouă | buc. | 13,465 | 15,675 | 13,056 | 12,268 | 13,872 | 14,746 |
| Grăsimi, total | kg | 1,215 | 1,362 | 1,175 | 1,106 | 1,252 | 1,336 |
| din care: | | | | | | | |
| - ulei de porumb, floarea-soarelui, soia | kg | 0,898 | 1,019 | 0,857 | 0,818 | 0,925 | 0,990 |
| - margarină | kg | 0,122 | 0,124 | 0,110 | 0,107 | 0,126 | 0,144 |
| - unt | kg | 0,060 | 0,086 | 0,076 | 0,060 | 0,061 | 0,053 |
| Fructe, total | kg | 3,574 | 4,747 | 4,027 | 3,390 | 3,559 | 3,622 |
| din care: | | | | | | | |
| - mere și pere | kg | 1,518 | 1,759 | 1,548 | 1,398 | 1,554 | 1,624 |
| - vișine și cireșe | kg | 0,101 | 0,066 | 0,146 | 0,089 | 0,102 | 0,102 |
| - caise și piersici | kg | 0,168 | 0,235 | 0,228 | 0,165 | 0,167 | 0,146 |
| - prune | kg | 0,131 | 0,233 | 0,126 | 0,117 | 0,138 | 0,142 |
| - struguri | kg | 0,221 | 0,422 | 0,234 | 0,203 | 0,224 | 0,230 |
| - căpșuni, zmeură | kg | 0,072 | 0,090 | 0,098 | 0,070 | 0,070 | 0,064 |
| - nuci în coajă | kg | 0,080 | 0,023 | 0,054 | 0,067 | 0,087 | 0,101 |

TABELUL 51.
CONSUMUL MEDIU DE PRODUSE AGROALIMENTARE ȘI BĂUTURI ALCOOLICE,
DUPĂ VÂRSTA CAPULUI GOSPODĂRIEI, ÎN ANUL 2014 (continuare)

| | | - cantități medii lunare pe o persoană - | | | | | |
|---|---------------------|--|----------------|----------------|----------------|-------|--------------------|
| U. M. | Total gospodării | vârsta capului gospodăriei: | | | | | 65 ani și peste |
| | | 15 – 24 ani | 25 – 34 ani | 35 – 49 ani | 50 – 64 ani | | |
| - banane | kg | 0,474 | 0,880 | 0,678 | 0,493 | 0,418 | 0,413 |
| - portocale, mandarine, lămâi | kg | 0,577 | 0,706 | 0,666 | 0,566 | 0,564 | 0,564 |
| Pepeni verzi și galbeni | kg | 0,683 | 0,603 | 0,704 | 0,659 | 0,759 | 0,619 |
| Fasole boabe și alte leguminoase pentru boabe | kg | 0,336 | 0,291 | 0,277 | 0,291 | 0,348 | 0,410 |
| Cartofi | kg | 3,314 | 3,965 | 3,279 | 3,164 | 3,354 | 3,467 |
| Legume și conserve din legume în echivalent legume proaspete, total | kg | 7,726 | 8,492 | 7,172 | 6,907 | 7,955 | 8,803 |
| din care: | | | | | | | |
| - varză și conopidă | kg | 0,830 | 0,729 | 0,732 | 0,740 | 0,893 | 0,925 |
| - tomate (pătlăgele roșii) | kg | 1,007 | 1,475 | 1,087 | 0,935 | 1,000 | 1,065 |
| - ardei și gogoșari | kg | 0,405 | 0,608 | 0,393 | 0,383 | 0,402 | 0,437 |
| - fasole verde | kg | 0,149 | 0,093 | 0,141 | 0,135 | 0,152 | 0,171 |
| - morcovi și alte rădăcinoase comestibile | kg | 0,857 | 1,043 | 0,831 | 0,766 | 0,888 | 0,950 |
| - ceapă uscată | kg | 0,853 | 0,894 | 0,776 | 0,762 | 0,872 | 0,989 |
| - bulion | kg | 0,337 | 0,350 | 0,291 | 0,287 | 0,347 | 0,415 |
| - conserve din legume | kg | 0,163 | 0,111 | 0,132 | 0,144 | 0,166 | 0,202 |

TABELUL 51.
CONSUMUL MEDIU DE PRODUSE AGROALIMENTARE ȘI BĂUTURI ALCOOLICE,
DUPĂ VÂRSTA CAPULUI GOSPODĂRIEI, ÎN ANUL 2014 (continuare)

| | U. M. | Total gospodării | - cantități medii lunare pe o persoană - vârsta capului gospodăriei: | | | | |
|---|-------|---------------------|---|----------------|----------------|----------------|--------------------|
| | | | 15 – 24 ani | 25 – 34 ani | 35 – 49 ani | 50 – 64 ani | 65 ani și peste |
| | | | | | | | |
| Zahăr | kg | 0,759 | 0,785 | 0,724 | 0,690 | 0,776 | 0,849 |
| Dulceață, gem, compot, jeleuri | kg | 0,318 | 0,273 | 0,279 | 0,293 | 0,316 | 0,374 |
| Ciocolată, bomboane, rahat și alte produse zaharose | kg | 0,237 | 0,332 | 0,282 | 0,249 | 0,221 | 0,218 |
| Înghețată | kg | 0,053 | 0,098 | 0,073 | 0,059 | 0,051 | 0,036 |
| Miere de albine | kg | 0,061 | 0,063 | 0,072 | 0,055 | 0,059 | 0,067 |
| Cafea, ceai, cacao | kg | 0,208 | 0,271 | 0,225 | 0,197 | 0,224 | 0,197 |
| Apă minerală și alte băuturi nealcoolice | l | 4,753 | 7,356 | 6,452 | 4,641 | 4,735 | 4,130 |
| Băuturi alcoolice, total | l | 2,273 | 2,053 | 2,146 | 2,035 | 2,538 | 2,352 |
| din care: | | | | | | | |
| - vin | l | 0,886 | 0,453 | 0,718 | 0,759 | 0,948 | 1,078 |
| - bere | l | 1,140 | 1,479 | 1,255 | 1,073 | 1,306 | 0,974 |
| - țuică și rachiuri naturale | l | 0,221 | 0,107 | 0,138 | 0,178 | 0,252 | 0,281 |

TABELUL 52.
CONSUMUL MEDIU DE PRODUSE AGROALIMENTARE ȘI BĂUTURI ALCOOLICE,
DUPĂ SEXUL CAPULUI GOSPODĂRIEI, ÎN ANUL 2014

| | U. M. | - cantități medii lunare pe o persoană - | | |
|---|-------|--|----------------------------|---------|
| | | Total gospodării | sexul capului gospodăriei: | |
| | | | Masculin | Feminin |
| Pâine și produse de franzelărie | kg | 8,333 | 8,290 | 8,488 |
| Mălai | kg | 0,846 | 0,828 | 0,911 |
| Făină | kg | 0,817 | 0,796 | 0,897 |
| Paste făinoase | kg | 0,305 | 0,292 | 0,351 |
| Orez | kg | 0,425 | 0,408 | 0,489 |
| Carne proaspătă, total | kg | 3,249 | 3,206 | 3,406 |
| din care: | | | | |
| - de bovine | kg | 0,277 | 0,278 | 0,274 |
| - de porcine | kg | 1,043 | 1,054 | 1,006 |
| - de pasăre | kg | 1,580 | 1,528 | 1,771 |
| Preparate din carne | kg | 1,036 | 1,039 | 1,026 |
| Pește, produse din pește și conserve din pește | kg | 0,644 | 0,622 | 0,721 |
| Lapte, total | l | 5,794 | 5,701 | 6,133 |
| Brânzeturi și smântână | kg | 1,369 | 1,344 | 1,460 |
| din care: | | | | |
| - brânză de vacă (telemea) | kg | 0,439 | 0,428 | 0,480 |
| - brânză de oaie | kg | 0,222 | 0,224 | 0,216 |

TABELUL 52.
CONSUMUL MEDIU DE PRODUSE AGROALIMENTARE ȘI BĂUTURI ALCOOLICE,
DUPĂ SEXUL CAPULUI GOSPODĂRIEI, ÎN ANUL 2014 (continuare)

| | U. M. | - cantități medii lunare pe o persoană - | | |
|--|-------|--|----------------------------|---------|
| | | Total gospodării | sexul capului gospodăriei: | |
| | | | Masculin | Feminin |
| - brânză proaspătă de vacă | kg | 0,306 | 0,296 | 0,342 |
| - smântână, frișcă | kg | 0,269 | 0,263 | 0,290 |
| - cașcaval | kg | 0,091 | 0,091 | 0,087 |
| Ouă | buc. | 13,465 | 13,115 | 14,745 |
| Grăsimi, total | kg | 1,215 | 1,179 | 1,349 |
| din care: | | | | |
| - ulei de porumb, floarea-soarelui, soia | kg | 0,898 | 0,870 | 1,000 |
| - margarină | kg | 0,122 | 0,114 | 0,150 |
| - unt | kg | 0,060 | 0,060 | 0,063 |
| Fructe, total | kg | 3,574 | 3,483 | 3,908 |
| din care: | | | | |
| - mere și pere | kg | 1,518 | 1,471 | 1,692 |
| - vișine și cireșe | kg | 0,101 | 0,098 | 0,113 |
| - caise și piersici | kg | 0,168 | 0,163 | 0,185 |
| - prune | kg | 0,131 | 0,126 | 0,151 |
| - struguri | kg | 0,221 | 0,214 | 0,249 |
| - căpșuni, zmeură | kg | 0,072 | 0,069 | 0,080 |
| - nuci în coajă | kg | 0,080 | 0,079 | 0,081 |

TABELUL 52.
CONSUMUL MEDIU DE PRODUSE AGROALIMENTARE ȘI BĂUTURI ALCOOLICE,
DUPĂ SEXUL CAPULUI GOSPODĂRIEI, ÎN ANUL 2014 (continuare)

| | U. M. | - cantități medii lunare pe o persoană - | | |
|---|-------|--|----------------------------|---------|
| | | Total gospodării | sexul capului gospodăriei: | |
| | | | Masculin | Feminin |
| - banane | kg | 0,474 | 0,463 | 0,511 |
| - portocale, mandarine, lămâi | kg | 0,577 | 0,565 | 0,619 |
| Pepeni verzi și galbeni | kg | 0,683 | 0,693 | 0,646 |
| Fasole boabe și alte leguminoase pentru boabe | kg | 0,336 | 0,323 | 0,382 |
| Cartofi | kg | 3,314 | 3,262 | 3,507 |
| Legume și conserve din legume în echivalent legume proaspete, total | kg | 7,726 | 7,444 | 8,752 |
| din care: | | | | |
| - varză și conopidă | kg | 0,830 | 0,792 | 0,968 |
| - tomate (pătlăgele roșii) | kg | 1,007 | 0,978 | 1,113 |
| - ardei și gogoșari | kg | 0,405 | 0,392 | 0,455 |
| - fasole verde | kg | 0,149 | 0,142 | 0,173 |
| - morcovi și alte rădăcinoase comestibile | kg | 0,857 | 0,815 | 1,009 |
| - ceapă uscată | kg | 0,853 | 0,822 | 0,966 |
| - bulion | kg | 0,337 | 0,322 | 0,395 |
| - conserve din legume | kg | 0,163 | 0,160 | 0,175 |

TABELUL 52.
CONSUMUL MEDIU DE PRODUSE AGROALIMENTARE ȘI BĂUTURI ALCOOLICE,
DUPĂ SEXUL CAPULUI GOSPODĂRIEI, ÎN ANUL 2014 (continuare)

| | U. M. | - cantități medii lunare pe o persoană - | | |
|---|-------|--|----------------------------|---------|
| | | Total gospodării | sexul capului gospodăriei: | |
| | | | Masculin | Feminin |
| Zahăr | kg | 0,759 | 0,732 | 0,856 |
| Dulceață, gem, compot, jeleuri | kg | 0,318 | 0,307 | 0,360 |
| Ciocolată, bomboane, rahat și alte produse zaharose | kg | 0,237 | 0,234 | 0,250 |
| Înghețată | kg | 0,053 | 0,054 | 0,049 |
| Miere de albine | kg | 0,061 | 0,059 | 0,068 |
| Cafea, ceai, cacao | kg | 0,208 | 0,204 | 0,225 |
| Apă minerală și alte băuturi nealcoolice | l | 4,753 | 4,679 | 5,022 |
| Băuturi alcoolice, total | l | 2,273 | 2,477 | 1,530 |
| din care: | | | | |
| - vin | l | 0,886 | 0,959 | 0,620 |
| - bere | l | 1,140 | 1,250 | 0,741 |
| - țuică și rachiuri naturale | l | 0,221 | 0,239 | 0,153 |

TABELUL 53.
CONSUMUL MEDIU DE PRODUSE AGROALIMENTARE ȘI BĂUTURI ALCOOLICE,
PE DECILE, ÎN ANUL 2014

| | U. M. | Decila 1 | Decila 2 | Decila 3 | Decila 4 | Decila 5 |
|---|-------|----------|----------|----------|----------|----------|
| Pâine și produse de franzelărie | kg | 7,940 | 8,624 | 8,902 | 8,716 | 8,662 |
| Mălai | kg | 1,192 | 1,144 | 0,988 | 0,894 | 0,824 |
| Făină | kg | 0,777 | 0,846 | 0,846 | 0,821 | 0,891 |
| Paste făinoase | kg | 0,239 | 0,272 | 0,284 | 0,290 | 0,318 |
| Orez | kg | 0,368 | 0,425 | 0,435 | 0,417 | 0,447 |
| Carne proaspătă, total din care: | kg | 2,307 | 2,708 | 2,947 | 3,071 | 3,230 |
| - de bovine | kg | 0,133 | 0,189 | 0,215 | 0,231 | 0,267 |
| - de porcine | kg | 0,636 | 0,766 | 0,884 | 0,981 | 1,036 |
| - de pasăre | kg | 1,241 | 1,435 | 1,494 | 1,511 | 1,574 |
| Preparate din carne | kg | 0,723 | 0,845 | 0,908 | 1,019 | 1,097 |
| Pește, produse din pește și conserve din pește | kg | 0,438 | 0,560 | 0,577 | 0,582 | 0,636 |
| Lapte, total | l | 4,880 | 5,630 | 5,678 | 5,896 | 5,923 |
| Brânzeturi și smântână din care: | kg | 1,025 | 1,215 | 1,220 | 1,307 | 1,390 |
| - brânză de vacă (telemea) | kg | 0,331 | 0,408 | 0,422 | 0,421 | 0,441 |
| - brânză de oaie | kg | 0,176 | 0,191 | 0,189 | 0,208 | 0,211 |
| - brânză proaspătă de vacă | kg | 0,329 | 0,353 | 0,319 | 0,314 | 0,331 |
| - smântână, frișcă | kg | 0,157 | 0,212 | 0,216 | 0,268 | 0,293 |
| - cașcaval | kg | 0,012 | 0,022 | 0,041 | 0,057 | 0,072 |
| Ouă | buc. | 10,834 | 13,174 | 13,143 | 13,424 | 14,019 |
| Grăsimi, total din care: | kg | 0,974 | 1,141 | 1,196 | 1,211 | 1,275 |
| - ulei de porumb, floarea-soarelui, soia | kg | 0,684 | 0,827 | 0,882 | 0,895 | 0,957 |
| - margarină | kg | 0,110 | 0,129 | 0,129 | 0,134 | 0,144 |
| - unt | kg | 0,010 | 0,023 | 0,032 | 0,041 | 0,053 |
| Fructe, total din care: | kg | 1,975 | 2,567 | 2,792 | 3,195 | 3,595 |
| - mere și pere | kg | 1,017 | 1,245 | 1,325 | 1,463 | 1,614 |
| - vișine și cireșe | kg | 0,066 | 0,069 | 0,069 | 0,091 | 0,099 |
| - caise și piersici | kg | 0,062 | 0,083 | 0,082 | 0,106 | 0,156 |
| - prune | kg | 0,086 | 0,125 | 0,086 | 0,116 | 0,128 |
| - struguri | kg | 0,108 | 0,129 | 0,166 | 0,162 | 0,206 |

- cantități medii lunare pe o persoană -

| Decila 6 | Decila 7 | Decila 8 | Decila 9 | Decila 10 | U. M. | |
|----------|----------|----------|----------|-----------|-------|---|
| 8,656 | 8,299 | 8,053 | 7,737 | 7,715 | kg | Pâine și produse de franzelărie |
| 0,732 | 0,642 | 0,608 | 0,579 | 0,559 | kg | Mălai |
| 0,836 | 0,811 | 0,810 | 0,765 | 0,781 | kg | Făină |
| 0,316 | 0,308 | 0,313 | 0,343 | 0,430 | kg | Paste făinoase |
| 0,427 | 0,422 | 0,428 | 0,454 | 0,470 | kg | Orez |
| 3,363 | 3,465 | 3,706 | 3,953 | 4,583 | kg | Carne proaspătă, total din care: |
| 0,286 | 0,300 | 0,353 | 0,399 | 0,538 | kg | - de bovine |
| 1,138 | 1,168 | 1,284 | 1,350 | 1,549 | kg | - de porcine |
| 1,591 | 1,645 | 1,695 | 1,819 | 2,094 | kg | - de pasăre |
| 1,093 | 1,124 | 1,201 | 1,240 | 1,382 | kg | Preparate din carne |
| 0,668 | 0,673 | 0,677 | 0,803 | 1,000 | kg | Pește, produse din pește și conserve din pește |
| 5,914 | 5,783 | 5,940 | 6,248 | 6,722 | l | Lapte, total |
| 1,373 | 1,445 | 1,482 | 1,630 | 1,922 | kg | Brânzeturi și smântână din care: |
| 0,446 | 0,446 | 0,459 | 0,509 | 0,599 | kg | - brânză de vacă (telemea) |
| 0,217 | 0,210 | 0,254 | 0,278 | 0,338 | kg | - brânză de oaie |
| 0,283 | 0,318 | 0,261 | 0,273 | 0,256 | kg | - brânză proaspătă de vacă |
| 0,305 | 0,308 | 0,317 | 0,334 | 0,372 | kg | - smântână, frișcă |
| 0,084 | 0,107 | 0,139 | 0,177 | 0,285 | kg | - cașcaval |
| 13,835 | 13,751 | 14,074 | 14,444 | 15,836 | buc. | Ouă |
| 1,254 | 1,275 | 1,287 | 1,330 | 1,383 | kg | Grăsimi, total din care: |
| 0,950 | 0,956 | 0,974 | 0,990 | 1,009 | kg | - ulei de porumb, floarea-soarelui, soia |
| 0,134 | 0,130 | 0,118 | 0,112 | 0,080 | kg | - margarină |
| 0,067 | 0,075 | 0,092 | 0,111 | 0,149 | kg | - unt |
| 3,659 | 3,935 | 4,321 | 4,922 | 6,337 | kg | Fructe, total din care: |
| 1,585 | 1,656 | 1,740 | 1,821 | 2,154 | kg | - mere și pere |
| 0,091 | 0,108 | 0,117 | 0,153 | 0,193 | kg | - vișine și cireșe |
| 0,163 | 0,194 | 0,263 | 0,281 | 0,409 | kg | - caise și piersici |
| 0,112 | 0,127 | 0,184 | 0,182 | 0,210 | kg | - prune |
| 0,214 | 0,271 | 0,262 | 0,313 | 0,509 | kg | - struguri |

TABELUL 53.
CONSUMUL MEDIU DE PRODUSE AGROALIMENTARE ȘI BĂUTURI ALCOOLICE,
PE DECILE, ÎN ANUL 2014 (continuare)

| | U. M. | Decila 1 | Decila 2 | Decila 3 | Decila 4 | Decila 5 |
|--|-------|----------|----------|----------|----------|----------|
| - căpșuni, zmeură | kg | 0,021 | 0,037 | 0,037 | 0,069 | 0,077 |
| - nuci în coajă | kg | 0,065 | 0,091 | 0,090 | 0,099 | 0,075 |
| - banane | kg | 0,218 | 0,301 | 0,365 | 0,423 | 0,452 |
| - portocale, mandarine, lămâi | kg | 0,255 | 0,358 | 0,433 | 0,487 | 0,595 |
| Pepeni verzi și galbeni | kg | 0,309 | 0,541 | 0,415 | 0,625 | 0,567 |
| Fasole boabe și alte leguminoase pentru boabe | kg | 0,394 | 0,369 | 0,369 | 0,340 | 0,356 |
| Cartofi | kg | 3,087 | 3,325 | 3,436 | 3,330 | 3,357 |
| Legume și conserve din legume în echivalent legume proaspete, total din care: | kg | 5,635 | 7,041 | 7,252 | 7,419 | 7,958 |
| - varză și conopidă | kg | 0,580 | 0,739 | 0,783 | 0,776 | 0,911 |
| - tomate (pătlăgele roșii) | kg | 0,609 | 0,749 | 0,811 | 0,910 | 1,008 |
| - ardei și gogoșari | kg | 0,216 | 0,314 | 0,344 | 0,355 | 0,385 |
| - fasole verde | kg | 0,106 | 0,160 | 0,131 | 0,130 | 0,156 |
| - morcovi și alte rădăcinoase comestibile | kg | 0,517 | 0,684 | 0,726 | 0,804 | 0,909 |
| - ceapă uscată | kg | 0,705 | 0,835 | 0,869 | 0,842 | 0,896 |
| - bulion | kg | 0,283 | 0,340 | 0,350 | 0,349 | 0,352 |
| - conserve din legume | kg | 0,129 | 0,182 | 0,166 | 0,180 | 0,170 |
| Zahăr | kg | 0,544 | 0,691 | 0,744 | 0,752 | 0,815 |
| Dulceață, gem, compot, jeleuri | kg | 0,266 | 0,347 | 0,344 | 0,352 | 0,328 |
| Ciocolată, bomboane, rahat și alte produse zaharoase | kg | 0,145 | 0,184 | 0,192 | 0,224 | 0,235 |
| Înghețată | kg | 0,021 | 0,023 | 0,031 | 0,038 | 0,047 |
| Miere de albine | kg | 0,020 | 0,034 | 0,045 | 0,050 | 0,065 |
| Cafea, ceai, cacao | kg | 0,108 | 0,148 | 0,164 | 0,188 | 0,219 |
| Apă minerală și alte băuturi nealcoolice | l | 1,334 | 2,183 | 2,731 | 3,364 | 4,126 |
| Băuturi alcoolice, total din care: | l | 1,830 | 2,300 | 2,141 | 2,197 | 2,172 |
| - vin | l | 0,979 | 1,149 | 1,007 | 0,856 | 0,850 |
| - bere | l | 0,636 | 0,846 | 0,861 | 1,074 | 1,072 |
| - țuică și rachiri naturale | l | 0,202 | 0,293 | 0,256 | 0,244 | 0,229 |

- cantități medii lunare pe o persoană -

| Decila 6 | Decila 7 | Decila 8 | Decila 9 | Decila 10 | U. M. | |
|----------|----------|----------|----------|-----------|-------|--|
| 0,077 | 0,063 | 0,102 | 0,121 | 0,165 | kg | - căpșuni, zmeură |
| 0,080 | 0,072 | 0,078 | 0,083 | 0,062 | kg | - nuci în coajă |
| 0,501 | 0,529 | 0,568 | 0,701 | 0,927 | kg | - banane |
| 0,610 | 0,660 | 0,722 | 0,856 | 1,097 | kg | - portocale, mandarine, lămâi |
| 0,654 | 0,767 | 0,942 | 1,118 | 1,236 | kg | Pepeni verzi și galbeni |
| 0,326 | 0,317 | 0,292 | 0,279 | 0,262 | kg | Fasole boabe și alte leguminoase pentru boabe |
| 3,306 | 3,225 | 3,250 | 3,353 | 3,631 | kg | Cartofi |
| 8,133 | 8,114 | 8,551 | 8,888 | 9,911 | kg | Legume și conserve din legume în echivalent legume proaspete, total din care: |
| 0,869 | 0,889 | 0,974 | 0,954 | 1,014 | kg | - varză și conopidă |
| 1,034 | 1,061 | 1,208 | 1,299 | 1,775 | kg | - tomate (pătlăgele roșii) |
| 0,442 | 0,449 | 0,510 | 0,562 | 0,639 | kg | - ardei și gogoșari |
| 0,132 | 0,155 | 0,182 | 0,179 | 0,192 | kg | - fasole verde |
| 0,938 | 0,951 | 1,005 | 1,091 | 1,230 | kg | - morcovi și alte rădăcinoase comestibile |
| 0,883 | 0,853 | 0,887 | 0,895 | 0,969 | kg | - ceapă uscată |
| 0,356 | 0,349 | 0,334 | 0,348 | 0,340 | kg | - bulion |
| 0,188 | 0,160 | 0,161 | 0,151 | 0,159 | kg | - conserve din legume |
| 0,814 | 0,806 | 0,839 | 0,862 | 0,869 | kg | Zahăr |
| 0,356 | 0,319 | 0,319 | 0,291 | 0,271 | kg | Dulceață, gem, compot, jeleuri |
| 0,238 | 0,269 | 0,283 | 0,306 | 0,387 | kg | Ciocolată, bomboane, rahat și alte produse zaharoase |
| 0,043 | 0,061 | 0,071 | 0,099 | 0,133 | kg | Înghețată |
| 0,069 | 0,071 | 0,075 | 0,095 | 0,127 | kg | Miere de albine |
| 0,230 | 0,244 | 0,250 | 0,287 | 0,337 | kg | Cafea, ceai, cacao |
| 4,919 | 5,464 | 6,248 | 8,008 | 12,932 | l | Apă minerală și alte băuturi nealcoolice |
| 2,297 | 2,294 | 2,356 | 2,529 | 2,979 | l | Băuturi alcoolice, total din care: |
| 0,847 | 0,772 | 0,769 | 0,733 | 0,778 | l | - vin |
| 1,192 | 1,288 | 1,337 | 1,592 | 1,988 | l | - bere |
| 0,235 | 0,208 | 0,213 | 0,162 | 0,142 | l | - țuică și rachiu naturale |

TABELUL 54.
CONSUMUL ALIMENTAR EXPRIMAT ÎN CALORII ȘI FACTORI NUTRITIVI,
PE CATEGORII DE GOSPODĂRII, ÎN ANUL 2014

- medii zilnice pe o persoană -

| | U. M. | Total gospodării | din care, gospodării de: | | | | |
|-----------------------|------------|---------------------|--------------------------|---|--------------|--------------|--------------|
| | | | Salariați | Lucrători pe cont propriu în activități neagricole | Agricultori | Șomeri | Pensionari |
| Calorii | nr. | 2413 | 2355 | 2229 | 2416 | 2078 | 2555 |
| • de origine vegetală | nr. | 1789 | 1729 | 1674 | 1793 | 1568 | 1906 |
| • de origine animală | nr. | 624 | 626 | 555 | 623 | 510 | 649 |
| Protide | g | 81,0 | 79,3 | 74,5 | 81,0 | 70,5 | 85,6 |
| • de origine vegetală | g | 40,7 | 38,4 | 39,2 | 42,7 | 36,7 | 43,5 |
| • de origine animală | g | 40,3 | 40,9 | 35,3 | 38,3 | 33,8 | 42,1 |
| Lipide | g | 84,8 | 84,5 | 75,7 | 80,9 | 71,3 | 89,6 |
| • de origine vegetală | g | 41,4 | 41,1 | 36,9 | 37,3 | 35,8 | 44,6 |
| • de origine animală | g | 43,4 | 43,4 | 38,8 | 43,6 | 35,5 | 45,0 |
| Glucide | g | 302,0 | 291,1 | 286,7 | 307,0 | 265,3 | 320,4 |

TABELUL 55.
CONSUMUL ALIMENTAR EXPRIMAT ÎN CALORII ȘI FACTORI NUTRITIVI, PE REGIUNI, ÎN ANUL 2014

| | U. M. | Regiuni | | | |
|-----------------------|------------|--------------|--------------|--------------|------------------|
| | | Nord-Est | Sud-Est | Sud-Muntenia | Sud-Vest Oltenia |
| Calorii | nr. | 2528 | 2292 | 2302 | 2392 |
| • de origine vegetală | nr. | 1876 | 1751 | 1746 | 1784 |
| • de origine animală | nr. | 652 | 541 | 556 | 608 |
| Protide | g | 85,2 | 79,2 | 78,3 | 81,2 |
| • de origine vegetală | g | 41,7 | 41,1 | 41,0 | 43,2 |
| • de origine animală | g | 43,5 | 38,1 | 37,3 | 38,0 |
| Lipide | g | 90,5 | 76,0 | 76,0 | 77,8 |
| • de origine vegetală | g | 46,4 | 39,5 | 37,2 | 33,8 |
| • de origine animală | g | 44,1 | 36,5 | 38,8 | 44,0 |
| Glucide | g | 310,0 | 296,2 | 297,5 | 303,6 |

TABELUL 56.
CONSUMUL ALIMENTAR EXPRIMAT ÎN CALORII ȘI FACTORI NUTRITIVI, PE DECILE, ÎN ANUL 2014

| | U. M. | Decile | | | | |
|-----------------------|------------|--------------|--------------|--------------|--------------|--------------|
| | | Decila 1 | Decila 2 | Decila 3 | Decila 4 | Decila 5 |
| Calorii | nr. | 2030 | 2300 | 2367 | 2398 | 2481 |
| • de origine vegetală | nr. | 1552 | 1745 | 1789 | 1790 | 1848 |
| • de origine animală | nr. | 478 | 555 | 578 | 608 | 633 |
| Protide | g | 68,2 | 76,6 | 79,0 | 80,3 | 82,8 |
| • de origine vegetală | g | 38,3 | 41,4 | 42,0 | 41,4 | 42,1 |
| • de origine animală | g | 29,9 | 35,2 | 37,0 | 38,9 | 40,7 |
| Lipide | g | 65,5 | 76,5 | 80,2 | 83,5 | 87,4 |
| • de origine vegetală | g | 31,9 | 37,9 | 39,9 | 41,1 | 43,4 |
| • de origine animală | g | 33,6 | 38,6 | 40,3 | 42,4 | 44,0 |
| Glucide | g | 267,9 | 297,3 | 303,6 | 302,7 | 311,4 |

TABELUL 57.
CONSUMUL ALIMENTAR EXPRIMAT ÎN CALORII ȘI FACTORI NUTRITIVI,
PE MEDII, ÎN ANUL 2014

| - medii zilnice pe o persoană - | | | | |
|---------------------------------|------------|---------------------|-----------------|--------------|
| | U. M. | Total gospodării | gospodării din: | |
| | | | Urban | Rural |
| Calorii | nr. | 2413 | 2380 | 2451 |
| • de origine vegetală | nr. | 1789 | 1753 | 1832 |
| • de origine animală | nr. | 624 | 627 | 619 |
| Protide | g | 81,0 | 80,3 | 81,9 |
| • de origine vegetală | g | 40,7 | 38,5 | 43,3 |
| • de origine animală | g | 40,3 | 41,8 | 38,6 |
| Lipide | g | 84,8 | 86,1 | 83,2 |
| • de origine vegetală | g | 41,4 | 43,0 | 39,6 |
| • de origine animală | g | 43,4 | 43,1 | 43,6 |
| Glucide | g | 302,0 | 293,8 | 311,6 |

| - medii zilnice pe o persoană - | | | | | | |
|---------------------------------|--------------|--------------|-----------------|------------|-----------------------|--|
| Vest | Nord-Vest | Centru | București-Ilfov | U. M. | | |
| 2707 | 2553 | 2292 | 2285 | nr. | Calorii | |
| 1956 | 1869 | 1690 | 1654 | nr. | • de origine vegetală | |
| 751 | 684 | 602 | 631 | nr. | • de origine animală | |
| 89,7 | 80,5 | 75,4 | 80,4 | g | Protide | |
| 43,6 | 41,0 | 38,7 | 35,6 | g | • de origine vegetală | |
| 46,1 | 39,5 | 36,7 | 44,8 | g | • de origine animală | |
| 102,2 | 95,2 | 81,1 | 82,4 | g | Lipide | |
| 48,9 | 46,5 | 38,7 | 40,3 | g | • de origine vegetală | |
| 53,3 | 48,7 | 42,4 | 42,1 | g | • de origine animală | |
| 329,1 | 314,8 | 288,2 | 280,0 | g | Glucide | |

| - medii zilnice pe o persoană - | | | | | | |
|---------------------------------|--------------|--------------|--------------|--------------|------------|-----------------------|
| Decila 6 | Decila 7 | Decila 8 | Decila 9 | Decila 10 | U. M. | |
| 2470 | 2453 | 2497 | 2580 | 2847 | nr. | Calorii |
| 1834 | 1802 | 1818 | 1856 | 2029 | nr. | • de origine vegetală |
| 636 | 651 | 679 | 724 | 818 | nr. | • de origine animală |
| 82,7 | 82,4 | 84,2 | 87,4 | 97,2 | g | Protide |
| 41,4 | 40,2 | 39,8 | 39,6 | 41,9 | g | • de origine vegetală |
| 41,3 | 42,2 | 44,4 | 47,8 | 55,3 | g | • de origine animală |
| 87,2 | 89,0 | 91,6 | 96,3 | 106,1 | g | Lipide |
| 43,2 | 43,7 | 44,4 | 46,2 | 50,1 | | • de origine vegetală |
| 44,0 | 45,3 | 47,2 | 50,1 | 56,0 | | • de origine animală |
| 308,6 | 301,0 | 303,2 | 309,1 | 339,5 | g | Glucide |

TABELUL 58.
CONSUMUL ALIMENTAR EXPRIMAT ÎN CALORII ȘI FACTORI NUTRITIVI,
DUPĂ MĂRIMEA GOSPODĂRIEI, ÎN ANUL 2014

- medii zilnice pe o persoană -

| U. M. | gospodării formate din: | | | | | | |
|-----------------------|-------------------------|--------------|--------------|--------------|--------------|-------------------------|--------------|
| | 1 persoană | 2 persoane | 3 persoane | 4 persoane | 5 persoane | 6 persoane și mai multe | |
| Calorii | nr. | 3222 | 2704 | 2366 | 2178 | 2117 | 1932 |
| • de origine vegetală | nr. | 2360 | 1997 | 1742 | 1628 | 1587 | 1458 |
| • de origine animală | nr. | 862 | 707 | 624 | 550 | 530 | 474 |
| Protide | g | 107,8 | 90,7 | 79,4 | 72,9 | 71,3 | 66,1 |
| • de origine vegetală | g | 51,1 | 44,4 | 39,0 | 37,7 | 37,8 | 36,2 |
| • de origine animală | g | 56,7 | 46,3 | 40,4 | 35,2 | 33,5 | 29,9 |
| Lipide | g | 120,6 | 97,2 | 84,5 | 74,5 | 70,3 | 61,7 |
| • de origine vegetală | g | 60,8 | 48,0 | 41,1 | 36,3 | 33,2 | 29,0 |
| • de origine animală | g | 59,8 | 49,2 | 43,4 | 38,2 | 37,1 | 32,7 |
| Glucide | g | 388,4 | 332,0 | 292,9 | 278,2 | 273,3 | 256,4 |

TABELUL 59.
CONSUMUL ALIMENTAR EXPRIMAT ÎN CALORII ȘI FACTORI NUTRITIVI,
DUPĂ NUMĂRUL COPIILOR SUB 18 ANI, ÎN ANUL 2014

- medii zilnice pe o persoană -

| U. M. | Gospodării fără copii sub 18 ani | Gospodării cu copii sub 18 ani | gospodării cu: | | | | |
|-----------------------|----------------------------------|--------------------------------|----------------|--------------|--------------|----------------------|--------------|
| | | | 1 copil | 2 copii | 3 copii | 4 copii și mai mulți | |
| Calorii | nr. | 2564 | 2161 | 2293 | 2098 | 1963 | 1925 |
| • de origine vegetală | nr. | 1900 | 1606 | 1690 | 1563 | 1489 | 1453 |
| • de origine animală | nr. | 664 | 555 | 603 | 535 | 474 | 472 |
| Protide | g | 86,0 | 72,8 | 77,4 | 70,3 | 66,1 | 65,2 |
| • de origine vegetală | g | 42,9 | 37,1 | 37,9 | 36,2 | 36,1 | 36,5 |
| • de origine animală | g | 43,1 | 35,7 | 39,5 | 34,1 | 30,0 | 28,7 |
| Lipide | g | 91,0 | 74,4 | 80,8 | 71,9 | 64,0 | 61,9 |
| • de origine vegetală | g | 44,6 | 36,3 | 39,4 | 35,0 | 31,5 | 29,9 |
| • de origine animală | g | 46,4 | 38,1 | 41,4 | 36,9 | 32,5 | 32,0 |
| Glucide | g | 318,0 | 275,3 | 286,7 | 268,8 | 260,0 | 258,4 |

TABELUL 60.
CONSUMUL ALIMENTAR EXPRIMAT ÎN CALORII ȘI FACTORI NUTRITIVI,
DUPĂ NIVELUL DE INSTRUIRE AL CAPULUI GOSPODĂRIEI, ÎN ANUL 2014

- medii zilnice pe o persoană -

| U. M. | Total gospodării | nivelul de instruire: | | | |
|-----------------------|------------------|-----------------------|--------------|--------------|--------------|
| | | Primar ¹⁾ | Secundar | Superior | |
| Calorii | nr. | 2413 | 2410 | 2395 | 2533 |
| • de origine vegetală | nr. | 1789 | 1841 | 1777 | 1823 |
| • de origine animală | nr. | 624 | 569 | 618 | 710 |
| Protide | g | 81,0 | 80,4 | 80,3 | 86,5 |
| • de origine vegetală | g | 40,7 | 44,0 | 40,5 | 38,6 |
| • de origine animală | g | 40,3 | 36,4 | 39,8 | 47,9 |
| Lipide | g | 84,8 | 80,3 | 84,2 | 93,0 |
| • de origine vegetală | g | 41,4 | 40,4 | 41,1 | 44,9 |
| • de origine animală | g | 43,4 | 39,9 | 43,1 | 48,1 |
| Glucide | g | 302,0 | 312,8 | 299,6 | 307,5 |

¹⁾ Inclusiv fără școală absolvită

TABELUL 61.
CONSUMUL ALIMENTAR EXPRIMAT ÎN CALORII ȘI FACTORI NUTRITIVI,
DUPĂ VÂRSTA CAPULUI GOSPODĂRIEI, ÎN ANUL 2014

- medii zilnice pe o persoană -

| U. M. | vârsta capului gospodăriei: | | | | | |
|-----------------------|-----------------------------|--------------|--------------|--------------|-----------------|--------------|
| | 15 – 24 ani | 25 – 34 ani | 35 – 49 ani | 50 – 64 ani | 65 ani și peste | |
| Calorii | nr. | 2577 | 2371 | 2260 | 2451 | 2594 |
| • de origine vegetală | nr. | 1877 | 1729 | 1675 | 1818 | 1937 |
| • de origine animală | nr. | 700 | 642 | 585 | 633 | 657 |
| Protide | g | 85,4 | 79,5 | 76,0 | 82,3 | 87,1 |
| • de origine vegetală | g | 39,6 | 38,1 | 38,2 | 41,4 | 44,5 |
| • de origine animală | g | 45,8 | 41,4 | 37,8 | 40,9 | 42,6 |
| Lipide | g | 96,5 | 84,8 | 78,9 | 86,5 | 90,6 |
| • de origine vegetală | g | 47,2 | 40,5 | 38,3 | 42,3 | 45,1 |
| • de origine animală | g | 49,3 | 44,3 | 40,6 | 44,2 | 45,5 |
| Glucide | g | 311,6 | 293,9 | 284,5 | 305,0 | 326,0 |

TABELUL 62.
CONSUMUL ALIMENTAR EXPRIMAT ÎN CALORII ȘI FACTORI NUTRITIVI,
DUPĂ SEXUL CAPULUI GOSPODĂRIEI, ÎN ANUL 2014

- medii zilnice pe o persoană -

| U. M. | Total gospodării | sexul capului gospodăriei: | | |
|-----------------------|------------------|----------------------------|--------------|--------------|
| | | Masculin | Feminin | |
| Calorii | nr. | 2413 | 2373 | 2559 |
| • de origine vegetală | nr. | 1789 | 1756 | 1911 |
| • de origine animală | nr. | 624 | 617 | 648 |
| Protide | g | 81,0 | 79,7 | 85,7 |
| • de origine vegetală | g | 40,7 | 40,0 | 43,2 |
| • de origine animală | g | 40,3 | 39,7 | 42,5 |
| Lipide | g | 84,8 | 83,1 | 90,8 |
| • de origine vegetală | g | 41,4 | 40,1 | 46,1 |
| • de origine animală | g | 43,4 | 43,0 | 44,7 |
| Glucide | g | 302,0 | 296,2 | 322,9 |

TABELUL 63.
APORTUL CALORIC AL PRINCIPALELOR PRODUSE AGROALIMENTARE CONSUMATE,
PE CATEGORII DE GOSPODĂRII, ÎN ANUL 2014

- procente -

| | Total gospodării | din care, gospodării de: | | | | |
|---|---------------------|--------------------------|---|-------------|--------|------------|
| | | Salariați | Lucrători pe cont propriu în activități neagricole | Agricultori | Șomeri | Pensionari |
| Cereale și produse din cereale, total din care: | 39,3 | 37,6 | 41,6 | 42,5 | 41,5 | 39,6 |
| - pâine și produse de franzelărie | 25,5 | 25,2 | 28,1 | 24,4 | 29,4 | 25,2 |
| - mălai | 4,0 | 2,8 | 4,1 | 7,8 | 3,1 | 4,4 |
| - făină | 3,9 | 3,6 | 3,6 | 4,9 | 3,3 | 4,2 |
| Carne și preparate din carne, total din care: | 11,3 | 12,2 | 10,5 | 9,8 | 11,3 | 10,8 |
| - de bovine | 0,4 | 0,4 | 0,3 | 0,2 | 0,3 | 0,4 |
| - de porcine | 3,0 | 3,4 | 2,6 | 2,3 | 3,0 | 2,7 |
| - de pasăre | 2,8 | 2,9 | 2,5 | 2,7 | 2,9 | 2,9 |
| - salamuri, cârnați | 3,0 | 3,2 | 3,0 | 2,8 | 3,1 | 2,9 |
| Pește, produse din pește și conserve din pește | 0,8 | 0,8 | 0,7 | 0,6 | 0,7 | 0,8 |
| Lapte, total | 4,9 | 4,7 | 4,8 | 6,0 | 4,3 | 4,9 |
| Brânzeturi și smântână | 4,8 | 4,9 | 4,6 | 4,8 | 4,5 | 4,7 |
| Ouă | 1,6 | 1,5 | 1,6 | 1,6 | 1,6 | 1,6 |
| Grăsimi, total din care: | 15,0 | 14,9 | 14,6 | 14,1 | 15,0 | 15,4 |
| - ulei de porumb, floarea-soarelui, soia | 11,4 | 11,5 | 10,8 | 10,1 | 11,7 | 11,7 |
| Fructe, total | 3,1 | 3,4 | 2,7 | 2,3 | 2,4 | 3,0 |
| Pepeni verzi și galbeni | 0,1 | 0,1 | 0,1 | 0,1 | 0,1 | 0,1 |
| Fasole boabe și alte leguminoase pentru boabe | 1,4 | 1,1 | 1,4 | 1,8 | 1,6 | 1,5 |
| Cartofi | 3,3 | 3,2 | 3,5 | 3,4 | 3,7 | 3,2 |
| Legume și conserve din legume | 3,4 | 3,4 | 3,2 | 3,0 | 3,2 | 3,5 |
| Zahăr, dulceturi, ciocolată și alte produse zaharoase | 6,5 | 6,9 | 6,5 | 5,5 | 6,0 | 6,5 |

TABELUL 64.
APORTUL CALORIC AL PRINCIPALELOR PRODUSE AGROALIMENTARE CONSUMATE,
PE MEDII, ÎN ANUL 2014

| | - procente - | | |
|---|---------------------|---------------------------|-------|
| | Total gospodării | din care, gospodării din: | |
| | | Urban | Rural |
| Cereale și produse din cereale, total din care: | 39,3 | 36,8 | 42,1 |
| - pâine și produse de franzelărie | 25,5 | 24,4 | 26,7 |
| - mălai | 4,0 | 2,7 | 5,5 |
| - făină | 3,9 | 3,6 | 4,3 |
| Carne și preparate din carne, total din care: | 11,3 | 12,0 | 10,4 |
| - de bovine | 0,4 | 0,5 | 0,3 |
| - de porcine | 3,0 | 3,3 | 2,5 |
| - de pasăre | 2,8 | 3,0 | 2,7 |
| - salamuri, cârnați | 3,0 | 3,0 | 3,0 |
| Pește, produse din pește și conserve din pește | 0,8 | 0,8 | 0,7 |
| Lapte, total | 4,9 | 4,7 | 5,3 |
| Brânzeturi și smântână | 4,8 | 5,1 | 4,4 |
| Ouă | 1,6 | 1,6 | 1,6 |
| Grăsimi, total din care: | 15,0 | 15,3 | 14,7 |
| - ulei de porumb, floarea-soarelui, soia | 11,4 | 12,0 | 10,7 |
| Fructe, total | 3,1 | 3,6 | 2,5 |
| Pepeni verzi și galbeni | 0,1 | 0,1 | 0,1 |
| Fasole boabe și alte leguminoase pentru boabe | 1,4 | 1,2 | 1,6 |
| Cartofi | 3,3 | 3,2 | 3,3 |
| Legume și conserve din legume | 3,4 | 3,6 | 3,2 |
| Zahăr, dulcețuri, ciocolată și alte produse zaharoase | 6,5 | 6,9 | 6,1 |

TABELUL 65.
CHELTUIELI PENTRU CUMPĂRAREA DE MĂRFURI NEALIMENTARE,
PE CATEGORII DE GOSPODĂRII ȘI MEDII, ÎN ANUL 2014

| | Total gospodării | din care, gospodării de: | | |
|--|---------------------|--------------------------|---|---------------|
| | | Salariați | Lucrători pe cont propriu în activități neagricole | Agricultori |
| Total cheltuieli | 494,54 | 657,11 | 468,44 | 365,60 |
| din care, pentru: | | | | |
| <i>Îmbrăcăminte</i> | <i>48,06</i> | <i>75,14</i> | <i>52,83</i> | <i>37,93</i> |
| din care: | | | | |
| - confecții | 35,34 | 57,12 | 40,02 | 25,05 |
| - tricotaje | 6,86 | 9,79 | 7,80 | 6,99 |
| - ciorapi și șosete | 4,28 | 5,38 | 3,87 | 4,94 |
| <i>Încălțăminte</i> | <i>37,77</i> | <i>55,76</i> | <i>35,75</i> | <i>34,35</i> |
| <i>Produse pentru repararea curentă a locuinței</i> | <i>4,40</i> | <i>4,41</i> | <i>4,92</i> | <i>7,13</i> |
| <i>Combustibili lichizi</i> | <i>21,02</i> | <i>16,00</i> | <i>26,02</i> | <i>34,60</i> |
| din care: | | | | |
| - gaz lichefiat (aragaz) | 20,99 | 15,95 | 26,02 | 34,57 |
| <i>Combustibili solizi (lemne și cărbuni)</i> | <i>34,26</i> | <i>23,06</i> | <i>38,96</i> | <i>36,19</i> |
| <i>Mobilă și articole de mobilier</i> | <i>4,18</i> | <i>5,55</i> | <i>10,21</i> | <i>8,50</i> |
| din care: | | | | |
| - mobilă | 3,98 | 5,25 | 9,98 | 8,40 |
| <i>Covoare și alte articole pentru acoperit podeaua</i> | <i>1,89</i> | <i>2,53</i> | <i>0,74</i> | <i>2,29</i> |
| <i>Articole textile de uz gospodăresc</i> | <i>4,08</i> | <i>4,06</i> | <i>2,57</i> | <i>3,88</i> |
| <i>Aparate de uz casnic</i> | <i>7,68</i> | <i>9,71</i> | <i>3,79</i> | <i>5,79</i> |
| din care: | | | | |
| - frigidere și congelatoare | 1,39 | 0,86 | 3,40 | 1,12 |
| - mașini de spălat rufe, vase | 1,73 | 2,79 | 0,32 | - |
| - mașini de încălzit și aparate de aer condiționat | 0,34 | 0,38 | - | 1,55 |
| <i>Sticlărie, veselă și alte articole de menaj</i> | <i>2,39</i> | <i>2,99</i> | <i>1,89</i> | <i>1,80</i> |
| <i>Instrumente și echipamente pentru casă și grădină</i> | <i>1,35</i> | <i>1,52</i> | <i>1,27</i> | <i>1,28</i> |
| <i>Produse pentru întreținerea curentă a locuinței</i> | <i>34,38</i> | <i>43,92</i> | <i>32,03</i> | <i>24,42</i> |
| din care: | | | | |
| - detergenți | 23,88 | 29,68 | 23,05 | 18,92 |

- medii lunare pe o gospodărie, lei -

| | | gospodării din: | | |
|---------------|---------------|-----------------|---------------|---|
| Șomeri | Pensionari | Urban | Rural | |
| 354,76 | 403,32 | 534,65 | 442,88 | Total cheltuieli din care, pentru: |
| 32,02 | 27,95 | 54,42 | 39,88 | <i>Îmbrăcămintă</i> din care: |
| 21,17 | 19,50 | 41,15 | 27,86 | - confecții |
| 6,95 | 4,27 | 7,26 | 6,34 | - tricotaje |
| 3,69 | 3,32 | 4,25 | 4,32 | - ciorapi și șosete |
| 19,65 | 25,40 | 42,63 | 31,52 | <i>Încălțăminte</i> |
| 4,48 | 3,60 | 3,30 | 5,81 | <i>Produse pentru repararea</i> <i>curentă a locuinței</i> |
| 16,38 | 22,50 | 10,34 | 34,78 | <i>Combustibili lichizi</i> din care: |
| 16,38 | 22,49 | 10,30 | 34,76 | - gaz lichefiat (aragaz) |
| 17,79 | 45,06 | 9,20 | 66,53 | <i>Combustibili solizi</i> <i>(lemne și cărbuni)</i> |
| 0,31 | 1,96 | 4,15 | 4,20 | <i>Mobilă și articole de mobilier</i> din care: |
| 0,31 | 1,82 | 3,90 | 4,09 | - mobilă |
| 0,38 | 1,60 | 2,10 | 1,62 | <i>Covoare și alte articole pentru</i> <i>acoperit podeaua</i> |
| 1,35 | 4,58 | 4,19 | 3,95 | <i>Articole textile de uz gospodăresc</i> |
| 8,44 | 6,80 | 7,42 | 8,02 | <i>Aparate de uz casnic</i> din care: |
| 4,96 | 1,44 | 0,98 | 1,92 | - frigidere și congelatoare |
| 1,36 | 1,46 | 1,49 | 2,03 | - mașini de spălat rufe, vase |
| - | 0,13 | 0,27 | 0,44 | - mașini de încălzit și aparate de aer condiționat |
| 0,76 | 2,18 | 2,68 | 2,00 | <i>Sticlărie, veselă și alte articole</i> <i>de menaj</i> |
| 0,92 | 1,30 | 1,16 | 1,60 | <i>Instrumente și echipamente</i> <i>pentru casă și grădină</i> |
| 29,37 | 29,40 | 39,32 | 28,03 | <i>Produse pentru întreținerea</i> <i>curentă a locuinței</i> din care: |
| 20,51 | 20,53 | 25,66 | 21,59 | - detergenți |

TABELUL 65.
CHELTUIELI PENTRU CUMPĂRAREA DE MĂRFURI NEALIMENTARE,
PE CATEGORII DE GOSPODĂRII ȘI MEDII, ÎN ANUL 2014 (continuare)

| | Total gospodării | din care, gospodării de: | | |
|--|---------------------|--------------------------|---|-------------|
| | | Salariați | Lucrători pe cont propriu în activități neagricole | Agricultori |
| <i>Produse medicale, aparate și medicamente</i> | 57,20 | 35,20 | 28,72 | 17,94 |
| din care: | | | | |
| - medicamente de uz uman | 56,11 | 34,04 | 28,00 | 17,70 |
| - aparatură terapeutică și echipamente medicale | 0,71 | 0,86 | 0,50 | 0,06 |
| <i>Mijloace auto-moto și alte mijloace de transport, accesorii și piese de schimb</i> | 8,28 | 19,40 | 1,55 | 0,89 |
| <i>Carburanți și lubrifianți</i> | 62,82 | 107,54 | 62,92 | 39,77 |
| din care: | | | | |
| - benzină | 51,26 | 91,08 | 43,37 | 20,58 |
| <i>Aparate telefonice, echipamente audio-video, fotografice și de procesare a informațiilor, accesorii</i> | 5,73 | 10,35 | 1,88 | 2,85 |
| din care: | | | | |
| - aparate de radio și alte aparate pentru redarea sunetului | 0,15 | 0,13 | - | 0,06 |
| - televizoare și videocasetofoane | 2,63 | 4,79 | 1,00 | 0,63 |
| - echipamente de procesare a informațiilor, accesorii | 1,04 | 1,86 | 0,53 | 1,36 |
| <i>Alte articole și bunuri de folosință îndelungată pentru recreere și cultură</i> | 23,36 | 37,58 | 21,62 | 14,15 |
| din care: | | | | |
| - jocuri și jucării | 2,36 | 4,73 | 0,89 | 1,21 |
| - flori naturale | 1,84 | 2,96 | 1,11 | 0,53 |
| - grădinărit și plante | 1,23 | 1,91 | 0,25 | 0,60 |
| - animale și păsări de casă (inclusiv hrana și medicamentele) | 1,46 | 1,86 | 0,83 | 0,52 |
| - cărți, ziare și papetărie | 16,01 | 25,28 | 17,78 | 10,94 |
| <i>Articole și produse pentru îngrijire personală, total</i> | 40,77 | 61,16 | 38,84 | 20,34 |
| - săpun de toaletă | 3,81 | 4,62 | 3,72 | 2,74 |
| - articole de parfumerie și cosmetică | 20,55 | 33,26 | 18,84 | 8,17 |
| - alte articole pentru îngrijire personală | 16,41 | 23,28 | 16,28 | 9,43 |
| <i>Bunuri personale</i> | 1,11 | 1,53 | 0,90 | 0,60 |
| din care: | | | | |
| - bijuterii | 0,81 | 1,12 | 0,25 | 0,44 |
| <i>Țigări, tutun, articole și accesorii pentru fumat</i> | 88,37 | 132,80 | 97,02 | 67,67 |

- medii lunare pe o gospodărie, lei -

| | | gospodării din: | | |
|--------|------------|-----------------|-------|--|
| Șomeri | Pensionari | Urban | Rural | |
| 30,14 | 90,79 | 68,57 | 42,57 | <i>Produse medicale, aparate și medicamente</i> |
| 29,98 | 89,43 | 67,19 | 41,84 | din care: |
| 0,11 | 0,84 | 1,05 | 0,28 | - medicamente de uz uman |
| | | | | - aparatură terapeutică și echipamente medicale |
| 1,18 | 2,06 | 3,93 | 13,87 | <i>Mijloace auto-moto și alte mijloace de transport, accesorii și piese de schimb</i> |
| 44,91 | 31,77 | 77,24 | 44,26 | <i>Carburanți și lubrifianți</i> |
| 38,97 | 26,38 | 65,96 | 32,32 | din care: |
| | | | | - benzină |
| 2,66 | 2,89 | 7,06 | 4,00 | <i>Aparate telefonice, echipamente audio-video, fotografice și de procesare a informațiilor, accesorii</i> |
| 0,03 | 0,23 | 0,21 | 0,08 | din care: |
| 1,83 | 1,58 | 3,00 | 2,14 | - aparate de radio și alte aparate pentru redarea sunetului |
| - | 0,18 | 1,36 | 0,62 | - televizoare și videocasetofoane |
| | | | | - echipamente de procesare a informațiilor, accesorii |
| 19,35 | 13,55 | 29,34 | 15,66 | <i>Alte articole și bunuri de folosință îndelungată pentru recreere și cultură</i> |
| | | | | din care: |
| 1,76 | 0,88 | 3,15 | 1,34 | - jocuri și jucării |
| 1,06 | 1,32 | 2,66 | 0,79 | - flori naturale |
| 0,25 | 1,02 | 1,06 | 1,44 | - grădinărit și plante |
| 1,09 | 1,47 | 2,15 | 0,58 | - animale și păsări de casă (inclusiv hrana și medicamentele) |
| 15,17 | 8,65 | 19,68 | 11,28 | - cărți, ziare și papetărie |
| 36,14 | 28,54 | 53,63 | 24,21 | <i>Articole și produse pentru îngrijire personală, total</i> |
| 3,58 | 3,37 | 4,40 | 3,03 | - săpun de toaletă |
| 15,37 | 13,05 | 27,98 | 10,99 | - articole de parfumerie și cosmetică |
| 17,19 | 12,12 | 21,25 | 10,19 | - alte articole pentru îngrijire personală |
| 0,46 | 0,99 | 1,02 | 1,24 | <i>Bunuri personale</i> |
| | | | | din care: |
| 0,38 | 0,76 | 0,74 | 0,89 | - bijuterii |
| 85,04 | 55,33 | 106,46 | 65,07 | <i>Țigări, tutun, articole și accesorii pentru fumat</i> |

TABELUL 66.
CHELTUIELI PENTRU CUMPĂRAREA DE MĂRFURI NEALIMENTARE,
PE REGIUNI, ÎN ANUL 2014

| | Regiuni | | | |
|---|---------------|---------------|------------------|---------------------|
| | Nord- Est | Sud- Est | Sud- Muntenia | Sud-Vest Oltenia |
| Total cheltuieli | 413,68 | 428,09 | 525,24 | 445,95 |
| din care, pentru: | | | | |
| <i>Îmbrăcăminte</i> | 42,73 | 35,41 | 44,59 | 46,18 |
| din care: | | | | |
| - confecții | 30,77 | 27,30 | 32,31 | 30,94 |
| - tricotate | 5,94 | 4,45 | 7,85 | 7,30 |
| - ciorapi și șosete | 4,73 | 3,17 | 3,79 | 6,02 |
| <i>Încălțăminte</i> | 34,06 | 29,48 | 32,83 | 37,70 |
| <i>Produse pentru repararea curentă a locuinței</i> | 5,54 | 4,38 | 4,78 | 3,92 |
| <i>Combustibili lichizi</i> din care: | 23,75 | 29,88 | 28,83 | 28,65 |
| - gaz lichefiat (aragaz) | 23,73 | 29,86 | 28,83 | 28,64 |
| <i>Combustibili solizi (lemne și cărbuni)</i> | 33,48 | 37,73 | 55,20 | 47,45 |
| <i>Mobilă și articole de mobilier</i> din care: | 6,69 | 1,15 | 7,00 | 2,73 |
| - mobilă | 6,49 | 1,04 | 6,81 | 2,48 |
| <i>Covoare și alte articole pentru acoperit podeaua</i> | 1,79 | 0,50 | 0,87 | 2,93 |
| <i>Articole textile de uz gospodăresc</i> | 5,34 | 3,74 | 4,10 | 5,45 |
| <i>Aparate de uz casnic</i> din care: | 6,17 | 4,76 | 9,66 | 9,58 |
| - frigidere și congelatoare | 1,97 | 0,55 | 1,84 | 1,31 |
| - mașini de spălat rufe, vase | 0,22 | 1,90 | 3,47 | 3,20 |
| - mașini de încălzit și aparate de aer condiționat | 0,04 | - | 1,20 | 0,53 |
| <i>Sticlărie, veselă și alte articole de menaj</i> | 2,36 | 2,45 | 2,60 | 2,54 |
| <i>Instrumente și echipamente pentru casă și grădină</i> | 1,45 | 1,62 | 1,91 | 0,99 |
| <i>Produse pentru întreținerea curentă a locuinței</i> din care: | 26,38 | 32,77 | 33,28 | 27,80 |
| - detergenți | 17,67 | 22,54 | 24,70 | 21,29 |

- medii lunare pe o gospodărie, lei -

| Vest | Nord-Vest | Centru | București-Ilfov | |
|--------|-----------|--------|-----------------|---|
| 535,73 | 542,24 | 482,57 | 607,75 | Total cheltuieli din care, pentru: |
| 49,51 | 68,33 | 42,09 | 58,07 | <i>Îmbrăcămintă</i> din care: |
| 35,75 | 51,12 | 31,61 | 44,28 | - confecții |
| 7,42 | 8,89 | 4,93 | 8,35 | - tricotate |
| 4,53 | 5,57 | 3,92 | 2,77 | - ciorapi și șosete |
| 42,76 | 49,19 | 43,17 | 36,83 | <i>Încălțăminte</i> |
| 5,30 | 3,69 | 3,60 | 3,62 | <i>Produse pentru repararea</i> <i>curentă a locuinței</i> |
| 17,35 | 21,46 | 7,58 | 6,95 | <i>Combustibili lichizi</i> din care: |
| 17,35 | 21,45 | 7,58 | 6,80 | - gaz lichefiat (aragaz) |
| 28,53 | 40,72 | 17,35 | 7,99 | <i>Combustibili solizi</i> <i>(lemne și cărbuni)</i> |
| 8,47 | 3,23 | 2,38 | 1,11 | <i>Mobilă și articole de mobilier</i> din care: |
| 8,32 | 3,04 | 2,26 | 0,81 | - mobilă |
| 1,70 | 4,98 | 1,96 | 0,72 | <i>Covoare și alte articole pentru</i> <i>acoperit podeaua</i> |
| 3,81 | 4,79 | 3,28 | 1,80 | <i>Articole textile de uz gospodăresc</i> |
| 8,85 | 11,01 | 7,92 | 4,09 | <i>Aparate de uz casnic</i> din care: |
| 1,09 | 1,23 | 2,09 | 0,72 | - frigidere și congelatoare |
| 1,90 | 1,41 | 0,52 | 1,52 | - mașini de spălat rufe, vase |
| 0,38 | 0,12 | 0,40 | 0,03 | - mașini de încălzit și aparate de aer condiționat |
| 2,84 | 2,62 | 2,21 | 1,53 | <i>Sticlărie, veselă și alte articole</i> <i>de menaj</i> |
| 1,30 | 1,64 | 0,90 | 0,69 | <i>Instrumente și echipamente</i> <i>pentru casă și grădină</i> |
| 37,55 | 39,53 | 38,86 | 41,79 | <i>Produse pentru întreținerea</i> <i>curentă a locuinței</i> din care: |
| 28,09 | 27,53 | 25,31 | 26,44 | - detergenți |

TABELUL 66.
CHELTUIELI PENTRU CUMPĂRAREA DE MĂRFURI NEALIMENTARE,
PE REGIUNI, ÎN ANUL 2014 (continuare)

| | Regiuni | | | |
|--|----------|---------|--------------|------------------|
| | Nord-Est | Sud-Est | Sud-Muntenia | Sud-Vest Oltenia |
| <i>Produse medicale, aparate și medicamente</i> | 47,69 | 58,43 | 53,67 | 47,86 |
| din care: | | | | |
| - medicamente de uz uman | 47,32 | 56,60 | 52,77 | 47,18 |
| - aparatură terapeutică și echipamente medicale | 0,18 | 1,52 | 0,33 | 0,30 |
| <i>Mijloace auto-moto și alte mijloace de transport, accesorii și piese de schimb</i> | 3,32 | 2,51 | 35,72 | 1,70 |
| <i>Carburanți și lubrifianți</i> | 43,11 | 48,81 | 63,88 | 56,68 |
| din care: | | | | |
| - benzină | 33,21 | 43,30 | 54,04 | 43,31 |
| <i>Aparate telefonice, echipamente audio-video, fotografice și de procesare a informațiilor, accesorii</i> | 6,76 | 2,29 | 4,67 | 4,49 |
| din care: | | | | |
| - aparate de radio și alte aparate pentru redarea sunetului | 0,06 | 0,07 | 0,03 | 0,31 |
| - televizoare și videocasetofoane | 3,00 | 1,49 | 2,05 | 2,49 |
| - echipamente de procesare a informațiilor, accesorii | 1,59 | 0,29 | 1,87 | 0,23 |
| <i>Alte articole și bunuri de folosință îndelungată pentru recreere și cultură</i> | 20,08 | 21,10 | 17,99 | 18,53 |
| din care: | | | | |
| - jocuri și jucării | 2,40 | 1,82 | 1,38 | 2,15 |
| - flori naturale | 1,36 | 1,13 | 1,13 | 1,27 |
| - grădinărit și plante | 0,50 | 0,58 | 0,51 | 0,73 |
| - animale și păsări de casă (inclusiv hrana și medicamentele) | 1,36 | 1,66 | 1,44 | 0,81 |
| - cărți, ziare și papetărie | 14,23 | 15,51 | 13,30 | 13,20 |
| <i>Articole și produse pentru îngrijire personală, total</i> | 33,83 | 35,40 | 33,17 | 26,65 |
| - săpun de toaletă | 2,89 | 3,02 | 3,28 | 3,59 |
| - articole de parfumerie și cosmetică | 16,26 | 17,14 | 15,34 | 12,12 |
| - alte articole pentru îngrijire personală | 14,68 | 15,24 | 14,55 | 10,94 |
| <i>Bunuri personale</i> | 0,43 | 0,66 | 0,63 | 0,64 |
| din care: | | | | |
| - bijuterii | 0,19 | 0,55 | 0,42 | 0,53 |
| <i>Țigări, tutun, articole și accesorii pentru fumat</i> | 63,98 | 71,38 | 85,33 | 68,82 |

| Vest | Nord-Vest | Centru | București-Ilfov | |
|--------|-----------|--------|-----------------|--|
| 58,65 | 49,21 | 53,53 | 92,15 | <i>Produse medicale, aparate și medicamente</i> |
| 57,76 | 47,84 | 52,28 | 90,60 | din care: |
| 0,78 | 1,04 | 0,62 | 1,11 | - medicamente de uz uman |
| | | | | - aparatură terapeutică și echipamente medicale |
| 5,31 | 4,21 | 3,94 | 2,99 | <i>Mijloace auto-moto și alte mijloace de transport, accesorii și piese de schimb</i> |
| 62,75 | 77,07 | 66,61 | 89,80 | <i>Carburanți și lubrifianți</i> |
| 51,98 | 54,93 | 55,87 | 78,62 | din care: |
| | | | | - benzină |
| 8,52 | 5,31 | 6,44 | 7,98 | <i>Aparate telefonice, echipamente audio-video, fotografice și de procesare a informațiilor, accesorii</i> |
| 0,57 | 0,04 | 0,34 | 0,01 | din care: |
| 4,74 | 2,31 | 3,20 | 2,34 | - aparate de radio și alte aparate pentru redarea sunetului |
| 0,96 | 0,41 | 1,15 | 1,33 | - televizoare și videocasetofoane |
| | | | | - echipamente de procesare a informațiilor, accesorii |
| 21,09 | 27,75 | 24,47 | 37,15 | <i>Alte articole și bunuri de folosință îndelungată pentru recreere și cultură</i> |
| | | | | din care: |
| 3,06 | 1,77 | 3,72 | 3,07 | - jocuri și jucării |
| 2,17 | 3,58 | 2,04 | 2,33 | - flori naturale |
| 0,98 | 3,80 | 0,94 | 1,99 | - grădinărit și plante |
| 0,96 | 0,72 | 0,84 | 3,75 | - animale și păsări de casă (inclusiv hrana și medicamentele) |
| 13,46 | 17,02 | 16,30 | 25,35 | - cărți, ziare și papetărie |
| 42,09 | 46,50 | 47,56 | 63,88 | <i>Articole și produse pentru îngrijire personală, total</i> |
| 3,71 | 4,26 | 4,16 | 5,96 | - săpun de toaletă |
| 23,33 | 23,16 | 25,13 | 34,44 | - articole de parfumerie și cosmetică |
| 15,05 | 19,08 | 18,27 | 23,48 | - alte articole pentru îngrijire personală |
| 1,70 | 2,19 | 2,39 | 0,73 | <i>Bunuri personale</i> |
| | | | | din care: |
| 1,55 | 0,86 | 2,20 | 0,68 | - bijuterii |
| 123,31 | 69,85 | 101,76 | 139,96 | <i>Țigări, tutun, articole și accesorii pentru fumat</i> |

TABELUL 67.
CHELTUIELI PENTRU CUMPĂRAREA DE MĂRFURI NEALIMENTARE,
DUPĂ MĂRIMEA GOSPODĂRIEI, ÎN ANUL 2014

| | - medii lunare pe o persoană, lei - | | | | | | |
|---|-------------------------------------|-------------------------|---------------|---------------|---------------|---------------|----------------------------|
| | Total gospodării | gospodării formate din: | | | | | |
| | | 1 persoană | 2 persoane | 3 persoane | 4 persoane | 5 persoane | 6 persoane și mai multe |
| Total cheltuieli | 185,43 | 233,80 | 226,62 | 208,72 | 166,07 | 140,17 | 94,08 |
| din care, pentru: | | | | | | | |
| <i>Îmbrăcăminte</i> | <i>18,02</i> | <i>17,35</i> | <i>17,56</i> | <i>22,68</i> | <i>18,77</i> | <i>15,46</i> | <i>10,07</i> |
| din care: | | | | | | | |
| - confecții | 13,25 | 12,37 | 12,87 | 17,22 | 13,70 | 11,07 | 7,17 |
| - tricotaje | 2,57 | 2,12 | 2,19 | 3,15 | 2,99 | 2,36 | 1,71 |
| - ciorapi și șosete | 1,60 | 2,15 | 1,84 | 1,67 | 1,54 | 1,26 | 0,98 |
| <i>Încălțăminte</i> | <i>14,16</i> | <i>15,91</i> | <i>15,37</i> | <i>16,86</i> | <i>13,52</i> | <i>11,78</i> | <i>7,96</i> |
| <i>Produse pentru repararea curentă a locuinței</i> | <i>1,65</i> | <i>1,87</i> | <i>2,03</i> | <i>1,94</i> | <i>1,02</i> | <i>1,78</i> | <i>1,26</i> |
| <i>Combustibili lichizi din care:</i> | <i>7,88</i> | <i>16,62</i> | <i>9,92</i> | <i>6,52</i> | <i>5,75</i> | <i>6,64</i> | <i>5,37</i> |
| - gaz lichefiat (aragaz) | 7,87 | 16,60 | 9,88 | 6,51 | 5,75 | 6,64 | 5,37 |
| <i>Combustibili solizi (lemne și cărbuni)</i> | <i>12,84</i> | <i>20,10</i> | <i>18,49</i> | <i>10,30</i> | <i>8,40</i> | <i>12,99</i> | <i>9,96</i> |
| <i>Mobilă și articole de mobilier din care:</i> | <i>1,57</i> | <i>0,79</i> | <i>1,25</i> | <i>2,31</i> | <i>1,59</i> | <i>1,84</i> | <i>0,87</i> |
| - mobilă | 1,49 | 0,63 | 1,18 | 2,21 | 1,53 | 1,80 | 0,87 |
| <i>Covoare și alte articole pentru acoperit podeaua</i> | <i>0,71</i> | <i>0,73</i> | <i>1,65</i> | <i>0,45</i> | <i>0,51</i> | <i>0,25</i> | <i>0,11</i> |
| <i>Articole textile de uz gospodăresc</i> | <i>1,53</i> | <i>2,56</i> | <i>2,54</i> | <i>1,67</i> | <i>0,84</i> | <i>0,87</i> | <i>0,44</i> |
| <i>Aparate de uz casnic din care:</i> | <i>2,88</i> | <i>2,44</i> | <i>4,14</i> | <i>3,00</i> | <i>2,46</i> | <i>2,62</i> | <i>1,37</i> |
| - frigidere și congelatoare | 0,52 | 0,79 | 0,76 | 0,56 | 0,30 | 0,23 | 0,56 |
| - mașini de spălat rufe, vase | 0,65 | 0,31 | 0,77 | 0,60 | 0,89 | 0,65 | 0,14 |
| - mașini de încălzit și aparate de aer condiționat | 0,13 | 0,03 | 0,23 | 0,04 | 0,25 | 0,02 | - |
| <i>Sticlărie, veselă și alte articole de menaj</i> | <i>0,89</i> | <i>1,15</i> | <i>1,35</i> | <i>1,13</i> | <i>0,56</i> | <i>0,57</i> | <i>0,29</i> |

TABELUL 67.
CHELTUIELI PENTRU CUMPĂRAREA DE MĂRFURI NEALIMENTARE,
DUPĂ MĂRIMEA GOSPODĂRII, ÎN ANUL 2014 (continuare)

- medii lunare pe o persoană, lei -

| | Total gospodării | gospodării formate din: | | | | | |
|--|---------------------|-------------------------|---------------|---------------|---------------|---------------|----------------------------|
| | | 1 persoană | 2 persoane | 3 persoane | 4 persoane | 5 persoane | 6 persoane și mai multe |
| <i>Instrumente și echipamente pentru casă și grădină</i> | 0,51 | 0,81 | 0,71 | 0,49 | 0,39 | 0,45 | 0,16 |
| <i>Produse pentru întreținerea curentă a locuinței din care:</i> | 12,89 | 19,02 | 16,44 | 14,03 | 11,05 | 8,43 | 6,43 |
| - detergenți | 8,95 | 12,66 | 11,10 | 9,54 | 8,00 | 6,27 | 4,86 |
| <i>Produse medicale, aparate și medicamente din care:</i> | 21,45 | 48,79 | 36,97 | 16,60 | 11,60 | 11,41 | 8,68 |
| - medicamente de uz uman | 21,04 | 47,90 | 36,38 | 16,17 | 11,35 | 11,21 | 8,53 |
| - aparatură terapeutică și echipamente medicale | 0,27 | 0,74 | 0,39 | 0,32 | 0,13 | 0,04 | 0,05 |
| <i>Mijloace auto-moto și alte mijloace de transport, accesorii și piese de schimb</i> | 3,10 | 0,61 | 1,26 | 1,96 | 9,05 | 0,76 | 0,30 |
| <i>Carburanți și lubrifianți din care:</i> | 23,56 | 14,02 | 25,30 | 33,28 | 24,78 | 17,23 | 9,72 |
| - benzină | 19,22 | 11,87 | 21,39 | 28,00 | 19,07 | 13,73 | 7,07 |
| <i>Aparate telefonice, echipamente audio-video, fotografice și de procesare a informațiilor, accesorii din care:</i> | 2,15 | 1,47 | 3,11 | 2,79 | 1,60 | 1,75 | 0,80 |
| - aparate de radio și alte aparate pentru redarea sunetului | 0,06 | 0,02 | 0,13 | 0,04 | 0,03 | 0,08 | - |
| - televizoare și videocasetofoane | 0,99 | 0,31 | 1,67 | 1,31 | 0,45 | 1,22 | 0,24 |
| - echipamente de procesare a informațiilor, accesorii | 0,39 | 0,58 | 0,52 | 0,49 | 0,31 | 0,20 | 0,09 |

TABELUL 67.
CHELTUIELI PENTRU CUMPĂRAREA DE MĂRFURI NEALIMENTARE,
DUPĂ MĂRIMEA GOSPODĂRIEI, ÎN ANUL 2014 (continuare)

- medii lunare pe o persoană, lei -

| | Total gospodării | gospodării formate din: | | | | | |
|--|---------------------|-------------------------|---------------|---------------|---------------|---------------|----------------------------|
| | | 1 persoană | 2 persoane | 3 persoane | 4 persoane | 5 persoane | 6 persoane și mai multe |
| <i>Alte articole și bunuri de folosință îndelungată pentru recreere și cultură din care:</i> | 8,76 | 7,79 | 7,15 | 11,39 | 10,08 | 7,92 | 5,00 |
| - jocuri și jucării | 0,89 | 0,28 | 0,32 | 1,72 | 1,25 | 0,49 | 0,35 |
| - flori naturale | 0,69 | 1,10 | 0,97 | 0,81 | 0,57 | 0,26 | 0,23 |
| - grădinărit și plante | 0,46 | 0,38 | 0,47 | 0,50 | 0,36 | 0,87 | 0,18 |
| - animale și păsări de casă (inclusiv hrana și medicamentele) | 0,55 | 0,98 | 0,83 | 0,60 | 0,31 | 0,50 | 0,04 |
| - cărți, ziare și papetărie | 6,00 | 4,85 | 4,42 | 7,40 | 7,47 | 5,70 | 4,19 |
| <i>Articole și produse pentru îngrijire personală, total</i> | 15,29 | 20,77 | 17,72 | 18,92 | 13,46 | 9,75 | 7,48 |
| - săpun de toaletă | 1,43 | 2,50 | 1,81 | 1,51 | 1,13 | 0,91 | 0,77 |
| - articole de parfumerie și cosmetică | 7,71 | 11,03 | 9,54 | 9,60 | 6,73 | 4,30 | 2,56 |
| - alte articole pentru îngrijire personală | 6,15 | 7,24 | 6,37 | 7,81 | 5,60 | 4,54 | 4,15 |
| <i>Bunuri personale din care:</i> | 0,42 | 0,24 | 0,40 | 0,32 | 0,80 | 0,21 | 0,15 |
| - bijuterii | 0,30 | 0,14 | 0,28 | 0,21 | 0,65 | 0,10 | 0,11 |
| <i>Țigări, tutun, articole și accesorii pentru fumat</i> | 33,13 | 37,72 | 40,62 | 39,44 | 28,24 | 26,34 | 17,12 |

TABELUL 68.
CHELTUIELI PENTRU CUMPĂRAREA DE MĂRFURI NEALIMENTARE,
DUPĂ NUMĂRUL COPIILOR SUB 18 ANI, ÎN ANUL 2014

| | Total gospodării | Gospodării fără copii sub 18 ani | Gospodării cu copii sub 18 ani | - medii lunare pe o persoană, lei - | | | |
|---|---------------------|--|--------------------------------------|-------------------------------------|---------------|--------------|-------------------------|
| | | | | gospodării cu: | | | |
| | | | | 1 copil | 2 copii | 3 copii | 4 copii și mai mulți |
| Total cheltuieli din care, pentru: | 185,43 | 203,73 | 155,69 | 185,75 | 156,45 | 87,58 | 57,57 |
| <i>Îmbrăcăminte</i> din care: | 18,02 | 17,10 | 19,52 | 22,81 | 19,04 | 14,34 | 8,84 |
| - confecții | 13,25 | 12,50 | 14,46 | 17,19 | 14,04 | 9,62 | 6,32 |
| - tricotate | 2,57 | 2,38 | 2,88 | 3,22 | 2,97 | 2,07 | 1,44 |
| - ciorapi și șosete | 1,60 | 1,66 | 1,51 | 1,65 | 1,47 | 1,47 | 0,97 |
| <i>Încălțăminte</i> | 14,16 | 14,63 | 13,40 | 15,57 | 13,16 | 8,92 | 7,17 |
| <i>Produse pentru repararea curentă a locuinței</i> | 1,65 | 1,98 | 1,10 | 1,92 | 0,55 | 0,10 | 0,10 |
| <i>Combustibili lichizi</i> din care: | 7,88 | 9,18 | 5,78 | 6,24 | 5,64 | 5,33 | 4,31 |
| - gaz lichefiat (aragaz) | 7,87 | 9,16 | 5,78 | 6,24 | 5,64 | 5,33 | 4,31 |
| <i>Combustibili solizi (lemne și cărbuni)</i> | 12,84 | 16,69 | 6,60 | 7,52 | 6,54 | 2,81 | 5,76 |
| <i>Mobilă și articole de mobilier</i> din care: | 1,57 | 1,44 | 1,77 | 2,03 | 1,57 | 0,86 | 2,23 |
| - mobilă | 1,49 | 1,36 | 1,72 | 1,93 | 1,54 | 0,85 | 2,23 |
| <i>Covoare și alte articole pentru acoperit podeaua</i> | 0,71 | 0,87 | 0,44 | 0,55 | 0,48 | 0,10 | 0,04 |
| <i>Articole textile de uz gospodăresc</i> | 1,53 | 1,98 | 0,80 | 1,01 | 0,71 | 0,81 | 0,09 |
| <i>Aparate de uz casnic</i> din care: | 2,88 | 3,55 | 1,80 | 2,29 | 1,83 | 0,76 | - |
| - frigidere și congelatoare | 0,52 | 0,66 | 0,30 | 0,20 | 0,41 | 0,68 | - |
| - mașini de spălat rufe, vase | 0,65 | 0,78 | 0,43 | 0,51 | 0,51 | - | - |
| - mașini de încălzit și aparate de aer condiționat | 0,13 | 0,11 | 0,16 | 0,03 | 0,38 | 0,08 | - |
| <i>Sticlărie, veselă și alte articole de menaj</i> | 0,89 | 1,07 | 0,61 | 0,81 | 0,52 | 0,36 | 0,26 |

TABELUL 68.
CHELTUIELI PENTRU CUMPĂRAREA DE MĂRFURI NEALIMENTARE,
DUPĂ NUMĂRUL COPIILOR SUB 18 ANI, ÎN ANUL 2014 (continuare)

| | Total gospodării | Gospodării fără copii sub 18 ani | Gospodării cu copii sub 18 ani | - medii lunare pe o persoană, lei - | | | |
|--|---------------------|--|--------------------------------------|-------------------------------------|------------|------------|-------------------------|
| | | | | gospodării cu: | | | |
| | | | | 1 copil | 2 copii | 3 copii | 4 copii și mai mulți |
| <i>Instrumente și echipamente pentru casă și grădină</i> | 0,51 | 0,57 | 0,41 | 0,56 | 0,35 | 0,12 | 0,09 |
| <i>Produse pentru întreținerea curentă a locuinței din care:</i> | 12,89 | 14,17 | 10,81 | 12,80 | 10,63 | 6,61 | 5,01 |
| - detergenți | 8,95 | 9,75 | 7,67 | 8,91 | 7,60 | 4,97 | 3,94 |
| <i>Produse medicale, aparate și medicamente din care:</i> | 21,45 | 29,94 | 7,65 | 9,17 | 7,46 | 4,89 | 3,06 |
| - medicamente de uz uman | 21,04 | 29,43 | 7,41 | 8,91 | 7,12 | 4,88 | 3,03 |
| - aparatură terapeutică și echipamente medicale | 0,27 | 0,33 | 0,16 | 0,19 | 0,19 | 0,01 | - |
| <i>Mijloace auto-moto și alte mijloace de transport, accesorii și piese de schimb</i> | 3,10 | 1,15 | 6,28 | 1,57 | 14,83 | 0,77 | 0,05 |
| <i>Carburanți și lubrifianți din care:</i> | 23,56 | 22,68 | 24,98 | 32,53 | 23,76 | 9,82 | 4,52 |
| - benzină | 19,22 | 18,99 | 19,59 | 26,52 | 17,79 | 7,76 | 1,74 |
| <i>Aparate telefonice, echipamente audio-video, fotografice și de procesare a informațiilor, accesorii din care:</i> | 2,15 | 2,47 | 1,63 | 2,20 | 1,59 | 0,35 | - |
| - aparate de radio și alte aparate pentru redarea sunetului | 0,06 | 0,09 | **) | 0,01 | - | - | - |
| - televizoare și videocasetofoane | 0,99 | 1,21 | 0,62 | 0,92 | 0,53 | - | - |
| - echipamente de procesare a informațiilor, accesorii | 0,39 | 0,38 | 0,41 | 0,49 | 0,41 | 0,34 | - |

TABELUL 68.
CHELTUIELI PENTRU CUMPĂRAREA DE MĂRFURI NEALIMENTARE,
DUPĂ NUMĂRUL COPIILOR SUB 18 ANI, ÎN ANUL 2014 (continuare)

| | Total gospodării | Gospodării fără copii sub 18 ani | Gospodării cu copii sub 18 ani | - medii lunare pe o persoană, lei - | | | |
|--|---------------------|--|--------------------------------------|-------------------------------------|------------|------------|-------------------------|
| | | | | gospodării cu: | | | |
| | | | | 1 copil | 2 copii | 3 copii | 4 copii și mai mulți |
| <i>Alte articole și bunuri de folosință îndelungată pentru recreere și cultură din care:</i> | 8,76 | 7,11 | 11,44 | 12,85 | 11,54 | 10,23 | 4,39 |
| - jocuri și jucării | 0,89 | 0,40 | 1,68 | 2,20 | 1,63 | 0,60 | 0,10 |
| - flori naturale | 0,69 | 0,78 | 0,54 | 0,64 | 0,56 | 0,24 | 0,20 |
| - grădinărit și plante | 0,46 | 0,45 | 0,47 | 0,34 | 0,31 | 2,09 | 0,23 |
| - animale și păsări de casă (inclusiv hrana și medicamentele) | 0,55 | 0,69 | 0,32 | 0,58 | 0,12 | 0,11 | - |
| - cărți, ziare și papetărie | 6,00 | 4,65 | 8,20 | 8,77 | 8,73 | 7,09 | 3,80 |
| <i>Articole și produse pentru îngrijire personală, total</i> | 15,29 | 16,15 | 13,89 | 17,74 | 12,46 | 7,35 | 5,88 |
| - săpun de toaletă | 1,43 | 1,62 | 1,11 | 1,32 | 1,03 | 0,80 | 0,63 |
| - articole de parfumerie și cosmetică | 7,71 | 8,49 | 6,43 | 8,54 | 5,82 | 2,92 | 1,18 |
| - alte articole pentru îngrijire personală | 6,15 | 6,04 | 6,35 | 7,88 | 5,61 | 3,63 | 4,07 |
| <i>Bunuri personale din care:</i> | 0,42 | 0,54 | 0,22 | 0,25 | 0,27 | 0,09 | 0,01 |
| - bijuterii | 0,30 | 0,41 | 0,13 | 0,13 | 0,19 | 0,03 | - |
| <i>Țigări, tutun, articole și accesorii pentru fumat</i> | 33,13 | 38,20 | 24,90 | 33,16 | 21,98 | 12,23 | 5,46 |

TABELUL 69.
CHELTUIELI PENTRU CUMPĂRAREA DE MĂRFURI NEALIMENTARE,
DUPĂ NIVELUL DE INSTRUIRE AL CAPULUI GOSPODĂRIEI, ÎN ANUL 2014

| | Total gospodării | - medii lunare pe o gospodărie, lei - nivelul de instruire: | | |
|--|---------------------|--|---------------|---------------|
| | | Primar ¹⁾ | Secundar | Superior |
| Total cheltuieli | 494,54 | 291,82 | 476,88 | 804,97 |
| din care, pentru: | | | | |
| <i>Îmbrăcăminte</i> | <i>48,06</i> | <i>17,86</i> | <i>44,64</i> | <i>99,20</i> |
| din care: | | | | |
| - confecții | 35,34 | 11,25 | 32,05 | 79,57 |
| - tricotaje | 6,86 | 3,06 | 6,88 | 10,53 |
| - ciorapi și șosete | 4,28 | 2,97 | 4,27 | 5,63 |
| <i>Încălțăminte</i> | <i>37,77</i> | <i>16,59</i> | <i>35,26</i> | <i>74,35</i> |
| <i>Produse pentru repararea curentă a locuinței</i> | <i>4,40</i> | <i>2,35</i> | <i>4,62</i> | <i>5,08</i> |
| <i>Combustibili lichizi</i> | <i>21,02</i> | <i>29,47</i> | <i>21,73</i> | <i>8,24</i> |
| din care: | | | | |
| - gaz lichefiat (aragaz) | 20,99 | 29,44 | 21,70 | 8,24 |
| <i>Combustibili solizi (lemne și cărbuni)</i> | <i>34,26</i> | <i>52,67</i> | <i>34,97</i> | <i>11,54</i> |
| <i>Mobilă și articole de mobilier</i> | <i>4,18</i> | <i>1,84</i> | <i>4,38</i> | <i>5,25</i> |
| din care: | | | | |
| - mobilă | 3,98 | 1,84 | 4,18 | 4,91 |
| <i>Covoare și alte articole pentru acoperit podeaua</i> | <i>1,89</i> | <i>0,73</i> | <i>1,95</i> | <i>2,65</i> |
| <i>Articole textile de uz gospodăresc</i> | <i>4,08</i> | <i>3,96</i> | <i>4,03</i> | <i>4,54</i> |
| <i>Aparate de uz casnic</i> | <i>7,68</i> | <i>3,86</i> | <i>7,08</i> | <i>15,19</i> |
| din care: | | | | |
| - frigidere și congelatoare | 1,39 | 1,51 | 1,17 | 2,62 |
| - mașini de spălat rufe, vase | 1,73 | 0,96 | 1,44 | 4,28 |
| - mașini de încălzit și aparate de aer condiționat | 0,34 | - | 0,35 | 0,65 |
| <i>Sticlărie, veselă și alte articole de menaj</i> | <i>2,39</i> | <i>1,39</i> | <i>2,35</i> | <i>3,60</i> |
| <i>Instrumente și echipamente pentru casă și grădină</i> | <i>1,35</i> | <i>0,91</i> | <i>1,37</i> | <i>1,66</i> |
| <i>Produse pentru întreținerea curentă a locuinței</i> | <i>34,38</i> | <i>20,20</i> | <i>34,49</i> | <i>47,87</i> |
| din care: | | | | |
| - detergenți | 23,88 | 15,47 | 24,26 | 29,91 |

¹⁾ Inclusiv fără școală absolvită

TABELUL 69.
CHELTUIELI PENTRU CUMPĂRAREA DE MĂRFURI NEALIMENTARE,
DUPĂ NIVELUL DE INSTRUIRE AL CAPULUI GOSPODĂRIEI, ÎN ANUL 2014 (continuare)

| | Total gospodării | - medii lunare pe o gospodărie, lei - nivelul de instruire: | | |
|---|---------------------|--|----------|----------|
| | | Primar ¹⁾ | Secundar | Superior |
| <i>Produse medicale, aparate și medicamente</i> din care: | 57,20 | 57,59 | 55,66 | 66,32 |
| - medicamente de uz uman | 56,11 | 57,03 | 54,62 | 64,43 |
| - aparatură terapeutică și echipamente medicale | 0,71 | 0,34 | 0,65 | 1,46 |
| <i>Mijloace auto-moto și alte mijloace de transport, accesorii și piese de schimb</i> | 8,28 | 1,32 | 9,50 | 7,65 |
| <i>Carburanți și lubrifianți</i> din care: | 62,82 | 9,76 | 55,48 | 160,87 |
| - benzină | 51,26 | 8,01 | 44,84 | 133,79 |
| <i>Aparate telefonice, echipamente audio-video, fotografice și de procesare a informațiilor, accesorii</i> din care: | 5,73 | 0,81 | 4,35 | 19,11 |
| - aparate de radio și alte aparate pentru redarea sunetului | 0,15 | 0,09 | 0,13 | 0,32 |
| - televizoare și videocasetofoane | 2,63 | 0,27 | 1,66 | 10,92 |
| - echipamente de procesare a informațiilor, accesorii | 1,04 | - | 0,93 | 2,71 |
| <i>Alte articole și bunuri de folosință îndelungată pentru recreere și cultură</i> din care: | 23,36 | 6,57 | 21,35 | 52,46 |
| - jocuri și jucării | 2,36 | 0,43 | 1,92 | 6,99 |
| - flori naturale | 1,84 | 0,34 | 1,68 | 4,31 |
| - grădinărit și plante | 1,23 | 0,35 | 1,24 | 2,03 |
| - animale și păsări de casă (inclusiv hrana și medicamentele) | 1,46 | 0,31 | 1,17 | 4,39 |
| - cărți, ziare și papetărie | 16,01 | 5,08 | 14,94 | 33,48 |
| <i>Articole și produse pentru îngrijire personală, total</i> | 40,77 | 14,77 | 38,28 | 81,98 |
| - săpun de toaletă | 3,81 | 2,49 | 3,73 | 5,60 |
| - articole de parfumerie și cosmetică | 20,55 | 5,93 | 18,53 | 47,59 |
| - alte articole pentru îngrijire personală | 16,41 | 6,35 | 16,02 | 28,79 |
| <i>Bunuri personale</i> din care: | 1,11 | 0,24 | 1,08 | 2,22 |
| - bijuterii | 0,81 | 0,07 | 0,74 | 1,97 |
| <i>Țigări, tutun, articole și accesorii pentru fumat</i> | 88,37 | 45,59 | 89,09 | 126,48 |

¹⁾ Inclusiv fără școală absolvită

TABELUL 70.
CHELTUIELI PENTRU CUMPĂRAREA DE MĂRFURI NEALIMENTARE,
DUPĂ VÂRSTA CAPULUI GOSPODĂRIEI, ÎN ANUL 2014

- medii lunare pe o gospodărie, lei -

| | Total gospodării | vârsta capului gospodăriei: | | | | |
|--|---------------------|-----------------------------|----------------|----------------|----------------|--------------------|
| | | 15 – 24 ani | 25 – 34 ani | 35 – 49 ani | 50 – 64 ani | 65 ani și peste |
| Total cheltuieli | 494,54 | 395,78 | 563,38 | 582,87 | 517,90 | 375,21 |
| din care, pentru: | | | | | | |
| <i>Îmbrăcăminte</i> | <i>48,06</i> | <i>49,79</i> | <i>67,77</i> | <i>69,30</i> | <i>44,60</i> | <i>25,63</i> |
| din care: | | | | | | |
| - confecții | 35,34 | 37,61 | 53,62 | 51,11 | 32,72 | 17,48 |
| - tricotaje | 6,86 | 8,52 | 7,51 | 10,15 | 6,26 | 4,15 |
| - ciorapi și șosete | 4,28 | 2,38 | 4,28 | 5,66 | 4,20 | 3,20 |
| <i>Încălțăminte</i> | <i>37,77</i> | <i>39,03</i> | <i>43,25</i> | <i>50,98</i> | <i>39,23</i> | <i>22,60</i> |
| <i>Produse pentru repararea curentă a locuinței</i> | <i>4,40</i> | <i>3,35</i> | <i>3,88</i> | <i>4,44</i> | <i>5,05</i> | <i>3,96</i> |
| <i>Combustibili lichizi</i> | <i>21,02</i> | <i>12,61</i> | <i>17,14</i> | <i>20,48</i> | <i>20,31</i> | <i>23,88</i> |
| din care: | | | | | | |
| - gaz lichefiat (aragaz) | 20,99 | 12,49 | 17,14 | 20,41 | 20,31 | 23,86 |
| <i>Combustibili solizi (lemne și cărbuni)</i> | <i>34,26</i> | <i>8,34</i> | <i>23,18</i> | <i>24,57</i> | <i>34,97</i> | <i>47,29</i> |
| <i>Mobilă și articole de mobilier</i> | <i>4,18</i> | <i>2,92</i> | <i>7,98</i> | <i>6,64</i> | <i>2,74</i> | <i>2,13</i> |
| din care: | | | | | | |
| - mobilă | 3,98 | 2,92 | 7,73 | 6,41 | 2,46 | 2,07 |
| <i>Covoare și alte articole pentru acoperit podeaua</i> | <i>1,89</i> | <i>2,27</i> | <i>1,63</i> | <i>2,01</i> | <i>2,09</i> | <i>1,66</i> |
| <i>Articole textile de uz gospodăresc</i> | <i>4,08</i> | <i>2,01</i> | <i>3,40</i> | <i>3,77</i> | <i>3,80</i> | <i>4,96</i> |
| <i>Aparate de uz casnic</i> | <i>7,68</i> | <i>3,68</i> | <i>6,69</i> | <i>6,97</i> | <i>10,29</i> | <i>6,37</i> |
| din care: | | | | | | |
| - frigidere și congelatoare | 1,39 | - | 1,05 | 0,74 | 1,94 | 1,65 |
| - mașini de spălat rufe, vase | 1,73 | - | 1,38 | 1,37 | 2,31 | 1,70 |
| - mașini de încălzit și aparate de aer condiționat | 0,34 | - | 1,89 | 0,11 | 0,26 | 0,15 |
| <i>Sticlărie, veselă și alte articole de menaj</i> | <i>2,39</i> | <i>1,44</i> | <i>2,33</i> | <i>2,51</i> | <i>2,68</i> | <i>2,06</i> |
| <i>Instrumente și echipamente pentru casă și grădină</i> | <i>1,35</i> | <i>0,52</i> | <i>1,21</i> | <i>1,46</i> | <i>1,40</i> | <i>1,29</i> |
| <i>Produse pentru întreținerea curentă a locuinței</i> | <i>34,38</i> | <i>21,77</i> | <i>36,69</i> | <i>39,87</i> | <i>36,92</i> | <i>26,92</i> |
| din care: | | | | | | |
| - detergenți | 23,88 | 14,18 | 24,28 | 27,85 | 25,72 | 18,91 |

TABELUL 70.
CHELTUIELI PENTRU CUMPĂRAREA DE MĂRFURI NEALIMENTARE,
DUPĂ VÂRSTA CAPULUI GOSPODĂRIEI, ÎN ANUL 2014 (continuare)

| | - medii lunare pe o gospodărie, lei - | | | | | |
|---|---------------------------------------|-----------------------------|----------------|----------------|----------------|--------------------|
| | Total gospodării | vârsta capului gospodăriei: | | | | |
| | | 15 – 24 ani | 25 – 34 ani | 35 – 49 ani | 50 – 64 ani | 65 ani și peste |
| <i>Produse medicale, aparate și medicamente</i> din care: | 57,20 | 11,69 | 22,97 | 28,56 | 61,98 | 92,08 |
| - medicamente de uz uman | 56,11 | 11,66 | 21,78 | 27,66 | 60,99 | 90,70 |
| - aparatură terapeutică și echipamente medicale | 0,71 | - | 0,85 | 0,58 | 0,63 | 0,90 |
| <i>Mijloace auto-moto și alte mijloace de transport, accesorii și piese de schimb</i> | 8,28 | 0,28 | 3,99 | 23,23 | 3,02 | 1,54 |
| <i>Carburanți și lubrifianți</i> din care: | 62,82 | 32,63 | 92,17 | 89,71 | 69,92 | 23,79 |
| - benzină | 51,26 | 22,95 | 74,28 | 73,51 | 57,23 | 19,44 |
| <i>Aparate telefonice, echipamente audio-video, fotografice și de procesare a informațiilor, accesorii</i> din care: | 5,73 | 22,02 | 12,10 | 6,56 | 5,57 | 2,20 |
| - aparate de radio și alte aparate pentru redarea sunetului | 0,15 | - | 0,05 | 0,12 | 0,19 | 0,19 |
| - televizoare și videocasetofoane | 2,63 | 4,17 | 6,03 | 2,73 | 3,00 | 0,99 |
| - echipamente de procesare a informațiilor, accesorii | 1,04 | 7,75 | 3,28 | 1,32 | 0,58 | 0,14 |
| <i>Alte articole și bunuri de folosință îndelungată pentru recreere și cultură</i> din care: | 23,36 | 23,82 | 27,61 | 38,48 | 19,07 | 12,35 |
| - jocuri și jucării | 2,36 | 1,32 | 6,46 | 4,03 | 1,16 | 0,70 |
| - flori naturale | 1,84 | 2,39 | 2,18 | 2,47 | 1,87 | 1,09 |
| - grădinărit și plante | 1,23 | 0,16 | 2,95 | 1,01 | 1,20 | 0,95 |
| - animale și păsări de casă (inclusiv hrana și medicamentele) | 1,46 | 0,80 | 0,87 | 1,73 | 1,52 | 1,40 |
| - cărți, ziare și papetărie | 16,01 | 18,64 | 14,12 | 28,57 | 12,91 | 8,06 |
| <i>Articole și produse pentru îngrijire personală, total</i> | 40,77 | 51,99 | 59,30 | 49,89 | 42,28 | 24,49 |
| - săpun de toaletă | 3,80 | 4,12 | 4,13 | 4,16 | 4,03 | 3,15 |
| - articole de parfumerie și cosmetică | 20,55 | 31,21 | 28,99 | 26,39 | 21,61 | 10,98 |
| - alte articole pentru îngrijire personală | 16,42 | 16,65 | 26,18 | 19,34 | 16,64 | 10,36 |
| <i>Bunuri personale</i> din care: | 1,11 | 0,66 | 0,66 | 1,15 | 1,98 | 0,44 |
| - bijuterii | 0,81 | 0,29 | 0,39 | 0,77 | 1,63 | 0,23 |
| <i>Țigări, tutun, articole și accesorii pentru fumat</i> | 88,37 | 99,49 | 124,58 | 105,75 | 104,55 | 44,97 |

TABELUL 71.
CHELTUIELI PENTRU CUMPĂRAREA DE MĂRFURI NEALIMENTARE,
PE DECILE, ÎN ANUL 2014

| | Decila 1 | Decila 2 | Decila 3 | Decila 4 | Decila 5 |
|--|-----------------|-----------------|-----------------|-----------------|-----------------|
| Total cheltuieli | 242,28 | 294,82 | 338,56 | 404,65 | 394,87 |
| din care, pentru: | | | | | |
| <i>Îmbrăcăminte</i> | <i>25,01</i> | <i>27,40</i> | <i>27,46</i> | <i>34,02</i> | <i>37,12</i> |
| din care: | | | | | |
| - confecții | 16,47 | 17,44 | 17,32 | 23,14 | 26,26 |
| - tricotate | 4,67 | 4,55 | 5,47 | 5,91 | 6,35 |
| - ciorapi și șosete | 3,33 | 3,88 | 3,73 | 3,70 | 3,50 |
| <i>Încălțăminte</i> | <i>18,71</i> | <i>21,68</i> | <i>23,47</i> | <i>26,81</i> | <i>25,97</i> |
| <i>Produse pentru repararea curentă a locuinței</i> | <i>0,92</i> | <i>3,45</i> | <i>3,04</i> | <i>6,73</i> | <i>2,94</i> |
| <i>Combustibili lichizi</i> | <i>27,99</i> | <i>30,98</i> | <i>30,76</i> | <i>28,34</i> | <i>22,52</i> |
| din care: | | | | | |
| - gaz lichefiat (aragaz) | 27,95 | 30,98 | 30,76 | 28,34 | 22,51 |
| <i>Combustibili solizi (lemne și cărbuni)</i> | <i>16,74</i> | <i>35,01</i> | <i>39,48</i> | <i>45,49</i> | <i>42,36</i> |
| <i>Mobilă și articole de mobilier</i> | <i>4,33</i> | <i>0,54</i> | <i>3,85</i> | <i>1,86</i> | <i>4,84</i> |
| din care: | | | | | |
| - mobilă | 4,31 | 0,42 | 3,85 | 1,63 | 4,67 |
| <i>Covoare și alte articole pentru acoperit podeaua</i> | <i>0,08</i> | <i>0,68</i> | <i>1,51</i> | <i>1,77</i> | <i>1,86</i> |
| <i>Articole textile de uz gospodăresc</i> | <i>1,41</i> | <i>3,31</i> | <i>2,96</i> | <i>3,47</i> | <i>4,15</i> |
| <i>Aparate de uz casnic</i> | <i>3,52</i> | <i>3,25</i> | <i>1,76</i> | <i>7,33</i> | <i>2,52</i> |
| din care: | | | | | |
| - frigidere și congelatoare | 0,73 | 0,96 | 0,87 | 1,00 | 0,38 |
| - mașini de spălat rufe, vase | 1,64 | - | - | 1,37 | 0,84 |
| - mașini de încălzit și aparate de aer condiționat | - | 0,14 | - | 0,04 | 0,07 |
| <i>Sticlărie, veselă și alte articole de menaj</i> | <i>0,74</i> | <i>1,18</i> | <i>1,66</i> | <i>1,70</i> | <i>1,69</i> |
| <i>Instrumente și echipamente pentru casă și grădină</i> | <i>0,86</i> | <i>0,84</i> | <i>1,20</i> | <i>1,15</i> | <i>1,07</i> |
| <i>Produse pentru întreținerea curentă a locuinței</i> | <i>21,00</i> | <i>23,47</i> | <i>26,85</i> | <i>29,65</i> | <i>31,97</i> |
| din care: | | | | | |
| - detergenți | 16,82 | 18,15 | 20,30 | 22,26 | 22,91 |

- medii lunare pe o gospodărie, lei -

| Decila 6 | Decila 7 | Decila 8 | Decila 9 | Decila 10 | |
|---------------|---------------|---------------|---------------|---------------|---|
| 486,05 | 539,91 | 673,26 | 688,15 | 882,61 | Total cheltuieli din care, pentru: |
| 46,78 | 48,95 | 61,36 | 66,00 | 106,49 | <i>Îmbrăcăminte</i> din care: |
| 33,79 | 36,10 | 47,00 | 50,30 | 85,52 | - confecții |
| 7,97 | 6,20 | 7,83 | 8,37 | 11,25 | - tricotaje |
| 4,28 | 4,12 | 5,27 | 5,23 | 5,75 | - ciorapi și șosete |
| 36,47 | 39,22 | 50,23 | 53,01 | 82,14 | <i>Încălțăminte</i> |
| 5,12 | 4,14 | 5,10 | 5,98 | 6,54 | <i>Produse pentru repararea</i> <i>curentă a locuinței</i> |
| 19,30 | 16,63 | 14,98 | 11,68 | 7,03 | <i>Combustibili lichizi</i> din care: |
| 19,29 | 16,63 | 14,98 | 11,66 | 6,84 | - gaz lichefiat (aragaz) |
| 41,67 | 38,60 | 36,41 | 29,70 | 17,11 | <i>Combustibili solizi</i> <i>(lemne și cărbuni)</i> |
| 2,04 | 6,19 | 5,16 | 5,20 | 7,76 | <i>Mobilă și articole de mobilier</i> din care: |
| 1,98 | 5,96 | 5,12 | 4,95 | 6,95 | - mobilă |
| 1,69 | 2,58 | 1,82 | 3,36 | 3,54 | <i>Covoare și alte articole pentru</i> <i>acoperit podeaua</i> |
| 3,82 | 5,60 | 5,69 | 4,77 | 5,66 | <i>Articole textile de uz gospodăresc</i> |
| 5,84 | 9,83 | 10,74 | 14,13 | 17,85 | <i>Aparate de uz casnic</i> din care: |
| 0,81 | 1,49 | 1,50 | 2,71 | 3,48 | - frigidere și congelatoare |
| 1,45 | 1,78 | 2,81 | 2,76 | 4,62 | - mașini de spălat rufe, vase |
| 0,04 | 1,68 | 0,25 | 0,16 | 1,05 | - mașini de încălzit și aparate de aer condiționat |
| 2,69 | 2,15 | 3,62 | 3,51 | 4,91 | <i>Sticlărie, veselă și alte articole</i> <i>de menaj</i> |
| 1,18 | 1,55 | 1,92 | 1,72 | 2,02 | <i>Instrumente și echipamente</i> <i>pentru casă și grădină</i> |
| 36,08 | 38,29 | 42,67 | 45,61 | 48,24 | <i>Produse pentru întreținerea</i> <i>curentă a locuinței</i> din care: |
| 24,95 | 25,96 | 28,07 | 29,55 | 29,82 | - detergenți |

TABELUL 71.
CHELTUIELI PENTRU CUMPĂRAREA DE MĂRFURI NEALIMENTARE,
PE DECILE, ÎN ANUL 2014 (continuare)

| | Decila 1 | Decila 2 | Decila 3 | Decila 4 | Decila 5 |
|--|----------|----------|----------|----------|----------|
| <i>Produse medicale, aparate și medicamente</i> | 21,44 | 35,52 | 42,80 | 54,62 | 60,41 |
| din care: | | | | | |
| - medicamente de uz uman | 21,09 | 35,12 | 42,15 | 53,85 | 59,20 |
| - aparatură terapeutică și echipamente medicale | 0,23 | 0,04 | 0,14 | 0,54 | 0,74 |
| <i>Mijloace auto-moto și alte mijloace de transport, accesorii și piese de schimb</i> | 0,60 | 0,72 | 1,08 | 1,48 | 1,27 |
| <i>Carburanți și lubrifianți</i> | 16,63 | 15,82 | 27,63 | 35,69 | 38,03 |
| din care: | | | | | |
| - benzină | 8,86 | 11,84 | 21,27 | 26,53 | 28,76 |
| <i>Aparate telefonice, echipamente audio-video, fotografice și de procesare a informațiilor, accesorii</i> | 1,19 | 2,08 | 1,37 | 3,31 | 1,22 |
| din care: | | | | | |
| - aparate de radio și alte aparate pentru redarea sunetului | - | 0,01 | 0,02 | 0,31 | 0,07 |
| - televizoare și videocasetofoane | - | 1,19 | 0,52 | 1,19 | 0,58 |
| - echipamente de procesare a informațiilor, accesorii | 1,05 | 0,21 | 0,28 | 0,60 | 0,05 |
| <i>Alte articole și bunuri de folosință îndelungată pentru recreere și cultură</i> | 12,72 | 12,49 | 14,11 | 19,13 | 16,98 |
| din care: | | | | | |
| - jocuri și jucării | 0,83 | 0,99 | 1,22 | 1,88 | 1,66 |
| - flori naturale | 0,45 | 0,38 | 0,60 | 0,93 | 1,24 |
| - grădinărit și plante | 0,29 | 0,90 | 0,51 | 2,48 | 0,94 |
| - animale și păsări de casă (inclusiv hrana și medicamentele) | 0,19 | 0,22 | 0,46 | 1,05 | 0,58 |
| - cărți, ziare și papetărie | 10,86 | 9,88 | 11,25 | 12,52 | 12,40 |
| <i>Articole și produse pentru îngrijire personală, total</i> | 18,67 | 21,28 | 24,67 | 28,63 | 28,53 |
| - săpun de toaletă | 2,57 | 2,98 | 3,04 | 3,25 | 3,37 |
| - articole de parfumerie și cosmetică | 5,80 | 7,70 | 9,90 | 12,33 | 12,81 |
| - alte articole pentru îngrijire personală | 10,30 | 10,60 | 11,73 | 13,05 | 12,35 |
| <i>Bunuri personale</i> | 0,20 | 0,43 | 0,30 | 0,52 | 0,31 |
| din care: | | | | | |
| - bijuterii | 0,05 | 0,31 | 0,19 | 0,17 | 0,15 |
| <i>Țigări, tutun, articole și accesorii pentru fumat</i> | 47,26 | 51,88 | 58,93 | 66,96 | 65,38 |

- medii lunare pe o gospodărie, lei -

| Decila 6 | Decila 7 | Decila 8 | Decila 9 | Decila 10 | |
|----------|----------|----------|----------|-----------|--|
| 69,19 | 72,52 | 74,10 | 75,98 | 65,47 | <i>Produse medicale, aparate și medicamente</i> |
| | | | | | din care: |
| 68,42 | 71,06 | 71,85 | 75,09 | 63,31 | - medicamente de uz uman |
| 0,57 | 0,81 | 1,93 | 0,41 | 1,71 | - aparatură terapeutică și echipamente medicale |
| | | | | | <i>Mijloace auto-moto și alte mijloace de transport, accesorii și piese de schimb</i> |
| 2,29 | 4,68 | 55,53 | 5,47 | 9,64 | |
| 54,82 | 70,68 | 86,83 | 112,51 | 169,54 | <i>Carburanți și lubrifianți</i> |
| | | | | | din care: |
| 43,21 | 61,19 | 74,35 | 94,66 | 141,84 | - benzină |
| | | | | | <i>Aparate telefonice, echipamente audio-video, fotografice și de procesare a informațiilor, accesorii</i> |
| 5,42 | 3,44 | 7,15 | 9,77 | 22,28 | din care: |
| 0,14 | 0,03 | 0,20 | 0,66 | 0,07 | - aparate de radio și alte aparate pentru redarea sunetului |
| 2,12 | 1,10 | 2,84 | 5,15 | 11,56 | - televizoare și videocasetofoane |
| 0,66 | 0,25 | 2,81 | 1,86 | 2,61 | - echipamente de procesare a informațiilor, accesorii |
| 22,22 | 24,97 | 30,48 | 35,66 | 44,85 | <i>Alte articole și bunuri de folosință îndelungată pentru recreere și cultură</i> |
| | | | | | din care: |
| 1,83 | 3,62 | 3,05 | 3,73 | 4,80 | - jocuri și jucării |
| 1,50 | 2,44 | 2,64 | 3,58 | 4,64 | - flori naturale |
| 1,18 | 0,74 | 1,84 | 1,53 | 1,88 | - grădinărit și plante |
| 1,04 | 1,31 | 1,67 | 3,17 | 4,93 | - animale și păsări de casă (inclusiv hrana și medicamentele) |
| 16,25 | 16,22 | 20,52 | 23,12 | 27,06 | - cărți, ziare și papetărie |
| 38,51 | 45,31 | 52,27 | 65,43 | 84,40 | <i>Articole și produse pentru îngrijire personală, total</i> |
| 3,72 | 4,10 | 4,48 | 4,89 | 5,65 | - săpun de toaletă |
| 18,19 | 22,49 | 27,96 | 35,66 | 52,69 | - articole de parfumerie și cosmetică |
| 16,60 | 18,72 | 19,83 | 24,88 | 26,06 | - alte articole pentru îngrijire personală |
| 0,40 | 0,86 | 1,33 | 2,22 | 4,58 | <i>Bunuri personale</i> |
| | | | | | din care: |
| 0,17 | 0,42 | 0,89 | 1,49 | 4,26 | - bijuterii |
| 85,82 | 98,23 | 119,71 | 127,08 | 162,41 | <i>Țigări, tutun, articole și accesorii pentru fumat</i> |

TABELUL 72.
CHELTUIELI PENTRU CUMPĂRAREA DE MĂRFURI NEALIMENTARE,
DUPĂ SEXUL CAPULUI GOSPODĂRIEI, ÎN ANUL 2014

| | - medii lunare pe o gospodărie, lei - | | |
|--|---------------------------------------|----------------------------|---------------|
| | Total gospodării | sexul capului gospodăriei: | |
| | | Masculin | Feminin |
| Total cheltuieli | 494,54 | 551,58 | 350,60 |
| din care, pentru: | | | |
| <i>Îmbrăcăminte</i> | 48,06 | 54,53 | 31,75 |
| din care: | | | |
| - confecții | 35,34 | 40,36 | 22,65 |
| - tricotaje | 6,86 | 7,73 | 4,66 |
| - ciorapi și șosete | 4,28 | 4,68 | 3,27 |
| <i>Încălțăminte</i> | 37,77 | 42,32 | 26,30 |
| <i>Produse pentru repararea curentă a locuinței</i> | 4,40 | 5,30 | 2,11 |
| <i>Combustibili lichizi din care:</i> | 21,02 | 22,10 | 18,30 |
| - gaz lichefiat (aragaz) | 20,99 | 22,06 | 18,29 |
| <i>Combustibili solizi (lemne și cărbuni)</i> | 34,26 | 37,26 | 26,69 |
| <i>Mobilă și articole de mobilier din care:</i> | 4,18 | 4,42 | 3,55 |
| - mobilă | 3,98 | 4,20 | 3,44 |
| <i>Covoare și alte articole pentru acoperit podeaua</i> | 1,89 | 2,27 | 0,94 |
| <i>Articole textile de uz gospodăresc</i> | 4,08 | 4,37 | 3,37 |
| <i>Aparate de uz casnic din care:</i> | 7,68 | 8,94 | 4,50 |
| - frigidere și congelatoare | 1,39 | 1,48 | 1,18 |
| - mașini de spălat rufe, vase | 1,73 | 2,01 | 1,01 |
| - mașini de încălzit și aparate de aer condiționat | 0,34 | 0,40 | 0,19 |
| <i>Sticlărie, veselă și alte articole de menaj</i> | 2,39 | 2,67 | 1,67 |
| <i>Instrumente și echipamente pentru casă și grădină</i> | 1,35 | 1,59 | 0,75 |
| <i>Produse pentru întreținerea curentă a locuinței din care:</i> | 34,38 | 37,07 | 27,60 |
| - detergenți | 23,88 | 25,86 | 18,89 |

TABELUL 72.
CHELTUIELI PENTRU CUMPĂRAREA DE MĂRFURI NEALIMENTARE,
DUPĂ SEXUL CAPULUI GOSPODĂRIEI, ÎN ANUL 2014 (continuare)

- medii lunare pe o gospodărie, lei -

| | Total gospodării | sexul capului gospodăriei: | |
|--|---------------------|----------------------------|---------|
| | | Masculin | Feminin |
| <i>Produse medicale, aparate și medicamente</i> | 57,20 | 56,09 | 60,02 |
| din care: | | | |
| - medicamente de uz uman | 56,11 | 54,87 | 59,25 |
| - aparatură terapeutică și echipamente medicale | 0,71 | 0,79 | 0,51 |
| <i>Mijloace auto-moto și alte mijloace de transport, accesorii și piese de schimb</i> | 8,28 | 10,61 | 2,39 |
| <i>Carburanți și lubrifianți</i> | 62,82 | 77,23 | 26,47 |
| din care: | | | |
| - benzină | 51,26 | 62,63 | 22,56 |
| <i>Aparate telefonice, echipamente audio-video, fotografice și de procesare a informațiilor, accesorii</i> | 5,73 | 6,39 | 4,06 |
| din care: | | | |
| - aparate de radio și alte aparate pentru redarea sunetului | 0,15 | 0,15 | 0,17 |
| - televizoare și videocasetofoane | 2,63 | 3,07 | 1,50 |
| - echipamente de procesare a informațiilor, accesorii | 1,04 | 1,17 | 0,70 |
| <i>Alte articole și bunuri de folosință îndelungată pentru recreere și cultură</i> | 23,36 | 26,15 | 16,34 |
| din care: | | | |
| - jocuri și jucării | 2,36 | 2,85 | 1,12 |
| - flori naturale | 1,84 | 2,03 | 1,35 |
| - grădinărit și plante | 1,23 | 1,42 | 0,73 |
| - animale și păsări de casă (inclusiv hrana și medicamentele) | 1,46 | 1,53 | 1,28 |
| - cărți, ziare și papetărie | 16,01 | 17,77 | 11,57 |
| <i>Articole și produse pentru îngrijire personală, total</i> | 40,77 | 44,18 | 32,18 |
| - săpun de toaletă | 3,80 | 4,01 | 3,30 |
| - articole de parfumerie și cosmetică | 20,55 | 22,20 | 16,39 |
| - alte articole pentru îngrijire personală | 16,42 | 17,97 | 12,49 |
| <i>Bunuri personale</i> | 1,11 | 1,37 | 0,46 |
| din care: | | | |
| - bijuterii | 0,81 | 1,04 | 0,23 |
| <i>Țigări, tutun, articole și accesorii pentru fumat</i> | 88,37 | 100,94 | 56,66 |

TABELUL 73.
CHELTUIELI PENTRU PLATA SERVICIILOR,
PE CATEGORII DE GOSPODĂRII ȘI MEDII, ÎN ANUL 2014

| | Total gospodării | din care, gospodării de: | | |
|---|---------------------|--------------------------|---|---------------|
| | | Salariați | Lucrători pe cont propriu în activități neagricole | Agricultori |
| Total cheltuieli din care, pentru: | 432,20 | 606,02 | 368,65 | 195,53 |
| Chirie | 17,73 | 35,90 | 15,84 | 1,70 |
| Energie electrică | 85,89 | 99,46 | 84,36 | 67,19 |
| Energie termică | 14,78 | 21,66 | 7,31 | 0,07 |
| Gaze naturale | 47,06 | 64,61 | 35,84 | 3,22 |
| Apă, canal, salubritate și servicii comunale | 53,66 | 77,55 | 38,96 | 8,44 |
| Alte servicii pentru întreținerea locuinței | 7,48 | 6,34 | 2,85 | 2,61 |
| Confecționarea, repararea și închirierea îmbrăcăminte și încălțăminte | 0,55 | 0,60 | 0,18 | 0,11 |
| Servicii de sănătate | 18,35 | 21,03 | 8,69 | 5,02 |
| Servicii de transport | 30,43 | 43,16 | 34,17 | 22,29 |
| Poștă și curier | 0,15 | 0,25 | 0,08 | 0,02 |
| Servicii de telefonie | 76,12 | 109,99 | 76,12 | 42,05 |
| Tratamentul sanitar - veterinar al animalelor de casă | 0,43 | 0,24 | 0,01 | 1,08 |
| Servicii culturale și de recreere | 7,23 | 14,89 | 5,67 | 2,48 |
| Abonamente radio - TV | 27,82 | 30,86 | 26,46 | 22,79 |
| Lucrări foto | 0,17 | 0,28 | 0,07 | 0,01 |
| Jocuri de noroc | 0,70 | 1,08 | 0,11 | 0,22 |
| Educație | 5,38 | 8,49 | 9,53 | 1,20 |
| Servicii de cazare (altele decât cele de natură turistică) | 5,14 | 7,60 | 5,40 | 6,79 |
| Servicii turistice | 13,30 | 30,67 | 0,04 | 1,13 |
| Îngrijire personală | 7,67 | 12,22 | 5,81 | 3,50 |
| Îngrijirea la domiciliu | 0,67 | 0,86 | 2,02 | - |
| Asigurări | 5,67 | 10,05 | 4,23 | 1,53 |

- medii lunare pe o gospodărie, lei -

| gospodării din: | | | | |
|-----------------|---------------|---------------|---------------|---|
| Șomeri | Pensionari | Urban | Rural | |
| 408,13 | 341,78 | 571,54 | 252,73 | Total cheltuieli din care, pentru: |
| 22,76 | 2,12 | 30,41 | 1,40 | Chirie |
| 85,65 | 78,83 | 92,73 | 77,08 | Energie electrică |
| 16,52 | 12,83 | 26,18 | 0,10 | Energie termică |
| 48,54 | 43,13 | 73,33 | 13,23 | Gaze naturale |
| 57,50 | 44,28 | 84,83 | 13,50 | Apă, canal, salubritate și servicii comunale |
| 11,82 | 9,91 | 9,05 | 5,45 | Alte servicii pentru întreținerea locuinței |
| 0,86 | 0,64 | 0,68 | 0,39 | Confecționarea, repararea și închirierea îmbrăcăminte și încălțăminte |
| 13,65 | 20,19 | 25,39 | 9,28 | Servicii de sănătate |
| 29,29 | 21,15 | 30,52 | 30,31 | Servicii de transport |
| 0,08 | 0,11 | 0,20 | 0,08 | Poștă și curier |
| 71,72 | 55,16 | 94,94 | 51,88 | Servicii de telefonie |
| - | 0,54 | 0,19 | 0,72 | Tratamentul sanitar - veterinar al animalelor de casă |
| 2,08 | 2,27 | 10,51 | 3,01 | Servicii culturale și de recreere |
| 26,40 | 26,75 | 30,03 | 24,97 | Abonamente radio - TV |
| 0,22 | 0,13 | 0,22 | 0,10 | Lucrări foto |
| 0,86 | 0,55 | 1,02 | 0,29 | Jocuri de noroc |
| 5,09 | 2,09 | 8,15 | 1,82 | Educație |
| 2,85 | 2,99 | 4,74 | 5,65 | Servicii de cazare (altele decât cele de natură turistică) |
| 1,66 | 3,84 | 22,56 | 1,38 | Servicii turistice |
| 5,16 | 5,20 | 10,31 | 4,26 | Îngrijire personală |
| 0,08 | 0,59 | 0,82 | 0,48 | Îngrijirea la domiciliu |
| 1,10 | 3,60 | 7,59 | 3,21 | Asigurări |

TABELUL 74.
CHELTUIELI PENTRU PLATA SERVICIILOR,
PE REGIUNI, ÎN ANUL 2014

- medii lunare pe o gospodărie, lei -

| | Regiuni: | | | | | | | |
|---|---------------|---------------|------------------|-------------------------|---------------|---------------|---------------|---------------------|
| | Nord- Est | Sud- Est | Sud- Muntenia | Sud- Vest Oltenia | Vest | Nord- Vest | Centru | București- Ilfov |
| Total cheltuieli | 337,40 | 376,44 | 386,53 | 353,44 | 479,41 | 401,51 | 448,24 | 725,84 |
| din care, pentru: | | | | | | | | |
| Chirie | 12,85 | 12,42 | 7,03 | 7,74 | 19,01 | 8,32 | 12,31 | 66,23 |
| Energie electrică | 75,36 | 87,91 | 87,46 | 81,85 | 103,24 | 80,11 | 80,20 | 97,87 |
| Energie termică | 4,53 | 19,18 | 6,76 | 15,73 | 19,25 | 7,53 | 5,09 | 46,99 |
| Gaze naturale | 35,13 | 28,91 | 46,89 | 29,83 | 59,26 | 44,66 | 81,72 | 56,98 |
| Apă, canal, salubritate și servicii comunale | 33,45 | 51,63 | 39,18 | 35,97 | 56,19 | 47,77 | 48,35 | 126,01 |
| Alte servicii pentru întreținerea locuinței | 4,83 | 7,22 | 4,81 | 3,36 | 3,83 | 8,66 | 10,88 | 16,46 |
| Confecționarea, repararea și închirierea îmbrăcăminte și încălțăminte | 0,69 | 0,93 | 0,27 | 0,14 | 0,08 | 0,84 | 0,27 | 1,00 |
| Servicii de sănătate | 17,05 | 13,21 | 16,87 | 20,20 | 20,55 | 12,98 | 17,26 | 30,96 |
| Servicii de transport | 27,84 | 26,01 | 37,31 | 17,79 | 23,62 | 33,75 | 28,86 | 43,97 |
| Poștă și curier | 0,07 | 0,05 | 0,04 | 0,10 | 0,72 | 0,15 | 0,07 | 0,17 |
| Servicii de telefonie | 56,92 | 64,82 | 70,59 | 66,44 | 88,36 | 76,52 | 87,69 | 108,45 |
| Tratamentul sanitar - veterinar al animalelor de casă | 0,48 | 0,06 | 0,09 | 0,85 | 0,26 | 1,05 | 0,46 | 0,25 |
| Servicii culturale și de recreere | 4,99 | 4,70 | 5,80 | 2,00 | 8,59 | 9,30 | 6,26 | 16,95 |
| Abonamente radio - TV | 26,07 | 30,13 | 29,99 | 23,57 | 27,92 | 27,18 | 27,83 | 29,22 |
| Lucrări foto | 0,03 | 0,04 | 0,15 | 0,19 | 0,06 | 0,45 | 0,15 | 0,34 |
| Jocuri de noroc | 0,54 | 0,20 | 0,39 | 0,99 | 1,70 | 1,50 | 0,33 | 0,34 |
| Educație | 5,09 | 4,49 | 2,28 | 0,67 | 5,70 | 6,03 | 4,69 | 14,41 |
| Servicii de cazare (altele decât cele de natură turistică) | 6,10 | 7,23 | 6,05 | 5,71 | 6,76 | 4,79 | 4,19 | - |
| Servicii turistice | 8,28 | 4,70 | 7,15 | 16,14 | 11,00 | 7,01 | 12,45 | 43,91 |
| Îngrijire personală | 5,67 | 3,46 | 5,03 | 7,07 | 11,06 | 10,38 | 9,34 | 11,59 |
| Îngrijirea la domiciliu | 0,28 | 0,81 | 1,29 | 0,27 | - | 0,50 | 0,18 | 1,76 |
| Asigurări | 4,12 | 3,42 | 4,47 | 4,22 | 8,23 | 6,90 | 5,67 | 9,71 |

TABELUL 75.
CHELTUIELI PENTRU PLATA SERVICIILOR,
DUPĂ MĂRIMEA GOSPODĂRII, ÎN ANUL 2014

- medii lunare pe o persoană, lei -

| | Total gospodării | gospodării formate din: | | | | | |
|---|---------------------|-------------------------|---------------|---------------|---------------|---------------|----------------------------|
| | | 1 persoană | 2 persoane | 3 persoane | 4 persoane | 5 persoane | 6 persoane și mai multe |
| Total cheltuieli din care, pentru: | 162,05 | 266,06 | 203,76 | 182,25 | 134,48 | 103,20 | 64,56 |
| Chirie | 6,65 | 26,74 | 9,13 | 5,06 | 2,98 | 2,16 | 1,37 |
| Energie electrică | 32,20 | 55,64 | 40,26 | 32,87 | 27,10 | 21,21 | 16,96 |
| Energie termică | 5,54 | 13,52 | 8,22 | 6,12 | 3,28 | 1,94 | 0,82 |
| Gaze naturale | 17,64 | 30,33 | 24,86 | 20,29 | 14,07 | 7,63 | 4,24 |
| Apă, canal, salubritate și servicii comunale | 20,12 | 34,47 | 26,42 | 22,96 | 16,67 | 9,79 | 7,01 |
| Alte servicii pentru întreținerea locuinței | 2,80 | 6,23 | 4,80 | 2,70 | 1,07 | 2,01 | 0,57 |
| Confecționarea, repararea și închirierea îmbrăcăminteii și încălțăminteii | 0,21 | 0,30 | 0,29 | 0,24 | 0,16 | 0,12 | 0,10 |
| Servicii de sănătate | 6,88 | 8,36 | 11,72 | 6,97 | 5,28 | 3,02 | 2,59 |
| Servicii de transport | 11,41 | 12,98 | 12,09 | 12,55 | 11,23 | 10,02 | 7,88 |
| Poștă și curier | 0,06 | 0,05 | 0,06 | 0,11 | 0,04 | **) | 0,01 |
| Servicii de telefonie | 28,54 | 37,23 | 33,36 | 33,83 | 26,69 | 19,66 | 12,50 |
| Tratamentul sanitar - veterinar al animalelor de casă | 0,16 | 0,20 | 0,19 | 0,10 | 0,14 | 0,26 | 0,13 |
| Servicii culturale și de recreere | 2,71 | 1,57 | 1,64 | 3,87 | 4,06 | 2,28 | 0,69 |
| Abonamente radio - TV | 10,43 | 24,90 | 14,02 | 9,98 | 7,25 | 5,73 | 3,88 |
| Lucrări foto | 0,06 | 0,07 | 0,09 | 0,09 | 0,06 | 0,01 | **) |
| Jocuri de noroc | 0,26 | 0,25 | 0,34 | 0,46 | 0,12 | 0,23 | 0,01 |
| Educație | 2,02 | 0,63 | 1,10 | 2,65 | 1,84 | 4,21 | 1,73 |
| Servicii de cazare (altele decât cele de natură turistică) | 1,93 | 0,05 | 0,26 | 2,34 | 3,05 | 3,76 | 1,51 |
| Servicii turistice | 4,99 | 4,41 | 6,04 | 8,57 | 2,88 | 4,66 | 0,32 |
| Îngrijire personală | 2,87 | 3,54 | 3,92 | 3,44 | 2,51 | 1,56 | 1,01 |
| Îngrijirea la domiciliu | 0,25 | 0,60 | 0,17 | 0,51 | 0,18 | - | - |
| Asigurări | 2,13 | 1,94 | 2,62 | 3,27 | 1,72 | 1,22 | 0,58 |

TABELUL 76.
CHELTUIELI PENTRU PLATA SERVICIILOR,
DUPĂ NUMĂRUL COPIILOR SUB 18 ANI, ÎN ANUL 2014

| | - medii lunare pe o persoană, lei - | | | | | | |
|---|-------------------------------------|--|--------------------------------------|----------------|---------------|--------------|-------------------------|
| | Total gospodării | Gospodării fără copii sub 18 ani | Gospodării cu copii sub 18 ani | gospodării cu: | | | |
| | | | | 1 copil | 2 copii | 3 copii | 4 copii și mai mulți |
| Total cheltuieli din care, pentru: | 162,05 | 180,09 | 132,74 | 172,16 | 119,16 | 69,47 | 41,69 |
| Chirie | 6,65 | 7,90 | 4,61 | 5,59 | 3,64 | 4,66 | 3,37 |
| Energie electrică | 32,20 | 36,41 | 25,36 | 30,37 | 24,68 | 15,39 | 11,21 |
| Energie termică | 5,54 | 6,74 | 3,60 | 5,32 | 2,91 | 0,92 | - |
| Gaze naturale | 17,64 | 20,43 | 13,12 | 17,33 | 12,35 | 4,60 | 2,25 |
| Apă, canal, salubritate și servicii comunale | 20,12 | 22,74 | 15,86 | 20,59 | 14,91 | 5,31 | 5,05 |
| Alte servicii pentru întreținerea locuinței | 2,80 | 3,46 | 1,74 | 2,66 | 1,22 | 0,64 | 0,12 |
| Confecționarea, repararea și închirierea îmbrăcăminte și încălțăminte | 0,21 | 0,27 | 0,11 | 0,16 | 0,10 | - | - |
| Servicii de sănătate | 6,88 | 9,00 | 3,44 | 3,91 | 3,75 | 2,66 | 0,29 |
| Servicii de transport | 11,41 | 12,06 | 10,35 | 12,33 | 9,55 | 7,41 | 6,11 |
| Poștă și curier | 0,06 | 0,05 | 0,07 | 0,12 | 0,03 | - | - |
| Servicii de telefonie | 28,54 | 30,71 | 25,02 | 31,62 | 23,25 | 14,16 | 7,77 |
| Tratamentul sanitar -veterinar al animalelor de casă | 0,16 | 0,20 | 0,09 | 0,09 | 0,06 | 0,30 | - |
| Servicii culturale și de recreere | 2,71 | 1,94 | 3,97 | 4,38 | 4,85 | 1,81 | 0,06 |
| Abonamente radio - TV | 10,43 | 12,27 | 7,44 | 9,13 | 6,93 | 5,18 | 2,76 |
| Lucrări foto | 0,06 | 0,07 | 0,05 | 0,09 | 0,02 | - | - |
| Jocuri de noroc | 0,26 | 0,31 | 0,19 | 0,38 | 0,04 | 0,02 | - |
| Educație | 2,02 | 1,79 | 2,39 | 3,28 | 1,73 | 1,90 | 0,97 |
| Servicii de cazare (altele decât cele de natură turistică) | 1,93 | 1,94 | 1,91 | 2,63 | 1,25 | 2,16 | 0,62 |
| Servicii turistice | 4,99 | 3,82 | 6,89 | 12,39 | 3,13 | - | 0,45 |
| Îngrijire personală | 2,87 | 3,39 | 2,03 | 2,86 | 1,61 | 0,90 | 0,52 |
| Îngrijirea la domiciliu | 0,25 | 0,18 | 0,37 | 0,60 | 0,26 | - | - |
| Asigurări | 2,13 | 2,13 | 2,12 | 3,47 | 1,16 | 1,04 | 0,09 |

TABELUL 77.
CHELTUIELI PENTRU PLATA SERVICIILOR,
DUPĂ NIVELUL DE INSTRUIRE AL CAPULUI GOSPODĂRIEI, ÎN ANUL 2014

| | Total gospodării | - medii lunare pe o gospodărie, lei - nivelul de instruire: | | |
|---|---------------------|--|---------------|---------------|
| | | Primar ¹⁾ | Secundar | Superior |
| Total cheltuieli | 432,20 | 188,09 | 407,61 | 826,51 |
| din care, pentru: | | | | |
| Chirie | 17,73 | 1,90 | 13,55 | 59,22 |
| Energie electrică | 85,89 | 62,19 | 86,67 | 104,64 |
| Energie termică | 14,78 | 1,59 | 13,47 | 35,97 |
| Gaze naturale | 47,06 | 14,54 | 46,28 | 84,17 |
| Apă, canal, salubritate și servicii comunale | 53,66 | 15,59 | 51,84 | 102,69 |
| Alte servicii pentru întreținerea locuinței | 7,48 | 5,52 | 5,83 | 19,60 |
| Confecționarea, repararea și închirierea îmbrăcăminte și încălțăminte | 0,55 | 0,82 | 0,48 | 0,76 |
| Servicii de sănătate | 18,35 | 8,67 | 16,92 | 36,77 |
| Servicii de transport | 30,43 | 14,84 | 31,22 | 41,08 |
| Poștă și curier | 0,15 | 0,07 | 0,12 | 0,38 |
| Servicii de telefonie | 76,12 | 29,72 | 74,79 | 130,50 |
| Tratamentul sanitar - veterinar al animalelor de casă | 0,43 | 0,30 | 0,46 | 0,32 |
| Servicii culturale și de recreere | 7,23 | 0,19 | 5,59 | 24,35 |
| Abonamente radio - TV | 27,82 | 21,76 | 28,07 | 32,32 |
| Lucrări foto | 0,17 | **) | 0,19 | 0,25 |
| Jocuri de noroc | 0,70 | 0,09 | 0,71 | 1,21 |
| Educație | 5,38 | 0,69 | 4,90 | 13,06 |
| Servicii de cazare (altele decât cele de natură turistică) | 5,14 | 2,87 | 4,76 | 9,69 |
| Servicii turistice | 13,30 | 0,56 | 4,69 | 79,07 |
| Îngrijire personală | 7,67 | 2,07 | 6,69 | 19,26 |
| Îngrijirea la domiciliu | 0,67 | 0,85 | 0,42 | 2,06 |
| Asigurări | 5,67 | 0,91 | 4,62 | 16,92 |

¹⁾ Inclusiv fără școală absolvită

TABELUL 78.
CHELTUIELI PENTRU PLATA SERVICIILOR,
DUPĂ VÂRSTA CAPULUI GOSPODĂRIEI, ÎN ANUL 2014

| | - medii lunare pe o gospodărie, lei - | | | | | |
|---|---------------------------------------|-----------------------------|----------------|----------------|----------------|--------------------|
| | Total gospodării | vârsta capului gospodăriei: | | | | |
| | | 15 – 24 ani | 25 – 34 ani | 35 – 49 ani | 50 – 64 ani | 65 ani și peste |
| Total cheltuieli din care, pentru: | 432,20 | 584,40 | 529,92 | 516,05 | 442,13 | 307,32 |
| Chirie | 17,73 | 186,75 | 76,32 | 18,78 | 4,59 | 1,45 |
| Energie electrică | 85,89 | 61,12 | 86,34 | 95,63 | 90,03 | 74,28 |
| Energie termică | 14,78 | 25,51 | 19,95 | 15,68 | 16,18 | 10,41 |
| Gaze naturale | 47,06 | 30,07 | 49,96 | 51,60 | 51,33 | 38,83 |
| Apă, canal, salubritate și servicii comunale | 53,66 | 58,84 | 64,19 | 61,39 | 58,97 | 37,94 |
| Alte servicii pentru întreținerea locuinței | 7,48 | 8,64 | 5,90 | 5,42 | 5,48 | 11,68 |
| Confecționarea, repararea și închirierea îmbrăcăminteii și încălțăminteii | 0,55 | 1,94 | 0,38 | 0,41 | 0,57 | 0,65 |
| Servicii de sănătate | 18,35 | 10,47 | 13,83 | 14,95 | 23,58 | 18,36 |
| Servicii de transport | 30,43 | 30,90 | 28,51 | 39,86 | 35,63 | 17,57 |
| Poștă și curier | 0,15 | **) | 0,40 | 0,13 | 0,11 | 0,12 |
| Servicii de telefonie | 76,12 | 73,96 | 91,01 | 96,85 | 81,39 | 47,64 |
| Tratamentul sanitar -veterinar al animalelor de casă | 0,43 | - | 0,14 | 0,37 | 0,37 | 0,64 |
| Servicii culturale și de recreere | 7,23 | 9,41 | 7,18 | 14,78 | 5,57 | 1,88 |
| Abonamente radio - TV | 27,82 | 27,60 | 28,91 | 29,07 | 28,52 | 25,69 |
| Lucrări foto | 0,17 | 2,12 | 0,13 | 0,16 | 0,20 | 0,07 |
| Jocuri de noroc | 0,70 | 0,97 | 1,51 | 0,53 | 0,72 | 0,56 |
| Educație | 5,38 | 37,80 | 2,51 | 9,99 | 4,24 | 1,57 |
| Servicii de cazare (altele decât cele de natură turistică) | 5,14 | 0,50 | 0,01 | 9,57 | 5,39 | 2,80 |
| Servicii turistice | 13,30 | 7,43 | 26,11 | 27,57 | 6,40 | 3,07 |
| Îngrijire personală | 7,67 | 6,23 | 10,05 | 8,86 | 8,84 | 4,77 |
| Îngrijirea la domiciliu | 0,67 | - | 2,53 | 0,39 | 0,21 | 0,78 |
| Asigurări | 5,67 | 2,06 | 7,71 | 7,22 | 6,19 | 3,31 |

TABELUL 79.
CHELTUIELI PENTRU PLATA SERVICIILOR,
DUPĂ SEXUL CAPULUI GOSPODĂRIEI, ÎN ANUL 2014

| | - medii lunare pe o gospodărie, lei - | | |
|---|---------------------------------------|----------------------------|---------------|
| | Total gospodării | sexul capului gospodăriei: | |
| | | Masculin | Feminin |
| Total cheltuieli | 432,20 | 461,45 | 358,37 |
| din care, pentru: | | | |
| Chirie | 17,73 | 15,66 | 22,94 |
| Energie electrică | 85,89 | 91,06 | 72,84 |
| Energie termică | 14,78 | 15,04 | 14,12 |
| Gaze naturale | 47,06 | 50,00 | 39,64 |
| Apă, canal, salubritate și servicii comunale | 53,66 | 56,18 | 47,28 |
| Alte servicii pentru întreținerea locuinței | 7,48 | 7,16 | 8,28 |
| Confecționarea, repararea și închirierea îmbrăcăminte și încălțăminte | 0,55 | 0,60 | 0,43 |
| Servicii de sănătate | 18,35 | 20,18 | 13,73 |
| Servicii de transport | 30,43 | 33,18 | 23,49 |
| Poștă și curier | 0,15 | 0,17 | 0,08 |
| Servicii de telefonie | 76,12 | 83,30 | 58,00 |
| Tratamentul sanitar - veterinar al animalelor de casă | 0,43 | 0,51 | 0,20 |
| Servicii culturale și de recreere | 7,23 | 8,44 | 4,19 |
| Abonamente radio - TV | 27,82 | 28,56 | 25,95 |
| Lucrări foto | 0,17 | 0,16 | 0,19 |
| Jocuri de noroc | 0,70 | 0,86 | 0,29 |
| Educație | 5,38 | 6,16 | 3,42 |
| Servicii de cazare (altele decât cele de natură turistică) | 5,14 | 6,12 | 2,66 |
| Servicii turistice | 13,30 | 15,79 | 7,03 |
| Îngrijire personală | 7,67 | 8,45 | 5,68 |
| Îngrijirea la domiciliu | 0,67 | 0,81 | 0,32 |
| Asigurări | 5,67 | 6,71 | 3,06 |

TABELUL 80.
CHELTUIELI PENTRU PLATA SERVICIILOR,
PE DECILE, ÎN ANUL 2014

| | Decila 1 | Decila 2 | Decila 3 | Decila 4 | Decila 5 |
|---|-----------------|-----------------|-----------------|-----------------|-----------------|
| Total cheltuieli din care, pentru: | 182,72 | 218,45 | 269,14 | 322,48 | 351,17 |
| Chirie | 5,62 | 2,33 | 6,48 | 6,13 | 6,46 |
| Energie electrică | 65,20 | 69,15 | 78,92 | 84,88 | 84,10 |
| Energie termică | 0,43 | 2,95 | 5,28 | 5,20 | 10,51 |
| Gaze naturale | 8,61 | 14,12 | 22,26 | 36,35 | 41,02 |
| Apă, canal, salubritate și servicii comunale | 13,14 | 19,81 | 27,23 | 39,13 | 45,27 |
| Alte servicii pentru întreținerea locuinței | 1,31 | 2,75 | 3,40 | 2,86 | 4,33 |
| Confecționarea, repararea și închirierea îmbrăcăminte și încălțăminte | 0,20 | 0,51 | 0,29 | 0,36 | 0,35 |
| Servicii de sănătate | 3,48 | 5,79 | 5,33 | 8,30 | 13,66 |
| Servicii de transport | 17,37 | 20,81 | 24,80 | 24,33 | 24,10 |
| Poștă și curier | 0,03 | **) | 0,04 | 0,03 | 0,06 |
| Servicii de telefonie | 36,60 | 43,43 | 51,95 | 62,25 | 64,61 |
| Tratamentul sanitar - veterinar al animalelor de casă | 0,45 | 0,25 | 0,40 | 0,42 | 0,15 |
| Servicii culturale și de recreere | 1,12 | 0,79 | 2,24 | 2,89 | 5,37 |
| Abonamente radio - TV | 21,12 | 23,93 | 25,25 | 26,88 | 27,76 |
| Lucrări foto | 0,01 | 0,05 | 0,09 | 0,09 | 0,04 |
| Jocuri de noroc | 0,03 | 0,13 | 0,31 | 0,11 | 0,18 |
| Educație | 0,98 | 1,01 | 3,30 | 3,80 | 3,61 |
| Servicii de cazare (altele decât cele de natură turistică) | 4,10 | 4,90 | 3,63 | 4,96 | 7,13 |
| Servicii turistice | - | 0,38 | 0,05 | 1,66 | 1,70 |
| Îngrijire personală | 1,74 | 2,51 | 3,18 | 3,95 | 4,67 |
| Îngrijirea la domiciliu | 0,03 | - | 0,19 | 0,20 | 0,28 |
| Asigurări | 0,16 | 1,01 | 1,55 | 3,29 | 3,17 |

- medii lunare pe o gospodărie, lei -

| Decila 6 | Decila 7 | Decila 8 | Decila 9 | Decila 10 | |
|---------------|---------------|---------------|---------------|---------------|---|
| 431,64 | 474,68 | 558,56 | 641,35 | 871,48 | Total cheltuieli din care, pentru: |
| 8,39 | 12,28 | 14,52 | 30,51 | 84,52 | Chirie |
| 90,24 | 90,82 | 96,55 | 97,35 | 101,64 | Energie electrică |
| 13,13 | 19,56 | 25,48 | 29,02 | 36,24 | Energie termică |
| 56,24 | 66,25 | 69,54 | 77,82 | 78,34 | Gaze naturale |
| 59,15 | 67,69 | 78,90 | 87,31 | 98,90 | Apă, canal, salubritate și servicii comunale |
| 5,06 | 6,24 | 15,29 | 12,33 | 21,20 | Alte servicii pentru întreținerea locuinței |
| 0,61 | 0,39 | 0,50 | 0,96 | 1,37 | Confecționarea, repararea și închirierea îmbrăcăminte și încălțăminte |
| 15,73 | 20,29 | 31,25 | 31,45 | 48,22 | Servicii de sănătate |
| 28,66 | 31,59 | 38,30 | 45,63 | 48,68 | Servicii de transport |
| 0,04 | 0,41 | 0,15 | 0,50 | 0,21 | Poștă și curier |
| 78,96 | 85,61 | 98,52 | 110,24 | 128,98 | Servicii de telefonie |
| 0,98 | 0,20 | 0,55 | 0,28 | 0,57 | Tratamentul sanitar - veterinar al animalelor de casă |
| 6,88 | 7,40 | 11,31 | 11,93 | 22,37 | Servicii culturale și de recreere |
| 29,13 | 29,95 | 30,38 | 30,97 | 32,83 | Abonamente radio - TV |
| 0,15 | 0,21 | 0,21 | 0,26 | 0,63 | Lucrări foto |
| 0,46 | 1,14 | 1,68 | 1,47 | 1,48 | Jocuri de noroc |
| 7,71 | 5,77 | 4,26 | 6,01 | 17,36 | Educație |
| 5,41 | 5,14 | 3,87 | 5,79 | 6,42 | Servicii de cazare (altele decât cele de natură turistică) |
| 4,11 | 4,96 | 12,93 | 25,54 | 81,66 | Servicii turistice |
| 6,74 | 9,02 | 9,73 | 14,21 | 20,90 | Îngrijire personală |
| 0,49 | 0,35 | 0,43 | 2,56 | 2,17 | Îngrijirea la domiciliu |
| 6,38 | 5,13 | 7,23 | 11,63 | 17,19 | Asigurări |

TABELUL 81.
ÎNZESTRAREA GOSPODĂRIILOR CU BUNURI DE FOLOSINȚĂ ÎNDELUNGATĂ,
PE CATEGORII DE GOSPODĂRII, ÎN ANUL 2014

| | - număr mediu la 100 de gospodării - | | | | | |
|---------------------------------------|--------------------------------------|--------------------------|---|-------------|--------|------------|
| | Total gospodării | din care, gospodării de: | | | | |
| | | Salariați | Lucrători pe cont propriu în activități neagricole | Agricultori | Șomeri | Pensionari |
| TOTAL | | | | | | |
| - aragaz | 96,2 | 98,9 | 92,7 | 90,1 | 93,0 | 96,3 |
| - frigider | 55,5 | 41,5 | 58,3 | 71,9 | 48,6 | 64,1 |
| - congelator | 21,5 | 21,9 | 21,0 | 21,7 | 12,0 | 22,5 |
| - combină frigorifică | 47,5 | 63,3 | 40,7 | 28,5 | 49,0 | 39,1 |
| - mașină de spălat rufe neautomată | 12,7 | 6,9 | 13,5 | 28,6 | 9,5 | 14,6 |
| - mașină de spălat rufe automată | 66,5 | 85,8 | 60,5 | 30,0 | 66,4 | 59,0 |
| - mașină de spălat vase | 0,4 | 0,8 | 0,2 | 0,1 | - | 0,2 |
| - mașină de cusut | 19,3 | 16,0 | 12,3 | 16,9 | 9,9 | 24,8 |
| - aspirator | 67,3 | 84,8 | 55,8 | 36,2 | 57,9 | 61,3 |
| - televizor alb – negru | 1,2 | 0,4 | 0,6 | 2,2 | 1,4 | 1,7 |
| - televizor color | 141,2 | 160,1 | 138,7 | 121,0 | 134,8 | 130,9 |
| - cameră video | 5,8 | 11,1 | 6,7 | 1,4 | 3,3 | 2,4 |
| - radio | 52,5 | 48,7 | 47,4 | 52,2 | 35,7 | 58,4 |
| - magnetofon, radiocasetofon | 14,3 | 16,1 | 15,9 | 15,9 | 11,6 | 12,7 |
| - video | 5,9 | 9,9 | 5,0 | 2,1 | 4,8 | 3,5 |

TABELUL 81.
ÎNZESTRAREA GOSPODĂRIILOR CU BUNURI DE FOLOSINȚĂ ÎNDELUNGATĂ,
PE CATEGORII DE GOSPODĂRII, ÎN ANUL 2014 (continuare)

| | - număr mediu la 100 de gospodării - | | | | | |
|----------------------------|--------------------------------------|--------------------------|---|-------------|--------|------------|
| | Total gospodării | din care, gospodării de: | | | | |
| | | Salariați | Lucrători pe cont propriu în activități neagricole | Agricultori | Șomeri | Pensionari |
| - CD player | 11,4 | 20,3 | 11,7 | 4,0 | 8,9 | 5,7 |
| - computer P.C. | 43,8 | 73,3 | 45,0 | 21,7 | 52,8 | 22,1 |
| - conectare la INTERNET | 39,1 | 67,0 | 39,0 | 13,1 | 47,9 | 19,8 |
| - telefon fix | 27,9 | 30,7 | 14,1 | 7,3 | 26,3 | 31,8 |
| - telefon mobil | 158,8 | 206,7 | 180,8 | 137,3 | 171,3 | 119,8 |
| - combină muzicală | 11,7 | 18,5 | 12,5 | 6,1 | 10,5 | 7,3 |
| - autoturism | 27,7 | 46,3 | 27,8 | 12,7 | 25,5 | 15,8 |
| - motocicletă, motoretă | 0,9 | 0,9 | 1,0 | 1,4 | 1,2 | 0,8 |
| - bicicletă | 30,5 | 33,2 | 38,0 | 45,7 | 24,1 | 25,3 |
| - autofurgonetă | 0,4 | 0,3 | 1,7 | 1,4 | - | 0,2 |

TABELUL 82.
ÎNZESTRAREA GOSPODĂRIILOR CU BUNURI DE FOLOSINȚĂ ÎNDELUNGATĂ,
PE MEDII, ÎN ANUL 2014

| | - număr mediu la 100 de gospodării - | | |
|---------------------------------------|--------------------------------------|-----------------|-------|
| | Total gospodării | gospodării din: | |
| | | Urban | Rural |
| TOTAL | | | |
| - aragaz | 96,2 | 98,6 | 93,2 |
| - frigider | 55,5 | 42,5 | 72,1 |
| - congelator | 21,5 | 16,4 | 28,2 |
| - combină frigorifică | 47,5 | 59,7 | 31,7 |
| - mașină de spălat rufe neautomată | 12,7 | 4,9 | 22,7 |
| - mașină de spălat rufe automată | 66,5 | 85,7 | 41,8 |
| - mașină de spălat vase | 0,4 | 0,5 | 0,2 |
| - mașină de cusut | 19,3 | 18,4 | 20,5 |
| - aspirator | 67,3 | 83,3 | 46,6 |
| - televizor alb – negru | 1,2 | 0,6 | 1,9 |
| - televizor color | 141,2 | 150,5 | 129,4 |
| - cameră video | 5,8 | 7,9 | 3,1 |
| - radio | 52,5 | 48,9 | 57,0 |
| - magnetofon, radiocasetofon | 14,3 | 15,7 | 12,5 |
| - video | 5,9 | 7,8 | 3,5 |

TABELUL 82.
ÎNZESTRAREA GOSPODĂRIILOR CU BUNURI DE FOLOSINȚĂ ÎNDELUNGATĂ,
PE MEDII, ÎN ANUL 2014 (continuare)

| | - număr mediu la 100 de gospodării - | | |
|----------------------------|--------------------------------------|-----------------|-------|
| | Total gospodării | gospodării din: | |
| | | Urban | Rural |
| - CD player | 11,4 | 15,1 | 6,6 |
| - computer P.C. | 43,8 | 57,4 | 26,2 |
| - conectare la INTERNET | 39,1 | 53,0 | 21,2 |
| - telefon fix | 27,9 | 37,0 | 16,1 |
| - telefon mobil | 158,8 | 178,5 | 133,4 |
| - combină muzicală | 11,7 | 13,8 | 8,9 |
| - autoturism | 27,7 | 34,5 | 18,9 |
| - motocicletă, motoretă | 0,9 | 0,3 | 1,6 |
| - bicicletă | 30,5 | 19,7 | 44,3 |
| - autoturionetă | 0,4 | 0,2 | 0,8 |

TABELUL 83.
ÎNZESTRAREA GOSPODĂRIILOR CU BUNURI DE FOLOSINȚĂ ÎNDELUNGATĂ,
PE REGIUNI, ÎN ANUL 2014

| | - număr mediu la 100 de gospodării - | | | | | | | |
|---------------------------------------|--------------------------------------|-------------|------------------|-------------------------|-------|---------------|--------|---------------------|
| | Regiuni: | | | | | | | |
| | Nord- Est | Sud- Est | Sud- Muntenia | Sud- Vest Oltenia | Vest | Nord- Vest | Centru | București- Ilfov |
| TOTAL | | | | | | | | |
| - aragaz | 92,7 | 98,8 | 99,3 | 99,8 | 95,5 | 94,2 | 90,3 | 99,7 |
| - frigider | 54,7 | 60,6 | 62,2 | 68,5 | 61,7 | 50,6 | 47,0 | 40,1 |
| - congelator | 13,4 | 14,9 | 22,3 | 26,4 | 40,2 | 33,2 | 19,3 | 10,2 |
| - combină frigorifică | 41,6 | 39,7 | 40,9 | 44,2 | 48,6 | 54,6 | 52,4 | 61,7 |
| - mașină de spălat rufe neautomată | 21,0 | 11,8 | 13,9 | 15,5 | 12,4 | 8,4 | 12,6 | 3,2 |
| - mașină de spălat rufe automată | 48,3 | 62,2 | 59,2 | 57,9 | 78,7 | 74,1 | 74,4 | 87,4 |
| - mașină de spălat vase | 0,2 | 0,2 | 0,2 | 0,1 | 0,2 | 0,4 | 0,8 | 0,9 |
| - mașină de cusut | 16,8 | 14,7 | 15,9 | 20,4 | 26,0 | 26,1 | 20,6 | 17,7 |
| - aspirator | 55,7 | 60,0 | 58,2 | 60,2 | 81,6 | 70,2 | 70,6 | 90,8 |
| - televizor alb – negru | 1,1 | 0,7 | 1,5 | 2,8 | 2,1 | 0,8 | 0,2 | 0,5 |
| - televizor color | 128,9 | 134,0 | 153,6 | 143,5 | 147,4 | 149,2 | 125,3 | 150,7 |
| - cameră video | 6,0 | 4,2 | 4,7 | 5,7 | 5,9 | 4,4 | 5,5 | 10,5 |
| - radio | 56,4 | 48,4 | 49,5 | 53,3 | 56,8 | 48,3 | 43,2 | 64,7 |
| - magnetofon, radiocasetofon | 12,0 | 10,2 | 11,0 | 14,7 | 24,4 | 13,9 | 14,7 | 18,0 |
| - video | 3,7 | 3,9 | 4,1 | 3,4 | 12,8 | 7,7 | 4,1 | 10,2 |

TABELUL 83.
ÎNZESTRAREA GOSPODĂRIILOR CU BUNURI DE FOLOSINȚĂ ÎNDELUNGATĂ,
PE REGIUNI, ÎN ANUL 2014 (continuare)

| | - număr mediu la 100 de gospodării - | | | | | | | |
|----------------------------|--------------------------------------|-------------|------------------|-------------------------|-------|---------------|--------|---------------------|
| | Regiuni: | | | | | | | |
| | Nord- Est | Sud- Est | Sud- Muntenia | Sud- Vest Oltenia | Vest | Nord- Vest | Centru | București- Ilfov |
| - CD player | 7,8 | 6,5 | 9,6 | 8,9 | 17,7 | 11,3 | 13,1 | 19,2 |
| - computer P.C. | 36,2 | 37,2 | 39,9 | 38,2 | 48,3 | 44,8 | 45,2 | 64,6 |
| - conectare la INTERNET | 31,4 | 33,3 | 35,3 | 32,4 | 43,2 | 41,3 | 42,0 | 58,2 |
| - telefon fix | 17,9 | 20,3 | 17,9 | 31,3 | 36,7 | 36,3 | 35,9 | 35,8 |
| - telefon mobil | 153,7 | 145,9 | 163,7 | 147,7 | 165,4 | 163,4 | 145,8 | 185,4 |
| - combină muzicală | 9,1 | 8,3 | 10,2 | 10,5 | 20,4 | 10,1 | 9,9 | 18,3 |
| - autoturism | 19,7 | 21,6 | 28,4 | 28,4 | 28,8 | 35,1 | 30,3 | 32,6 |
| - motocicletă, motoretă | 0,4 | 0,2 | 0,5 | 0,9 | 2,8 | 2,2 | 0,9 | - |
| - bicicletă | 25,6 | 17,1 | 32,4 | 29,3 | 53,2 | 41,4 | 38,4 | 13,2 |
| - autofurgonetă | 0,1 | 0,7 | 0,7 | 0,3 | 0,2 | 0,7 | 0,6 | 0,1 |

TABELUL 84.
ÎNZESTRAREA GOSPODĂRIILOR CU BUNURI DE FOLOSINȚĂ ÎNDELUNGATĂ,
DUPĂ MĂRIMEA GOSPODĂRIEI, ÎN ANUL 2014

| | - număr mediu la 100 de gospodării - | | | | | | |
|---------------------------------------|--------------------------------------|-------------------------|---------------|---------------|---------------|----------------------------|-------|
| | Total gospodării | gospodării formate din: | | | | | |
| | 1 persoană | 2 persoane | 3 persoane | 4 persoane | 5 persoane | 6 persoane și mai multe | |
| TOTAL | | | | | | | |
| - aragaz | 96,2 | 93,7 | 97,1 | 97,3 | 97,4 | 97,7 | 91,9 |
| - frigider | 55,5 | 63,9 | 55,8 | 46,0 | 51,3 | 59,0 | 64,2 |
| - congelator | 21,5 | 13,7 | 23,4 | 21,5 | 26,0 | 27,8 | 24,8 |
| - combină frigorifică | 47,5 | 34,0 | 47,6 | 58,0 | 54,1 | 49,0 | 40,8 |
| - mașină de spălat rufe neautomată | 12,7 | 13,3 | 12,7 | 10,3 | 11,6 | 17,4 | 18,7 |
| - mașină de spălat rufe automată | 66,5 | 51,8 | 68,4 | 77,4 | 74,9 | 62,6 | 52,7 |
| - mașină de spălat vase | 0,4 | *) | 0,3 | 0,7 | 0,6 | 0,4 | - |
| - mașină de cusut | 19,3 | 17,0 | 22,7 | 18,7 | 18,3 | 17,8 | 16,2 |
| - aspirator | 67,3 | 55,9 | 69,6 | 77,6 | 72,3 | 61,7 | 49,3 |
| - televizor alb – negru | 1,2 | 1,7 | 1,3 | 0,8 | 0,8 | 0,9 | 1,6 |
| - televizor color | 141,2 | 102,5 | 133,4 | 160,7 | 170,0 | 171,2 | 161,8 |
| - cameră video | 5,8 | 2,8 | 4,8 | 8,9 | 8,7 | 5,4 | 3,6 |
| - radio | 52,5 | 57,0 | 56,1 | 49,2 | 46,6 | 48,6 | 44,6 |
| - magnetofon, radiocasetofon | 14,3 | 10,2 | 15,3 | 16,0 | 15,5 | 15,4 | 14,6 |
| - video | 5,9 | 3,2 | 4,9 | 8,5 | 8,2 | 6,7 | 5,3 |

TABELUL 84.
ÎNZESTRAREA GOSPODĂRIILOR CU BUNURI DE FOLOSINȚĂ ÎNDELUNGATĂ,
DUPĂ MĂRIMEA GOSPODĂRIEI, ÎN ANUL 2014 (continuare)

| | - număr mediu la 100 de gospodării - | | | | | | |
|----------------------------|--------------------------------------|-------------------------|---------------|---------------|---------------|---------------|----------------------------|
| | Total gospodării | gospodării formate din: | | | | | |
| | | 1 persoană | 2 persoane | 3 persoane | 4 persoane | 5 persoane | 6 persoane și mai multe |
| - CD player | 11,4 | 5,9 | 9,6 | 16,8 | 15,9 | 12,7 | 8,7 |
| - computer P.C. | 43,8 | 16,9 | 30,9 | 66,6 | 70,7 | 58,4 | 48,4 |
| - conectare la INTERNET | 39,1 | 15,4 | 28,2 | 60,5 | 62,1 | 49,9 | 40,3 |
| - telefon fix | 27,9 | 24,3 | 29,2 | 31,7 | 28,5 | 26,8 | 18,2 |
| - telefon mobil | 158,8 | 68,0 | 135,4 | 201,1 | 235,2 | 230,2 | 225,1 |
| - combină muzicală | 11,7 | 6,9 | 11,1 | 16,2 | 14,7 | 10,7 | 9,4 |
| - autoturism | 27,7 | 6,3 | 23,6 | 43,5 | 42,2 | 36,7 | 29,1 |
| - motocicletă, motoretă | 0,9 | 0,2 | 0,6 | 1,1 | 1,6 | 1,9 | 1,6 |
| - bicicletă | 30,5 | 13,4 | 26,5 | 36,3 | 43,8 | 47,8 | 48,3 |
| - autofurgonetă | 0,4 | *) | 0,4 | 0,4 | 0,8 | 0,8 | 0,9 |

TABELUL 85.
ÎNZESTRAREA GOSPODĂRIILOR CU BUNURI DE FOLOSINȚĂ ÎNDELUNGATĂ,
DUPĂ NUMĂRUL COPIILOR SUB 18 ANI, ÎN ANUL 2014

| | Total gospodării | Gospodării fără copii sub 18 ani | Gospodării cu copii sub 18 ani | - număr mediu la 100 de gospodării - | | | |
|---------------------------------------|---------------------|--|--------------------------------------|--------------------------------------|------------|------------|-------------------------|
| | | | | gospodării cu: | | | |
| | | | | 1 copil | 2 copii | 3 copii | 4 copii și mai mulți |
| TOTAL | | | | | | | |
| - aragaz | 96,2 | 96,4 | 95,7 | 97,1 | 96,7 | 88,1 | 82,2 |
| - frigider | 55,5 | 58,0 | 48,3 | 43,9 | 52,1 | 59,6 | 56,6 |
| - congelator | 21,5 | 21,2 | 22,4 | 21,3 | 25,0 | 18,6 | 20,6 |
| - combină frigorifică | 47,5 | 44,8 | 55,0 | 60,2 | 52,5 | 38,9 | 34,5 |
| - mașină de spălat rufe neautomată | 12,7 | 12,5 | 13,1 | 11,0 | 12,2 | 27,5 | 23,2 |
| - mașină de spălat rufe automată | 66,5 | 64,7 | 71,6 | 77,8 | 71,2 | 44,5 | 39,0 |
| - mașină de spălat vase | 0,4 | 0,3 | 0,6 | 0,7 | 0,6 | - | - |
| - mașină de cusut | 19,3 | 21,2 | 14,0 | 14,5 | 13,7 | 13,5 | 11,7 |
| - aspirator | 67,3 | 66,1 | 70,6 | 77,6 | 69,7 | 39,3 | 38,3 |
| - televizor alb – negru | 1,2 | 1,3 | 0,7 | 0,6 | 0,6 | 1,9 | 0,8 |
| - televizor color | 141,2 | 136,0 | 155,8 | 160,5 | 158,3 | 132,6 | 113,6 |
| - cameră video | 5,8 | 4,6 | 9,1 | 10,1 | 9,4 | 5,3 | 1,4 |
| - radio | 52,5 | 55,2 | 44,9 | 47,0 | 44,0 | 41,0 | 32,7 |
| - magnetofon, radiocasetofon | 14,3 | 13,6 | 16,1 | 16,8 | 15,7 | 13,4 | 14,3 |
| - video | 5,9 | 5,1 | 8,1 | 9,1 | 7,5 | 8,1 | - |

TABELUL 85.
ÎNZESTRAREA GOSPODĂRIILOR CU BUNURI DE FOLOSINȚĂ ÎNDELUNGATĂ,
DUPĂ NUMĂRUL COPIILOR SUB 18 ANI, ÎN ANUL 2014 (continuare)

| | Total gospodării | Gospodării fără copii sub 18 ani | Gospodării cu copii sub 18 ani | - număr mediu la 100 de gospodării - gospodării cu: | | | |
|----------------------------|---------------------|--|--------------------------------------|--|-------|-------|-------------------------|
| | | | | 1 | 2 | 3 | 4 copii și mai mulți |
| | | | | copil | copii | copii | |
| - CD player | 11,4 | 9,7 | 16,1 | 18,0 | 15,6 | 10,0 | 4,7 |
| - computer P.C. | 43,8 | 35,1 | 68,1 | 73,7 | 68,0 | 45,0 | 34,7 |
| - conectare la INTERNET | 39,1 | 32,0 | 59,2 | 64,5 | 59,5 | 35,7 | 25,6 |
| - telefon fix | 27,9 | 28,8 | 25,5 | 29,2 | 23,4 | 15,9 | 10,9 |
| - telefon mobil | 158,8 | 141,0 | 208,6 | 209,4 | 217,1 | 179,4 | 175,2 |
| - combină muzicală | 11,7 | 10,7 | 14,3 | 16,2 | 14,1 | 7,3 | 2,5 |
| - autoturism | 27,7 | 23,2 | 40,3 | 45,7 | 38,3 | 21,6 | 16,7 |
| - motocicletă, motoretă | 0,9 | 0,9 | 0,9 | 1,0 | 0,8 | 0,8 | - |
| - bicicletă | 30,5 | 26,5 | 41,5 | 37,1 | 47,1 | 46,9 | 43,6 |
| - autofurgonetă | 0,4 | 0,3 | 0,7 | 0,7 | 0,9 | 0,1 | - |

TABELUL 86.
ÎNZESTRAREA GOSPODĂRIILOR CU BUNURI DE FOLOSINȚĂ ÎNDELUNGATĂ,
DUPĂ NIVELUL DE INSTRUIRE AL CAPULUI GOSPODĂRIEI, ÎN ANUL 2014

| | - număr mediu la 100 de gospodării - | | | |
|---------------------------------------|--------------------------------------|-----------------------|----------|----------|
| | Total gospodării | nivelul de instruire: | | |
| | | Primar ¹⁾ | Secundar | Superior |
| TOTAL | | | | |
| - aragaz | 96,2 | 86,7 | 97,2 | 99,8 |
| - frigider | 55,5 | 77,5 | 56,0 | 30,2 |
| - congelator | 21,5 | 17,0 | 23,0 | 17,7 |
| - combină frigorifică | 47,5 | 17,0 | 48,0 | 74,9 |
| - mașină de spălat rufe neautomată | 12,7 | 22,1 | 12,8 | 2,5 |
| - mașină de spălat rufe automată | 66,5 | 25,4 | 68,8 | 93,1 |
| - mașină de spălat vase | 0,4 | - | 0,2 | 1,9 |
| - mașină de cusut | 19,3 | 17,7 | 20,5 | 14,6 |
| - aspirator | 67,3 | 28,6 | 69,3 | 93,5 |
| - televizor alb – negru | 1,2 | 3,3 | 1,0 | 0,3 |
| - televizor color | 141,2 | 110,8 | 141,8 | 168,4 |
| - cameră video | 5,8 | 1,2 | 4,4 | 18,9 |
| - radio | 52,5 | 56,5 | 52,5 | 50,0 |
| - magnetofon, radiocasetofon | 14,3 | 6,9 | 14,9 | 18,6 |
| - video | 5,9 | 1,5 | 5,2 | 14,8 |

TABELUL 86.
ÎNZESTRAREA GOSPODĂRIILOR CU BUNURI DE FOLOSINȚĂ ÎNDELUNGATĂ,
DUPĂ NIVELUL DE INSTRUIRE AL CAPULUI GOSPODĂRIEI, ÎN ANUL 2014 (continuare)

| | - număr mediu la 100 de gospodării - | | | |
|----------------------------|--------------------------------------|-----------------------|----------|----------|
| | Total gospodării | nivelul de instruire: | | |
| | | Primar ¹⁾ | Secundar | Superior |
| - CD player | 11,4 | 1,7 | 10,3 | 27,3 |
| - computer P.C. | 43,8 | 8,9 | 42,5 | 85,3 |
| - conectare la INTERNET | 39,1 | 7,2 | 37,9 | 77,5 |
| - telefon fix | 27,9 | 16,9 | 27,1 | 44,6 |
| - telefon mobil | 158,8 | 78,9 | 165,8 | 193,9 |
| - combină muzicală | 11,7 | 2,7 | 11,7 | 20,8 |
| - autoturism | 27,7 | 5,2 | 26,0 | 59,9 |
| - motocicletă, motoretă | 0,9 | 0,3 | 1,0 | 1,0 |
| - bicicletă | 30,5 | 24,0 | 33,0 | 21,1 |
| - autofurgonetă | 0,4 | 0,2 | 0,5 | 0,4 |

¹⁾ Inclusiv fără școală absolvită

TABELUL 87.
ÎNZESTRAREA GOSPODĂRIILOR CU BUNURI DE FOLOSINȚĂ ÎNDELUNGATĂ,
DUPĂ VÂRSTA CAPULUI GOSPODĂRIEI, ÎN ANUL 2014

| | Total gospodării | - număr mediu la 100 de gospodării - vârsta capului gospodăriei: | | | | |
|---------------------------------------|---------------------|---|--------------|--------------|--------------|--------------------|
| | | 15-24 ani | 25-34 ani | 35-49 ani | 50-64 ani | 65 ani și peste |
| TOTAL | | | | | | |
| - aragaz | 96,2 | 93,3 | 95,4 | 96,8 | 97,2 | 95,2 |
| - frigider | 55,5 | 48,3 | 43,3 | 48,0 | 53,6 | 68,3 |
| - congelator | 21,5 | 6,3 | 14,3 | 22,6 | 23,3 | 22,1 |
| - combină frigorifică | 47,5 | 49,8 | 57,5 | 55,3 | 50,6 | 34,1 |
| - mașină de spălat rufe neautomată | 12,7 | 3,9 | 9,1 | 11,8 | 11,6 | 16,1 |
| - mașină de spălat rufe automată | 66,5 | 69,5 | 74,1 | 74,3 | 71,0 | 52,6 |
| - mașină de spălat vase | 0,4 | - | 0,3 | 0,6 | 0,4 | 0,1 |
| - mașină de cusut | 19,3 | 5,7 | 9,4 | 15,2 | 21,2 | 25,3 |
| - aspirator | 67,3 | 68,6 | 72,7 | 73,9 | 71,4 | 55,6 |
| - televizor alb – negru | 1,2 | - | 0,5 | 0,8 | 0,8 | 2,1 |
| - televizor color | 141,2 | 114,4 | 136,2 | 154,4 | 149,6 | 124,4 |
| - cameră video | 5,8 | 4,1 | 8,1 | 9,8 | 5,5 | 1,8 |
| - radio | 52,5 | 36,2 | 42,5 | 47,8 | 52,3 | 61,0 |
| - magnetofon, radiocasetofon | 14,3 | 5,1 | 15,1 | 16,8 | 15,3 | 11,2 |
| - video | 5,9 | 7,0 | 7,5 | 8,2 | 6,4 | 2,7 |

TABELUL 87.
ÎNZESTRAREA GOSPODĂRIILOR CU BUNURI DE FOLOSINȚĂ ÎNDELUNGATĂ,
DUPĂ VÂRSTA CAPULUI GOSPODĂRIEI, ÎN ANUL 2014 (continuare)

| | Total gospodării | - număr mediu la 100 de gospodării - vârsta capului gospodăriei: | | | | |
|----------------------------|---------------------|---|--------------|--------------|--------------|--------------------|
| | | 15-24 ani | 25-34 ani | 35-49 ani | 50-64 ani | 65 ani și peste |
| - CD player | 11,4 | 15,0 | 19,5 | 16,2 | 11,6 | 4,0 |
| - computer P.C. | 43,8 | 61,0 | 64,5 | 66,1 | 43,9 | 15,8 |
| - conectare la INTERNET | 39,1 | 54,7 | 56,6 | 58,7 | 40,1 | 14,0 |
| - telefon fix | 27,9 | 17,4 | 21,0 | 25,9 | 28,6 | 31,8 |
| - telefon mobil | 158,8 | 137,8 | 165,8 | 202,8 | 176,6 | 100,9 |
| - combină muzicală | 11,7 | 13,1 | 16,4 | 15,2 | 13,0 | 5,5 |
| - autoturism | 27,7 | 10,3 | 36,4 | 39,5 | 31,2 | 11,7 |
| - motocicletă, motoretă | 0,9 | 0,1 | 1,1 | 0,8 | 1,3 | 0,6 |
| - bicicletă | 30,5 | 15,5 | 27,5 | 39,0 | 31,5 | 23,5 |
| - autoturism | 0,4 | - | 0,7 | 0,7 | 0,4 | 0,2 |

TABELUL 88.
ÎNZESTRAREA GOSPODĂRIILOR CU BUNURI DE FOLOSINȚĂ ÎNDELUNGATĂ,
DUPĂ SEXUL CAPULUI GOSPODĂRIEI, ÎN ANUL 2014

| | Total gospodării | - număr mediu la 100 de gospodării - sexul capului gospodăriei: | |
|---------------------------------------|---------------------|--|---------|
| | | Masculin | Feminin |
| TOTAL | | | |
| - aragaz | 96,2 | 96,7 | 95,1 |
| - frigider | 55,5 | 53,2 | 61,2 |
| - congelator | 21,5 | 23,2 | 17,4 |
| - combină frigorifică | 47,5 | 50,6 | 39,6 |
| - mașină de spălat rufe neautomată | 12,7 | 12,4 | 13,4 |
| - mașină de spălat rufe automată | 66,5 | 69,3 | 59,6 |
| - mașină de spălat vase | 0,4 | 0,4 | 0,2 |
| - mașină de cusut | 19,3 | 18,7 | 21,1 |
| - aspirator | 67,3 | 69,3 | 62,1 |
| - televizor alb – negru | 1,2 | 1,0 | 1,6 |
| - televizor color | 141,2 | 148,0 | 124,3 |
| - cameră video | 5,8 | 7,0 | 2,9 |
| - radio | 52,5 | 52,6 | 52,3 |
| - magnetofon, radiocasetofon | 14,3 | 15,6 | 11,0 |
| - video | 5,9 | 7,0 | 3,1 |

TABELUL 88.
ÎNZESTRAREA GOSPODĂRIILOR CU BUNURI DE FOLOSINȚĂ ÎNDELUNGATĂ,
DUPĂ SEXUL CAPULUI GOSPODĂRIEI, ÎN ANUL 2014 (continuare)

| | Total gospodării | - număr mediu la 100 de gospodării - sexul capului gospodăriei: | |
|----------------------------|---------------------|--|---------|
| | | Masculin | Feminin |
| - CD player | 11,4 | 13,4 | 6,4 |
| - computer P.C. | 43,8 | 48,1 | 32,8 |
| - conectare la INTERNET | 39,1 | 43,0 | 29,3 |
| - telefon fix | 27,9 | 27,7 | 28,5 |
| - telefon mobil | 158,8 | 175,5 | 116,6 |
| - combină muzicală | 11,7 | 13,3 | 7,5 |
| - autoturism | 27,7 | 33,8 | 12,3 |
| - motocicletă, motoretă | 0,9 | 1,1 | 0,4 |
| - bicicletă | 30,5 | 35,6 | 17,6 |
| - autoturism | 0,4 | 0,5 | 0,1 |

TABELUL 89.
ÎNZESTRAREA GOSPODĂRIILOR CU BUNURI DE FOLOSINȚĂ ÎNDELUNGATĂ,
PE DECILE, ÎN ANUL 2014

| | Decila 1 | Decila 2 | Decila 3 | Decila 4 | Decila 5 |
|------------------------------------|-----------------|-----------------|-----------------|-----------------|-----------------|
| TOTAL | | | | | |
| - aragaz | 85,0 | 90,7 | 95,2 | 97,6 | 97,6 |
| - frigider | 71,1 | 72,9 | 70,9 | 66,6 | 60,5 |
| - congelator | 15,9 | 21,0 | 22,6 | 25,4 | 23,6 |
| - combină frigorifică | 21,3 | 26,4 | 32,2 | 38,2 | 43,1 |
| - mașină de spălat rufe neautomată | 24,6 | 21,5 | 20,7 | 16,3 | 13,2 |
| - mașină de spălat rufe automată | 28,2 | 37,6 | 46,0 | 58,9 | 67,2 |
| - mașină de spălat vase | - | - | 0,1 | 0,2 | 0,1 |
| - mașină de cusut | 10,6 | 15,6 | 19,0 | 23,0 | 24,2 |
| - aspirator | 28,5 | 38,8 | 48,0 | 60,0 | 68,6 |
| - televizor alb – negru | 2,3 | 1,9 | 2,4 | 1,4 | 1,1 |
| - televizor color | 112,6 | 123,2 | 127,9 | 134,8 | 134,6 |
| - cameră video | 0,7 | 1,7 | 2,0 | 1,8 | 3,6 |
| - radio | 40,4 | 52,6 | 55,4 | 55,7 | 54,8 |
| - magnetofon, radiocasetofon | 9,9 | 12,1 | 11,3 | 14,1 | 13,7 |
| - video | 1,3 | 1,9 | 3,2 | 2,8 | 3,9 |
| - CD player | 2,8 | 4,1 | 5,2 | 6,4 | 8,9 |
| - computer P.C. | 21,5 | 23,4 | 29,5 | 34,6 | 32,9 |
| - conectare la INTERNET | 13,6 | 19,1 | 25,2 | 31,2 | 30,3 |
| - telefon fix | 8,1 | 11,8 | 18,1 | 24,1 | 27,7 |
| - telefon mobil | 128,7 | 129,0 | 135,9 | 148,9 | 148,3 |
| - combină muzicală | 4,4 | 5,5 | 6,3 | 9,1 | 9,2 |
| - autoturism | 8,0 | 9,3 | 14,5 | 18,6 | 19,9 |
| - motocicletă, motoretă | 0,9 | 0,8 | 0,8 | 1,3 | 0,3 |
| - bicicletă | 34,7 | 35,7 | 35,4 | 37,5 | 29,9 |
| - autofurgonetă | 0,2 | 0,4 | 0,5 | 0,7 | 0,2 |

- număr mediu la 100 de gospodării -

| Decila 6 | Decila 7 | Decila 8 | Decila 9 | Decila 10 | TOTAL |
|----------|----------|----------|----------|-----------|------------------------------------|
| 98,1 | 99,2 | 99,8 | 99,2 | 99,6 | - aragaz |
| 53,3 | 49,7 | 42,0 | 35,5 | 32,0 | - frigider |
| 22,7 | 23,1 | 23,2 | 19,9 | 17,9 | - congelator |
| 51,6 | 56,4 | 62,6 | 70,0 | 72,8 | - combină frigorifică |
| 9,9 | 8,0 | 5,5 | 4,3 | 2,7 | - mașină de spălat rufe neautomată |
| 76,1 | 81,9 | 87,1 | 89,5 | 92,5 | - mașină de spălat rufe automată |
| 0,1 | 0,2 | 0,3 | 0,4 | 2,2 | - mașină de spălat vase |
| 23,8 | 21,0 | 21,7 | 21,8 | 12,7 | - mașină de cusut |
| 76,4 | 83,3 | 86,9 | 90,0 | 92,1 | - aspirator |
| 1,0 | 0,5 | 0,4 | 0,2 | 0,4 | - televizor alb – negru |
| 143,4 | 151,2 | 160,4 | 163,0 | 161,4 | - televizor color |
| 3,4 | 7,0 | 7,8 | 11,5 | 18,5 | - cameră video |
| 54,9 | 53,7 | 55,5 | 52,4 | 49,5 | - radio |
| 14,0 | 16,0 | 16,9 | 17,6 | 17,1 | - magnetofon, radiocasetofon |
| 4,8 | 5,5 | 8,5 | 11,2 | 16,0 | - video |
| 8,5 | 13,5 | 15,5 | 19,9 | 29,0 | - CD player |
| 43,0 | 49,3 | 55,8 | 66,3 | 81,3 | - computer P.C. |
| 39,0 | 46,0 | 51,1 | 60,8 | 74,7 | - conectare la INTERNET |
| 32,7 | 36,3 | 38,4 | 42,8 | 38,9 | - telefon fix |
| 169,7 | 174,0 | 187,4 | 185,4 | 180,7 | - telefon mobil |
| 11,5 | 12,8 | 15,8 | 18,3 | 23,8 | - combină muzicală |
| 26,6 | 34,8 | 39,4 | 47,0 | 58,8 | - autoturism |
| 0,4 | 0,8 | 0,9 | 1,7 | 1,1 | - motocicletă, motoretă |
| 31,3 | 28,6 | 27,8 | 24,5 | 19,5 | - bicicletă |
| 0,2 | 0,5 | 0,3 | 0,9 | 0,4 | - autofurgonetă |

TABELUL 90.
POSSIBILITĂȚI DE SATISFACERE A NEVOILOR DE CONSUM ALE GOSPODĂRIILOR,
PE CATEGORII DE GOSPODĂRII ȘI MEDII, ÎN ANUL 2014

- procente -

| | Total gospodării | din care, gospodării de: | | | | |
|--|---------------------|--------------------------|---|--------------|--------------|--------------|
| | | Salariați | Lucrători pe cont propriu în activități neagricole | Agricultori | Șomeri | Pensionari |
| TOTAL | 100,0 | 100,0 | 100,0 | 100,0 | 100,0 | 100,0 |
| Gospodării care pot face față cheltuielilor cu venitul total net lunar realizat | 61,3 | 71,1 | 46,0 | 45,0 | 27,3 | 62,0 |
| Gospodării care își pot permite: | | | | | | |
| • o săptămână de concediu în afara casei | 12,9 | 21,4 | 15,8 | 4,2 | 7,1 | 8,6 |
| • înlocuirea mobilei uzate și/sau demodate | 4,4 | 5,7 | 5,3 | 3,6 | 2,4 | 3,6 |
| • cumpărarea de produse electrocasnice | 10,0 | 12,9 | 13,1 | 9,8 | 5,7 | 8,2 |
| • cumpărarea de haine noi | 23,7 | 31,8 | 26,4 | 23,0 | 13,7 | 19,0 |
| • vizionarea unor spectacole de teatru, cinema | 8,1 | 13,2 | 7,1 | 1,5 | 5,2 | 5,7 |
| • cumpărarea de cărți, ziare, reviste | 15,4 | 21,3 | 11,1 | 6,1 | 10,4 | 13,3 |
| • nici una datorită economiiilor prea mici | 62,2 | 50,2 | 56,7 | 69,6 | 75,9 | 68,8 |
| Gospodării care nu pot face față cheltuielilor cu venitul total net lunar realizat | 38,7 | 28,9 | 54,0 | 55,0 | 72,7 | 38,0 |
| Gospodării care, datorită lipsei resurselor financiare, s-au aflat în imposibilitatea: | | | | | | |
| ◆ de a plăti la timp: | | | | | | |
| • chiria | 0,5 | 1,0 | 0,6 | - | 1,1 | *) |
| • întreținerea locuinței | 33,0 | 34,0 | 32,3 | 34,4 | 41,3 | 31,4 |
| • energia electrică | 12,8 | 10,4 | 19,1 | 20,0 | 19,9 | 10,9 |
| • telefonul | 3,9 | 3,4 | 6,0 | 6,2 | 6,9 | 3,0 |
| • abonamentul radio-TV | 4,2 | 3,3 | 5,1 | 6,9 | 7,4 | 3,4 |
| ◆ de a cumpăra produse alimentare suficiente pentru asigurarea hranei | 85,1 | 84,3 | 89,0 | 85,5 | 82,4 | 85,1 |
| Gospodării care, pentru a putea face față cheltuielilor curente, au apelat la alte surse, cum ar fi: | | | | | | |
| • economii | 5,9 | 5,2 | 4,2 | 7,1 | 5,5 | 6,1 |
| • împrumuturi de la rude, prieteni, alte persoane | 6,8 | 11,2 | 9,1 | 6,3 | 12,8 | 4,4 |
| • muncă suplimentară | 8,3 | 3,7 | 17,8 | 30,1 | 8,7 | 4,5 |
| • ajutoare financiare, fără obligația de restituire, de la rude, prieteni | 12,2 | 10,7 | 11,5 | 9,3 | 29,3 | 10,6 |
| • nu au apelat | 68,8 | 70,9 | 62,4 | 51,9 | 48,8 | 75,3 |

TABELUL 90.
POSSIBILITĂȚI DE SATISFACERE A NEVOILOR DE CONSUM ALE GOSPODĂRIILOR,
PE CATEGORII DE GOSPODĂRII ȘI MEDII, ÎN ANUL 2014 (continuare)

- procente -

| | Total gospodării | din care, gospodării de: | | | | |
|--|---------------------|--------------------------|---|--------------|--------------|--------------|
| | | Salariați | Lucrători pe cont propriu în activități neagricole | Agricultori | Șomeri | Pensionari |
| URBAN | 100,0 | 100,0 | 100,0 | 100,0 | 100,0 | 100,0 |
| Gospodării care pot face față cheltuielilor cu venitul total net lunar realizat | 65,8 | 72,2 | 44,6 | 37,6 | 29,6 | 65,4 |
| Gospodării care își pot permite: | | | | | | |
| • o săptămână de concediu în afara casei | 17,9 | 23,1 | 24,3 | 11,4 | 8,4 | 13,0 |
| • înlocuirea mobilei uzate și/sau demodate | 5,4 | 6,1 | 5,5 | 4,6 | 2,8 | 4,7 |
| • cumpărarea de produse electrocasnice | 12,1 | 13,8 | 16,0 | 9,1 | 7,0 | 10,5 |
| • cumpărarea de haine noi | 27,1 | 33,7 | 32,6 | 22,7 | 14,7 | 21,2 |
| • vizionarea unor spectacole de teatru, cinema | 12,6 | 16,2 | 14,4 | 4,6 | 6,3 | 9,5 |
| • cumpărarea de cărți, ziare, reviste | 21,4 | 23,7 | 18,8 | 11,4 | 13,3 | 19,8 |
| • nici una datorită economiiilor prea mici | 55,6 | 47,5 | 49,2 | 68,2 | 72,0 | 62,8 |
| Gospodării care nu pot face față cheltuielilor cu venitul total net lunar realizat | 34,2 | 27,8 | 55,4 | 62,4 | 70,4 | 34,6 |
| Gospodării care, datorită lipsei resurselor financiare, s-au aflat în imposibilitatea: | | | | | | |
| ◆ de a plăti la timp: | | | | | | |
| • chiria | 1,0 | 1,5 | 0,9 | - | 1,5 | 0,1 |
| • întreținerea locuinței | 35,4 | 36,6 | 36,4 | 39,7 | 44,1 | 33,2 |
| • energia electrică | 10,6 | 8,8 | 18,7 | 27,4 | 20,9 | 9,0 |
| • telefonul | 3,5 | 3,6 | 4,4 | 6,8 | 7,6 | 2,7 |
| • abonamentul radio-TV | 3,7 | 3,2 | 4,0 | 4,1 | 7,9 | 3,1 |
| ◆ de a cumpăra produse alimentare suficiente pentru asigurarea hranei | 85,5 | 83,1 | 88,4 | 74,0 | 80,9 | 87,9 |
| Gospodării care, pentru a putea face față cheltuielilor curente, au apelat la alte surse, cum ar fi: | | | | | | |
| • economii | 4,7 | 4,4 | 4,9 | 5,5 | 7,4 | 4,5 |
| • împrumuturi de la rude, prieteni, alte persoane | 8,9 | 13,0 | 7,1 | 13,7 | 14,4 | 5,5 |
| • muncă suplimentară | 3,1 | 2,1 | 17,3 | 28,8 | 4,4 | 1,5 |
| • ajutoare financiare, fără obligația de restituire, de la rude, prieteni | 17,7 | 13,1 | 12,4 | 21,9 | 36,2 | 16,0 |
| • nu au apelat | 67,5 | 68,9 | 63,6 | 39,7 | 43,2 | 73,2 |

TABELUL 90.
POSSIBILITĂȚI DE SATISFACERE A NEVOILOR DE CONSUM ALE GOSPODĂRIILOR,
PE CATEGORII DE GOSPODĂRII ȘI MEDII, ÎN ANUL 2014 (continuare)

- procente -

| | Total gospodării | din care, gospodării de: | | | | |
|--|---------------------|--------------------------|---|--------------|--------------|--------------|
| | | Salariați | Lucrători pe cont propriu în activități neagricole | Agricultori | Șomeri | Pensionari |
| RURAL | 100,0 | 100,0 | 100,0 | 100,0 | 100,0 | 100,0 |
| Gospodării care pot face față cheltuielilor cu venitul total net lunar realizat | 56,8 | 68,2 | 46,9 | 45,3 | 23,6 | 59,0 |
| Gospodării care își pot permite: | | | | | | |
| • o săptămână de concediu în afara casei | 7,1 | 16,8 | 10,0 | 3,9 | 4,3 | 4,5 |
| • înlocuirea mobilei uzate și/sau demodate | 3,2 | 4,4 | 5,2 | 3,6 | 1,5 | 2,5 |
| • cumpărarea de produse electrocasnice | 7,5 | 10,4 | 11,2 | 9,8 | 2,9 | 6,0 |
| • cumpărarea de haine noi | 19,7 | 26,4 | 22,3 | 23,0 | 11,6 | 16,8 |
| • vizionarea unor spectacole de teatru, cinema | 2,7 | 5,1 | 2,2 | 1,4 | 2,9 | 2,2 |
| • cumpărarea de cărți, ziare, reviste | 8,4 | 14,8 | 5,9 | 5,9 | 4,3 | 7,2 |
| • nici una datorită economiiilor prea mici | 70,0 | 57,2 | 61,7 | 69,7 | 84,1 | 74,5 |
| Gospodării care nu pot face față cheltuielilor cu venitul total net lunar realizat | 43,2 | 31,8 | 53,1 | 54,7 | 76,4 | 41,0 |
| Gospodării care, datorită lipsei resurselor financiare, s-au aflat în imposibilitatea: | | | | | | |
| ◆ de a plăti la timp: | | | | | | |
| • chiria | 0,1 | 0,1 | 0,3 | - | 0,4 | - |
| • întreținerea locuinței | 31,0 | 28,4 | 29,3 | 34,1 | 37,1 | 30,1 |
| • energia electrică | 14,6 | 13,9 | 19,4 | 19,6 | 18,3 | 12,2 |
| • telefonul | 4,1 | 3,1 | 7,2 | 6,2 | 5,8 | 3,2 |
| • abonamentul radio-TV | 4,5 | 3,5 | 5,9 | 7,1 | 6,7 | 3,6 |
| ◆ de a cumpăra produse alimentare suficiente pentru asigurarea hranei | 84,8 | 87,1 | 89,5 | 86,2 | 84,8 | 83,0 |
| Gospodării care, pentru a putea face față cheltuielilor curente, au apelat la alte surse, cum ar fi: | | | | | | |
| • economii | 6,8 | 6,9 | 3,6 | 7,2 | 2,7 | 7,3 |
| • împrumuturi de la rude, prieteni, alte persoane | 5,2 | 7,1 | 10,5 | 5,9 | 10,3 | 3,6 |
| • muncă suplimentară | 12,5 | 7,4 | 18,1 | 30,1 | 15,2 | 6,6 |
| • ajutoare financiare, fără obligația de restituire, de la rude, prieteni | 7,8 | 5,5 | 10,9 | 8,5 | 18,7 | 6,6 |
| • nu au apelat | 69,8 | 75,2 | 61,5 | 52,6 | 57,1 | 76,8 |

GLOSAR

Gospodăria - un grup de două sau mai multe persoane, cu sau fără copii, care, în mod obișnuit, locuiesc împreună, au în general legături de rudenie și se gospodăresc (fac menajul) în comun, participând integral sau parțial la bugetul de venituri și cheltuieli al gospodăriei. După caz, membrii gospodăriei lucrează împreună terenul sau cresc animale, consumă și valorifică în comun produsele obținute. Gospodăria poate fi compusă și dintr-un grup de două sau mai multe persoane, cu sau fără copii, între care nu există legături de rudenie, dar care declară că, prin înțelegere, locuiesc împreună și au buget comun. Persoanele care nu aparțin de altă gospodărie și care locuiesc și se gospodăresc singure se consideră gospodării formate dintr-o singură persoană.

Capul gospodăriei - persoana adultă declarată și recunoscută ca atare de către ceilalți membri ai gospodăriei, de regulă soțul. Decizia aparține în exclusivitate membrilor gospodăriei și are în vedere unele caracteristici personale, cum ar fi: autoritatea, vârsta, ocupația, venitul, calitatea de proprietar al gospodăriei etc.

Se consideră membri ai gospodăriei:

- ◆ persoanele prezente, cele temporar absente sau plecate pentru o perioadă mai îndelungată din gospodărie, dar mai mică de 6 luni (la studii în alte localități, în vacanță, la rude, la case de odihnă, internate în spitale sau în sanatorii, asistate în centrele de adăpostire a victimelor violenței în familie);
- ◆ copiii aflați în grija unor persoane din afara gospodăriei, la creșe sau grădinițe, în tabere etc.;
- ◆ persoanele plecate la lucru (în țară sau străinătate), dacă nu au format o altă gospodărie sau nu și-au stabilit domiciliul în altă localitate;
- ◆ persoanele instituționalizate (aflate în centre rezidențiale pentru persoane vârstnice, pentru persoane cu handicap sau pentru copii; mănăstire etc.) care fac parte din gospodărie, sunt absente în luna de referință, dar nu lipsesc din gospodărie de mai mult de 6 luni;
- ◆ persoanele private de libertate (în detenție sau arestate) care fac parte din gospodărie, sunt absente în luna de referință, dar nu lipsesc din gospodărie de mai mult de 6 luni;
- ◆ copiii aflați în plasament familial sau în încredințare pentru o perioadă mai mare de 6 luni;
- ◆ persoanele vârstnice și alte persoane aflate în întreținerea gospodăriei;
- ◆ persoanele angajate pentru efectuarea de servicii în gospodărie care participă la cheltuielile gospodăriei și locuiesc împreună cu membrii gospodăriei pentru o perioadă de cel puțin 6 luni sau nu au domiciliul în altă parte;
- ◆ persoanele aflate în gazdă sau cu chirie care participă la cheltuielile gospodăriei și locuiesc împreună cu membrii gospodăriei pentru o perioadă de cel puțin 6 luni sau nu au domiciliul în altă parte.

Statutul ocupațional - situația economico-socială a unei persoane în raport cu activitatea desfășurată și modul de obținere a veniturilor.

◆ **Salariat** - persoana angajată cu contract de muncă, pe durată determinată sau nedeterminată într-o unitate economică sau socială indiferent de forma de proprietate, în schimbul unei plăți sub formă de salariu în bani sau în natură și a altor drepturi prevăzute de lege sau stabilite prin contractul colectiv de muncă și care sunt supuse impozitării, potrivit prevederilor legale. Se includ toate persoanele care desfășoară activități permanente, sezoniere, zilnice, ocazionale sau cu ora, ucenicii, angajații plătiți în perioada de probă, preoții și pastorii. Se consideră salariat și asistentul maternal profesionist, îngrijitorul la domiciliu al persoanelor vârstnice, asistentul personal sau asistentul personal profesionist al persoanei cu handicap angajate cu contract de muncă individual.

◆ **Patron** - persoana care își desfășoară activitatea în unitatea proprie (întreprindere, firmă, magazin, societate, fermă, birou, cabinet etc.) și care are unul sau mai mulți salariați. Sunt incluși și acei patroni care sunt în același timp salariați în întreprinderea proprie sau sunt titulari de contracte de locație de gestiune sau de concesiune care folosesc salariați.

◆ **Lucrător pe cont propriu în activități neagricole** - persoana care-și desfășoară activitatea în unitatea proprie fără a utiliza munca salarială. Se atribuie acest statut și persoanelor care desfășoară astfel de activități în timpul liber și în general oricărei persoane care exercită o meserie sau o activitate pentru care obține un venit nesalarial chiar dacă activitățile sunt întâmplătoare și fără continuitate.

◆ **Membru al unei cooperative neagricole** - persoana care-și desfășoară activitatea în unități ale cooperației meșteșugărești, de consum sau de credit, realizând venituri nesalariale. Se includ aici și persoanele care lucrează la domiciliu, pe bază de comenzi ale cooperativei.

◆ **Lucrător pe cont propriu în agricultură** - persoana care desfășoară activități agricole, lucrând singură sau împreună cu ceilalți membri ai gospodăriei terenul agricol, livezile, viile, ocupându-se de creșterea animalelor, indiferent dacă acestea sunt activități principale sau activități care se realizează ocazional și fără continuitate, dar de pe urma cărora realizează un venit nesalarial.

◆ **Membru al unei asociații agricole** - persoana care își desfășoară activitatea într-o asociație agricolă cu personalitate juridică.

◆ **Ajutor familial** - persoana care își exercită activitatea într-o unitate economică familială cu activitate agricolă sau neagricolă ce aparține unui membru al gospodăriei sau unei rude, pe care o ajută și pentru care nu primește remunerație sub formă de salariu sau plată în natură (precum un salariat ce efectuează aceeași muncă).

◆ **Șomer** - persoana aptă de muncă având între 15 ani și vârsta legală de pensionare care nu are un angajament pentru desfășurarea unei activități economico-sociale, caută de lucru (inclusiv primul loc de muncă) și este dispusă să înceapă imediat lucrul indiferent dacă este

înscrisă sau nu la agențiile teritoriale pentru ocuparea forței de muncă, primește sau nu indemnizație de șomaj.

◆ **Pensionar** - persoana care are ca sursă principală de venit pensia dobândită pentru muncă și limită de vârstă (inclusiv pentru munca prestată în agricultură), pentru pierderea capacității de muncă sau pensie de urmaș, de invalid, orfan sau văduvă de război.

◆ **Elev, student** - persoana care urmează cursurile unei unități de învățământ public sau privat de nivel primar, gimnazial, liceal, profesional, de maiștri, postliceal, superior de scurtă sau lungă durată, în vederea instruirii sau dobândirii unei profesii.

◆ **Casnică** - persoana care desfășoară activități casnice în gospodărie cum sunt: prepararea hranei, spălatul rufelor, întreținerea și îngrijirea locuinței, activități de industrie casnică nedestinate comercializării, îngrijirea și educația copiilor etc. și nu beneficiază de salariu, pensie (nu realizează niciun venit).

◆ **Alte categorii** - copiii preșcolari, persoanele vârstnice, persoanele cu handicap, persoanele private de libertate (în detenție sau arestate, indiferent dacă la locul de detenție desfășoară sau nu o activitate), care nu lipsesc din gospodărie de mai mult de 6 luni, persoanele întreținute etc.

Gruparea gospodăriilor pe categorii s-a realizat pe baza statutului ocupațional al capului gospodăriei.

În unele tabele, pentru simplificarea prezentării, s-au utilizat categoriile generice: "Agricultori", care cuprinde lucrătorii pe cont propriu în agricultură și membrii asociațiilor agricole, și "Lucrători pe cont propriu în activități neagricole", care include lucrătorii pe cont propriu în activități neagricole și membrii cooperativelor neagricole.

Nivelul de instruire - instituția de învățământ (școală) de cel mai înalt grad absolvită de o persoană, cu sau fără diplomă/licență/certificat. Gradele de învățământ cuprind:

◆ învățământul primar;

◆ învățământul secundar (gimnazial, profesional, complementar, de ucenici, liceal, postliceal de specialitate, tehnic de maiștri);

◆ învățământul superior (de scurtă sau lungă durată).

Gospodăriile al căror cap de gospodărie este o persoană fără studii se includ în grupa învățământului primar.

Veniturile și cheltuielile gospodăriilor :

Dinamica veniturilor și cheltuielilor gospodăriilor s-a calculat prin deflatarea veniturilor și cheltuielilor medii lunare – determinate din prețurile și tarifele curente ale lunii în care gospodăria a fost cercetată – cu indicii prețurilor de consum din anul 2014.

Veniturile totale cuprind:

◆ Veniturile bănești;

◆ Veniturile în natură (evaluate în lei).

◆ Veniturile bănești - ansamblul încasărilor bănești provenite din diferite surse de proveniență pentru care nu există obligația de restituire (exclusiv sumele retrase de la CEC Bank, alte bănci și instituții similare, împrumuturile și creditele primite) și anume:

◆ veniturile din salarii (inclusiv prime, drepturi salariale în natură evaluate în lei la prețurile de vânzare și tarifele curente ale unităților, venituri asimilate salariilor);

◆ venituri din agricultură (vânzări de produse agroalimentare, animale și păsări de curte și de casă, prestarea unor munci agricole - inclusiv în societăți și asociații agricole);

◆ venituri din activități neagricole independente (meserii, comerț, prestări servicii, profesii liberale, drepturi de proprietate intelectuală);

◆ venituri din pensii și alte prestații sociale;

◆ venituri din proprietate (arendă, chirii, dividende, dobânzi);

◆ venituri din vânzarea de active din patrimoniul gospodăriei (transferul dreptului de proprietate asupra valorilor mobiliare și părților sociale, vânzarea de valută, terenuri, imobile, construcții și alte bunuri);

◆ alte venituri bănești (inclusiv din asigurări, jocuri de noroc, sume primite de la persoane din afara gospodăriei).

Veniturile din salarii și alte drepturi salariale - ansamblul veniturilor bănești și în natură (evaluate în lei la prețul de vânzare al unității) sub forma salariilor, sporurilor și indemnizațiilor acordate ca procent sau în sume fixe pentru condițiile deosebite de muncă (prevăzute de lege sau prin contracte individuale sau colective de muncă), atât pentru timpul efectiv lucrat în programul normal de lucru sau suplimentar, cât și pentru timpul nelucrat plătit, a premiilor și beneficiilor din profitul net, alte venituri asimilate salariilor, încasate efectiv în luna de referință, indiferent pentru ce perioadă se cuvin, precum și reținerile efectuate (impozite, contribuții, rate pentru mărfuri și împrumuturi etc.).

Veniturile din agricultură - ansamblul încasărilor bănești de la societăți și asociații agricole, din vânzări de produse agroalimentare, animale și păsări (de curte și de casă) și din prestarea unor munci agricole.

Veniturile din activități neagricole independente - ansamblul încasărilor bănești din fapte de comerț, prestări de servicii, practicarea unei meserii, din profesii liberale și din drepturi de proprietate intelectuală.

Veniturile din fapte de comerț, prestări de servicii (altele decât cele realizate din profesii liberale) și din practicarea unei meserii - partea din profitul net realizată din vânzarea de mărfuri, prestarea de servicii și executarea de lucrări, din vânzarea sau închirierea bunurilor aflate în patrimoniul afacerii și orice alte venituri obținute din exercitarea activității sau din activități adiacente (activități care au legătură cu obiectul de activitate autorizat), din dobânzile primite de la bănci pentru disponibilitățile bănești aferente afacerii, destinată nevoilor gospodăriei.

Veniturile din profesii liberale cuprind partea din profitul net realizată din prestări de servicii cu caracter profesional, desfășurate în mod individual sau în diverse forme de asociere, în domeniul științific, literar, artistic și educativ, destinată nevoilor gospodăriei.

Veniturile din drepturi de proprietate intelectuală - partea din profitul net realizată din valorificarea drepturilor industriale (brevete de invenții, know-how, mărci înregistrate, franciză etc.), precum și a drepturilor de autor și conexe, destinată nevoilor gospodăriei.

Veniturile din prestații sociale - ansamblul încasărilor bănești din prestații de protecție socială și anume:

Veniturile din pensii - încasările bănești din pensii pentru limită de vârstă, pensii anticipate, anticipate parțial, pierderea capacității de muncă, de urmaș, agricultori, IOVR.

Alte venituri asimilate pensiilor - încasările bănești din indemnizații pentru veterani și văduve de război, persoane persecutate din motive politice, eroii martiri și urmașii acestora, alte indemnizații.

Indemnizațiile pentru concedii de boală și maternitate - încasările bănești din indemnizații pentru incapacitate temporară de muncă (concedii de boală), pentru concedii de maternitate și îngrijirea copiilor.

Prestațiile din fondul de șomaj - încasările bănești din indemnizații de șomaj și plăți compensatorii.

Prestațiile familiale - încasările bănești din alocații pentru copii și burse pentru elevi și studenți.

Prestațiile de asistență socială și alte prestații - încasările bănești din ajutoare speciale pentru persoanele cu handicap, ajutoare sociale acordate de primărie și alte ajutoare sociale.

Veniturile din proprietate - ansamblul încasărilor bănești din cedarea folosinței bunurilor, ca urmare a deținerii de titluri de participare la fondurile închise/deschise de investiții, a depozitelor la CEC Bank, alte bănci și instituții similare (arendă, chirii, dividende, dobânzi).

Veniturile din vânzarea de active din patrimoniul gospodăriei - ansamblul încasărilor bănești din transferul drepturilor de proprietate asupra valorilor mobiliare și părților

sociale, din vânzarea de valută, terenuri, imobile și alte bunuri noi sau vechi care nu sunt din producție proprie.

◆ **Veniturile în natură** (evaluate în lei) cuprind:

◆ contravaloarea consumului uman și furajer de produse alimentare și nealimentare provenite din resursele proprii ale gospodăriei (din producție, din stocuri, din muncă, primite în dar etc.). Evaluarea în lei se efectuează la prețurile medii de cumpărare a produselor din luna de referință pe regiuni de dezvoltare.

◆ contravaloarea veniturilor în natură obținute de salariați și beneficiarii de prestații sociale (evaluate la prețul de vânzare al zilei).

Distribuția gospodăriilor pe decile s-a efectuat pe baza venitului total pe o persoană deflatat cu indicele prețurilor de consum cu bază luna ianuarie 2014.

Fiecare decilă cuprinde 10% din numărul total de gospodării, ordonate crescător după mărimea venitului total pe o persoană deflatat cu indicele prețurilor de consum cu bază luna ianuarie 2014.

Intervalele de venit pentru fiecare decilă sunt următoarele:

- ◆ decila 1: până la 292 lei
- ◆ decila 2: 292 – 417 lei
- ◆ decila 3: 417 – 531 lei
- ◆ decila 4: 531 – 643 lei
- ◆ decila 5: 643 – 754 lei
- ◆ decila 6: 754 – 888 lei
- ◆ decila 7: 888 – 1042 lei
- ◆ decila 8: 1042 – 1260 lei
- ◆ decila 9: 1260 – 1649 lei
- ◆ decila 10: peste 1649 lei

Cheltuielile totale cuprind:

◆ **Cheltuielile bănești;**

◆ **Contravaloarea consumului uman și furajer de produse agroalimentare din resursele proprii ale gospodăriei.**

◆ **Cheltuielile bănești** - ansamblul cheltuielilor bănești, indiferent de destinație (inclusiv contravaloarea veniturilor în natură obținute de salariați și beneficiarii de prestații sociale, exclusiv sumele depuse la CEC Bank, alte bănci și instituții similare, împrumuturile și creditele restituite) efectuate pentru:

◆ cumpărarea produselor alimentare (consumate sau neconsumate în perioada de referință), mărfurilor nealimentare și plata serviciilor;

- ◆ investiții;
- ◆ producție;
- ◆ plata impozitelor, taxelor, contribuțiilor, cotizațiilor;
- ◆ alte cheltuieli bănești.

◆ **Contravaloarea consumului uman și furajer de produse alimentare și nealimentare din resursele proprii ale gospodăriilor** - expresia valorică a consumului uman și furajer de produse alimentare și a unor produse nealimentare provenite din resursele proprii ale gospodăriei (producția agricolă, stocurile perioadelor precedente, produse prelucrate în gospodărie, produse primite în dar sau pentru muncă etc.).

Cheltuielile totale de consum - ansamblul cheltuielilor efectuate de populație pentru necesitățile de consum curent (produse alimentare, mărfuri nealimentare, servicii) și intrate în consum, contravaloarea consumului uman de produse agroalimentare din resursele proprii ale gospodăriei.

◆ **Cheltuielile totale pentru consumul alimentar** - ansamblul cheltuielilor bănești și în natură aferente acoperirii necesităților alimentare ale unei gospodării sau persoane, într-o anumită perioadă de timp.

◆ **Cheltuielile totale pentru mărfuri nealimentare** - ansamblul cheltuielilor bănești și în natură aferente acoperirii necesităților nealimentare ale unei gospodării sau persoane, într-o anumită perioadă de timp.

◆ **Cheltuielile pentru plata serviciilor** - ansamblul cheltuielilor bănești efectuate de o gospodărie sau o persoană, într-o anumită perioadă de timp, pentru plata serviciilor.

Cheltuieli pentru alimente și băuturi neconsumate - ansamblul cheltuielilor pentru cumpărarea produselor alimentare care nu au fost consumate în luna de referință, rămânând în stoc sau fiind destinate altor scopuri (pentru prelucrare, hrana animalelor și păsărilor, date în dar, pierderi).

Cheltuielile pentru investiții - ansamblul cheltuielilor bănești de natura investițiilor efectuate de o gospodărie într-o anumită perioadă de timp pentru cumpărarea de imobile, construcții, terenuri, utilaje și echipamente de mare capacitate noi și vechi, animale pentru lapte, transport, prăsilă, materiale (inclusiv manopera) pentru construcții noi, extinderi, reparații mari (capitale), acțiuni, valută.

Cheltuielile totale de producție - ansamblul cheltuielilor bănești efectuate de o gospodărie într-o anumită perioadă de timp pentru producția gospodăriei: cumpărări de produse pentru hrana animalelor și păsărilor de curte, de animale pentru carne și blană, păsări de curte, produse pentru înșămânțat, tratamentul sanitar-veterinar al animalelor de curte, alte cheltuieli pentru producția gospodăriei precum și contravaloarea consumului furajer din resurse proprii.

Impozite, contribuții, cotizații, taxe - ansamblul cheltuielilor bănești destinate plăților cu caracter obligatoriu către sistemul fiscal (impozite, contribuții, cotizații, taxe).

Consumul mediu/fizic de produse alimentare pe o persoană - cantitățile medii de produse alimentare intrate în alimentația unei persoane, indiferent de proveniența produselor și de locul în care se consumă (gospodărie sau unități de alimentație publică).

Consumul mediu de produse exprimat în calorii și factori nutritivi pe o persoană - corespondentul în calorii și în unele elemente nutritive (protide, lipide, glucide) al produselor alimentare intrate în alimentația unei persoane într-o anumită perioadă de timp (de regulă, o zi).

Înzestrarea gospodăriilor cu bunuri de folosință îndelungată în stare de funcționare - numărul de bunuri de folosință îndelungată în stare de funcționare care revin în medie la 100 de gospodării (exclusiv bunurile închiriate sau împrumutate de la alte persoane sau instituții).